This is a digital copy of a book that was preserved for generations on library shelves before it was carefully scanned by Google as part of a project to make the world's books discoverable online.

It has survived long enough for the copyright to expire and the book to enter the public domain. A public domain book is one that was never subject to copyright or whose legal copyright term has expired. Whether a book is in the public domain may vary country to country. Public domain books are our gateways to the past, representing a wealth of history, culture and knowledge that's often difficult to discover.

Marks, notations and other marginalia present in the original volume will appear in this file - a reminder of this book's long journey from the publisher to a library and finally to you.

Usage guidelines

Google is proud to partner with libraries to digitize public domain materials and make them widely accessible. Public domain books belong to the public and we are merely their custodians. Nevertheless, this work is expensive, so in order to keep providing this resource, we have taken steps to prevent abuse by commercial parties, including placing technical restrictions on automated querying.

We also ask that you:

+ *Make non-commercial use of the files* We designed Google Book Search for use by individuals, and we request that you use these files for personal, non-commercial purposes.
+ *Refrain from automated querying* Do not send automated queries of any sort to Google's system: If you are conducting research on machine translation, optical character recognition or other areas where access to a large amount of text is helpful, please contact us. We encourage the use of public domain materials for these purposes and may be able to help.
+ *Maintain attribution* The Google "watermark" you see on each file is essential for informing people about this project and helping them find additional materials through Google Book Search. Please do not remove it.
+ *Keep it legal* Whatever your use, remember that you are responsible for ensuring that what you are doing is legal. Do not assume that just because we believe a book is in the public domain for users in the United States, that the work is also in the public domain for users in other countries. Whether a book is still in copyright varies from country to country, and we can't offer guidance on whether any specific use of any specific book is allowed. Please do not assume that a book's appearance in Google Book Search means it can be used in any manner anywhere in the world. Copyright infringement liability can be quite severe.

About Google Book Search

Google's mission is to organize the world's information and to make it universally accessible and useful. Google Book Search helps readers discover the world's books while helping authors and publishers reach new audiences. You can search through the full text of this book on the web at `http://books.google.com/`

Google

Это цифровая коиия книги, хранящейся для иотомков на библиотечных иолках, ирежде чем ее отсканировали сотрудники комиании Google в рамках ироекта, цель которого - сделать книги со всего мира достуиными через Интернет.

Прошло достаточно много времени для того, чтобы срок действия авторских ирав на эту книгу истек, и она иерешла в свободный достуи. Книга иереходит в свободный достуи, если на нее не были иоданы авторские ирава или срок действия авторских ирав истек. Переход книги в свободный достуи в разных странах осуществляется ио-разному. Книги, иерешедшие в свободный достуи, это наш ключ к ирошлому, к богатствам истории и культуры, а также к знаниям, которые часто трудно найти.

В этом файле сохранятся все иометки, иримечания и другие заииси, существующие в оригинальном издании, как наиоминание о том долгом иути, который книга ирошла от издателя до библиотеки и в конечном итоге до Вас.

Правила использовапия

Комиания Google гордится тем, что сотрудничает с библиотеками, чтобы иеревести книги, иерешедшие в свободный достуи, в цифровой формат и сделать их широкодостуиными. Книги, иерешедшие в свободный достуи, иринадлежат обществу, а мы лишь хранители этого достояния. Тем не менее, эти книги достаточно дорого стоят, иоэтому, чтобы и в дальнейшем иредоставлять этот ресурс, мы иредириняли некоторые действия, иредотвращающие коммерческое исиользование книг, в том числе установив технические ограничения на автоматические заиросы.

Мы также иросим Вас о следующем.

- Не исиользуйте файлы в коммерческих целях.
  Мы разработали ирограмму Поиск книг Google для всех иользователей, иоэтому исиользуйте эти файлы только в личных, некоммерческих целях.

- Не отиравляйте автоматические заиросы.
  Не отиравляйте в систему Google автоматические заиросы любого вида. Если Вы занимаетесь изучением систем машинного иеревода, оитического расиознавания символов или других областей, где достуи к большому количеству текста может оказаться иолезным, свяжитесь с нами. Для этих целей мы рекомендуем исиользовать материалы, иерешедшие в свободный достуи.

- Не удаляйте атрибуты Google.
  В каждом файле есть "водяной знак" Google. Он иозволяет иользователям узнать об этом ироекте и иомогает им найти доиолнительные материалы ири иомощи ирограммы Поиск книг Google. Не удаляйте его.

- Делайте это законно.
  Независимо от того, что Вы исиользуйте, не забудьте ироверить законность своих действий, за которые Вы несете иолную ответственность. Не думайте, что если книга иерешла в свободный достуи в США, то ее на этом основании могут исиользовать читатели из других стран. Условия для иерехода книги в свободный достуи в разных странах различны, иоэтому нет единых иравил, иозволяющих оиределить, можно ли в оиределенном случае исиользовать оиределенную книгу. Не думайте, что если книга иоявилась в Поиске книг Google, то ее можно исиользовать как угодно и где угодно. Наказание за нарушение авторских ирав может быть очень серьезным.

О программе Поиск кпиг Google

Миссия Google состоит в том, чтобы организовать мировую информацию и сделать ее всесторонне достуиной и иолезной. Программа Поиск книг Google иомогает иользователям найти книги со всего мира, а авторам и издателям - новых читателей. Полнотекстовый иоиск ио этой книге можно выиолнить на странице `http://books.google.com/`

HARVARD LAW SCHOOL
LIBRARY

2251
Земская
11/29
(11)

ОБЩЕЗЕМСКАЯ ОРГАНИЗАЦІЯ НА ДАЛЬНЕМЪ ВОСТОКѢ

ТОМЪ I

со многими иллюстраціями въ текстѣ.

СОСТАВИЛЪ

по порученію Общеземской Организаціи

Т. И. ПОЛНЕРЪ.

МОСКВА. 1908.

3345

Общеземская Организація на Дальнемъ Востокѣ.

Obshchezemskaia organizatsia c

ОБЩЕЗЕМСКАЯ ОРГАНИЗАЦІЯ

na Dal'nem vostoke

НА ДАЛЬНЕМЪ ВОСТОКѢ.

Томъ I

со многими иллюстраціями въ текстѣ.

СОСТАВИЛЪ

по порученію Общеземской Организаціи

Т. И. ПОЛНЕРЪ.

Библ. Инст. [illegible], 1964-1965, стиф.

МОСКВА.—1908.

P
9
T.L.

МОСКВА.
Типо литографія Русскаго Товарищества печатнаго и издательскаго дѣла.
Чистые пруды, Мыльниковъ пер., соб. домъ. Телеф. 18-35 и 53-95.
1908.

М. Г.

Управленіе дѣлами Общеземской Организаціи проситъ Васъ принять для ознакомленія прилагаемую книгу.

Съ искреннимъ уваженіемъ имѣю честь быть Вашимъ покорнѣйшимъ слугою

Предсѣдатель

Кн. Георгій Львовъ.

ПРЕДИСЛОВІЕ.

Общеземская организація съ самаго начала своей работы имѣла въ виду не ограничиваться изданіемъ сухихъ отчетовъ объ употребленіи средствъ, переданныхъ въ ея распоряженіе. Денежный отчетъ представляетъ лишь выжимку изъ бухгалтерскихъ книгъ, опирающихся въ свою очередь на груды оправдательныхъ документовъ. Составленіе и опубликованіе его необходимо, такъ какъ самый актъ изданія отчета представляетъ для общества нѣкоторое ручательство въ томъ, что дѣло велось осмотрительно, съ постояннымъ предвидѣніемъ предстоящаго контроля. Для опытнаго критика просто и ясно развернутыя цифры денежнаго прихода и расхода даютъ матеріалъ для бесѣды съ широкимъ кругомъ читателей. Но и самый лучшій денежный отчетъ даетъ очень мало. Чтобы судить о правильности и цѣлесообразности произведенныхъ расходовъ, нужно знать, кромѣ движенія суммъ,—и объемъ достигнутыхъ результатовъ, и условія, въ которыхъ протекала самая работа. Необходимо считаться также еще съ одной стороной дѣла. Если крупное общественное предпріятіе развиваетъ свою дѣятельность въ условіяхъ исключительныхъ, рѣдко повторяющихся,—оно должно учесть свой опытъ, тщательно взвѣсить сдѣланныя ошибки и оставить будущимъ работникамъ на томъ же поприщѣ матеріалъ для сужденія о наилучшей постановкѣ аналогичныхъ начинаній. Наконецъ, общество въ правѣ ждать отъ лицъ, которымъ оно довѣряетъ свои средства, правдиваго освѣщенія чрезвычайныхъ событій, вызвавшихъ пожертвованія.

Эти соображенія опредѣлили задачу, поставленную предлагаемому труду руководителями дѣла: отчетъ о дѣятельности общеземской организаціи на Дальнемъ Востокѣ долженъ дать историческій очеркъ самой работы, освѣтить условія, въ которыхъ она протекала, учесть ея опытъ и представить комментарій къ денежному отчету.

Въ апрѣлѣ 1904 года я получилъ предложеніе заняться подготовкой къ этой трудной и отвѣтственной работѣ. Выѣхавъ изъ Москвы 6 мая вмѣстѣ съ кн. Г. Е. Львовымъ, я пробылъ на войнѣ восемь мѣсяцевъ, выполняя обязанности секретаря, бухгалтера и кассира общеземской организаціи. Все время, остававшееся въ моемъ распоряженіи отъ текущихъ занятій и возлагавшихся на меня порученій, я посвящалъ знакомству съ работой земскихъ отрядовъ. Наблюдая ихъ дѣятельность на югѣ и востокѣ отъ Ляояна, я составилъ себѣ къ осени представленіе о тѣхъ сторонахъ жизни отрядовъ и окружающей ихъ дѣйствительности, которыя важно было бы освѣтить въ будущемъ отчетѣ. Но разсылать составленный мною опросный листъ представлялось рискованнымъ: трудно было разсчитывать на полученіе письменнаго отвѣта на всѣ тѣ 347 вопросовъ, которые мнѣ казалось необходимымъ поставить. Поэтому я объѣхалъ отряды въ сентябрѣ и октябрѣ 1904 года и со словъ уполномоченныхъ и врачей заполнилъ самъ свои бланки. Въ началѣ марта 1905 года, по пріѣздѣ въ Москву, я доложилъ съѣзду представителей объединившихся земствъ о собранномъ матеріалѣ и планѣ намѣченной работы. Съѣздъ почтилъ меня порученіемъ заняться подготовкой отчета. Но приступить къ этой работѣ оказалось возможнымъ лишь гораздо позже. Отряды прибыли изъ Манчжуріи въ октябрѣ 1905 года. Составленіе отчетовъ отдѣльныхъ земствъ затянулось. Лѣтомъ 1906 года, по порученію общеземской управы, я объѣхалъ почти всѣ земства, имѣвшія отряды на Дальнемъ Востокѣ, и сдѣлалъ извлеченіе изъ подлинныхъ дѣлъ «военныхъ» комиссій, бухгалтерскихъ книгъ и т. п. Но матеріалъ этотъ казался недостаточнымъ: въ земскихъ управахъ составлялись по-

дробные отчеты о дѣятельности отрядовъ на Дальнемъ Востокѣ и не использовать ихъ въ сводной работѣ представлялось невозможнымъ. Пришлось ждать. Къ тому же рядъ новыхъ начинаній общеземской организаціи, въ которыхъ я имѣлъ честь принимать активное участіе, отвлекалъ отъ работы надъ составленіемъ задуманной книги. Послѣдній отчетъ полученъ мною лишь весной 1907 года и предлагаемый трудъ составленъ главнымъ образомъ въ теченіе лѣта и осени этого года.

Матеріалами для него служили:

1. Подлинныя дѣла и книги центральнаго управленія общеземской организаціи.

2. Отчеты о дѣятельности отдѣльныхъ отрядовъ.

3. Дѣлопроизводство губернскихъ земскихъ управъ, снаряжавшихъ отряды.

4. Личныя наблюденія и свѣдѣнія, собранныя мною на театрѣ военныхъ дѣйствій въ сентябрѣ и октябрѣ 1904 г.

5. Дневники, письма и другіе неопубликованные матеріалы, предоставленные въ мое распоряженіе нѣкоторыми участниками дѣла.

6. Статьи, воспоминанія и корреспонденціи, напечатанныя въ земскихъ изданіяхъ, общихъ газетахъ и журналахъ за 1904—1907 г.г.

7. Изданія Общества Краснаго Креста.

8. «Русскій Врачъ» за 1904 и 1905 г.г.

9. Книга лейбъ-хирурга Е. С. Павлова «На Дальнемъ Востокѣ въ 1905 г.», СПБ. 1907 и

10. Труды Харбинскаго Медицинскаго Общества.

Подробный перечень источниковъ, которыми я пользовался, данъ въ приложеніяхъ ко второму тому. Здѣсь не могу умолчать еще о двухъ работахъ.

Для яснаго представленія о дѣятельности земскихъ отрядовъ необходимо было описать ее въ связи съ исторіей военныхъ событій. Чувствуя себя некомпетентнымъ въ этой области и желая избѣжать «штатскихъ» разговоровъ о войнѣ, которыхъ пришлось такъ много слышать въ Манчжуріи, я излагалъ ходъ военныхъ операцій по книгѣ майора генеральнаго штаба германской арміи

и преподавателя военной академіи Иммануэля («Русско-Японская война въ военномъ и политическомъ отношеніяхъ», пер. г. Адариди, СПБ. 1906 г., выпуски 1—4): изъ всего, что я читалъ о войнѣ, эта работа показалась мнѣ наиболѣе спокойно и объективно написанной. Другая книга, на которую мнѣ часто приходится ссылаться, —незабвенный трудъ покойнаго Н. И. Пирогова («Военно-врачебное дѣло и частная помощь на театрѣ войны въ Болгаріи и въ тылу дѣйствующей арміи въ 1877—1878 г.г.», СПБ. 1879 г.): изданный тридцать лѣтъ назадъ и сдѣлавшійся библіографическою рѣдкостью, онъ и до сихъ поръ сохраняетъ все свое значеніе.

Рисунки, помѣщенные въ книгѣ, сдѣланы по фотографіямъ,— частью снятымъ мною на мѣстѣ, частью полученнымъ отъ врачей и сестеръ милосердія земскихъ отрядовъ. Четыре изъ нихъ заимствованы изъ труда профессора Е. С. Павлова.

Въ приложеніи къ этому тому печатается денежный отчетъ управленія по приходу и расходу центральной кассы Общеземской Организаціи помощи больнымъ и раненымъ воинамъ за время съ марта 1904 г. по 1 января 1907 г.

Пользуюсь случаемъ, чтобы принести глубокую признательность всѣмъ лицамъ, предоставившимъ въ мое распоряженіе матеріалы для этой работы.

Тихонъ Полнеръ.

Москва.

ОГЛАВЛЕНІЕ.

Стр.

Предисловіе . . . . . .

1. Возникновеніе Общеземской Организаціи. 1
2. Первыя рѣшенія. 16
3. Снаряженіе отрядовъ. 41
4. Въ пути. 73
5. Первые шаги Организаціи на Дальнемъ Востокѣ 84
6. Распредѣленіе земскихъ отрядовъ 101
7. Перечень военныхъ событій до Ляоянскаго сраженія. . . . 145
8. Дашичао. Тульскій и Орловскій отряды 148
9. Харьковскіе этапы. Сяолиндзе, Анпинъ, Холангоу, Ляоянъ. 177
10. Отряды Курскаго, Ярославскаго и Костромского земствъ. . 215
11. Воронежскіе отряды. Янтай и Янтайскія копи. 246
12. Черниговскій отрядъ. Яомынь 260
13. Московскіе отряды. Лошагоу. 271
14. Тульскій и Орловскій отряды послѣ оставленія Дашичао. . 290
15. Общеземская Организація до сраженія подъ Ляояномъ . . 297
16. Харбинское отдѣленіе до Ляоянскихъ боевъ 317
17. Сраженіе подъ Ляояномъ 323
18. Отступленіе 335
19. Эвакуація въ первую половину кампаніи. 339
20. Послѣ сраженія подъ Ляояномъ. 362
21. Общія условія работы персонала. 379
22. Итоги перваго періода. 399

Приложеніе. Денежный отчетъ управленія дѣлами Общеземской Организаціи по оказанію помощи больнымъ и раненымъ воинамъ съ возникновенія Организаціи по 1 января 1907 года.

Оглавленіе къ рисункамъ.

	Стр.
Характеръ упаковки	57
Персоналъ Московскихъ отрядовъ	71
Передъ отъѣздомъ изъ Москвы	72
Костромской отрядъ	73
Сибирская тайга (Снимокъ Курскаго отряда)	79
У семафора (берегъ Ангары)	82
Общій видъ Харбина	85
Харбинъ-Пристань	87
Харбинъ-Пристань	88
Новый Харбинъ	89
Харбинъ послѣ дождя	90
Земская усадьба въ Харбинѣ	91
Манчжурская лошадь	95
Китайская арба	96
Китайскій городъ утромъ	110
Гаолянъ	111
Обозные Общеземской Организаціи въ Ляоянѣ	120
Китайская фанза	126
Общеземскія лошади въ Ляоянѣ и постройка глинобитной ограды	128
Общеземская фанза въ Ляоянѣ	129
Дворъ и фанза Общеземской Организаціи въ Ляоянѣ	134
Угловой фасадъ земскаго дома въ Харбинѣ	135
Куряне въ общеземскомъ домѣ въ Харбинѣ	137
Прощаніе Костромичей и Ярославцевъ съ Москвичами на разъѣздѣ Лошагоу	138
Положеніе армій въ іюнѣ	140
Палата д-ра Яновскаго въ Дашичао	154
Земская двуколка	177
Харьковскій этапъ въ Сяолиндзе	179
На этапъ	180

Усадьба Харьковскаго отряда въ Анпинѣ 181
Домашняя молельня въ усадьбѣ Харьковскаго отряда въ Анпинѣ 182
Схема расположенія земскихъ отрядовъ 184
Китайская деревня 186
Дворъ богатаго китайца 188
Ген.-лейт. Ѳ. Ѳ. Треповъ 189
Военно-санитарныя двуколки 191
Арбяной транспортъ. 192
Муловой транспортъ. 193
Транспортъ раненыхъ на носилкахъ 195
Китайская лавка 203
Столкновеніе («Пробка»). 206
Бобы. 214
Установка палатокъ 215
Больные въ Хайченѣ (Палата № 8 Курскаго лазарета) 217
Куряне. 218
Фугельзанги. 219
Курскій лазаретъ 220
Отправка вещей на сѣверъ. 221
Въ Курскомъ отрядѣ (столовая персонала). 222
Мукденъ 223
За покупками въ Мукденъ (Д. Л. Овсянико-Куликовскій). . . 225
Курскій лазаретъ въ Мукденѣ 226
Отпѣваніе усопшихъ. 227
Передъ отъѣздомъ изъ Мукдена 228
Послѣдніе дни въ Мукденѣ 229
Прибытіе въ Кайюань 230
Лазаретъ Ярославскаго и Костромского земствъ 233
Ярославско-Костромской лазаретъ въ Айсядзянѣ 235
Ярославско-Костромской лазаретъ 236
Ярославскій и Костромской отряды 237
Китайскій городъ 238
Какъ отступали отряды 242
Въ Тьелинѣ (помѣщеніе персонала). 243
Ярославско-Костромской лазаретъ въ Тьелинѣ 244
Около Мукдена 245
Постъ Пограничной стражи 260
Офицерскій домикъ 263
Въ гаолянѣ 269
Въ операціонной 271

Палатки Московскаго лазарета въ Лошагоу 273
Доставка воды въ Лошагоу. 274
Лазаретъ въ Лошагоу 276
Операція 277
Больные Московскаго лазарета 278
Больные и сестры Московскаго лазарета 279
Лазаретъ Московскаго земства (передъ раздачей пищи) 280
Деформація японской пули въ тѣлѣ раненыхъ 281
Въ перевязочной. 283
Раненый 284
Перевязка. 286
Перевязка въ Лошагоу 287
Перевязка въ Лошагоу 288
Станція Китайско-Восточной желѣзной дороги 297
Китайская кумирня 301
Около Мукдена (китайскія фудутунки) 303
Г. И. Раевскій 318
Мукденская башня 362
Желѣзнодорожныя мастерскія въ Харбинѣ (Колесная) 369
Планъ Тульскаго лазарета въ Харбинѣ 371
Общій видъ Харьковскаго лазарета въ Харбинѣ 373
Палатки въ желѣзнодорожныхъ мастерскихъ (Воронежскій отрядъ въ Харбинѣ) 374
Харьковскій лазаретъ въ Харбинѣ. 375
Въ Курскомъ отрядѣ въ Хайченѣ (Кн. Г. Е. Львовъ и Д. Л. Овсянико-Куликовскій) 378
Панихида надъ тѣломъ Г. А. Петрова 379
На могилѣ Г. А. Петрова 380
Л. В. Яковенко-Яковлева 381
Харьковскій лазаретъ въ Харбинѣ 385
Аптека въ Харьковскомъ лазаретѣ 387
А. Н. Куропаткинъ 421

1.

Возникновеніе общеземской организаціи.

Разрывъ дипломатическихъ сношеній съ Японіей и начало военныхъ дѣйствій застали нѣкоторыя запоздавшія очередныя сессіи земскихъ собраній за работой. Текущія дѣла были прерваны горячими патріотическими манифестаціями. При возобновленіи занятій (или въ спеціально созванныхъ чрезвычайныхъ собраніяхъ) земства обсудили вопросъ о формахъ участія своего въ нуждахъ военнаго времени. По закону, на земскихъ учрежденіяхъ лежатъ заботы о недостаточныхъ семьяхъ крестьянъ, призванныхъ изъ запаса въ мобилизуемую армію. Но большинство земскихъ собраній не хотѣло этимъ ограничиться. Русской арміи (и въ ея составѣ уроженцамъ каждой данной губерніи) предстояли на далекой окраинѣ тяжелыя лишенія, къ которымъ представители населенія не могли отнестись безучастно. И во всѣхъ почти губернскихъ земскихъ собраніяхъ 1904 года слышатся рѣчи о необходимости такъ или иначе принять участіе въ бѣдѣ, постигшей родину. Многія земства жертвуютъ деньги на усиленіе военнаго флота—въ отвѣтъ на призывъ особаго комитета, учрежденнаго подъ почетнымъ предсѣдательствомъ Наслѣдника; другія предоставляютъ средства на нужды войны въ непосредственное распоряженіе Государя; во многихъ случаяхъ рѣчь идетъ о смягченіи лишеній, которыя терпитъ армія, мобилизованная спѣшно и въ зимнее время: ассиг-

нуются суммы на снабженіе солдатъ теплой одеждой и обувью, организуются склады для снабженія арміи предметами первой необходимости, жертвуются на это суммы въ распоряженіе Государыни Александры Ѳеодоровны. Но отдѣльныя начинанія такого рода отступаютъ на второй планъ передъ заботой объ участи больныхъ и раненыхъ воиновъ, охватывающей всѣ, безъ исключенія, земскія собранія, бывшія въ сборѣ въ теченіе первой половины 1904 года. Многія изъ нихъ отдѣляютъ въ своихъ медицинскихъ учрежденіяхъ извѣстное число кроватей, предназначая ихъ исключительно для пользованія больныхъ и раненыхъ воиновъ; другія—создаютъ съ этою цѣлью на мѣстахъ спеціальные лазареты; третьи, наконецъ высказываютъ пожеланіе оказать помощь больнымъ и раненымъ на самомъ театрѣ военныхъ дѣйствій.

Частная помощь на войнѣ уже имѣетъ у насъ свою исторію. Впервые она была примѣнена въ севастопольскую кампанію. Въ 1854 г. великая княгиня Елена Павловна, при содѣйствіи покойнаго Пирогова, создала первую у насъ общину сестеръ милосердія. Сестры появились въ военныхъ госпиталяхъ въ Крыму и очень скоро пріобрѣли въ нихъ значительное вліяніе. Это начинаніе вызвано было двумя мотивами: вопервыхъ, желаніемъ придти непосредственно, своимъ трудомъ на помощь страданіямъ, которыя находили откликъ въ Петербургѣ, и черезъ своихъ довѣренныхъ лицъ донести до страждущихъ тѣ пожертвованія, которыя неохотно ввѣрялись представителямъ тогдашней администраціи; вовторыхъ, создать на мѣстахъ контроль надъ дѣятельностью послѣдней въ области помощи больнымъ и раненымъ воинамъ. Въ своей знаменитой книгѣ [1]) Пироговъ разсказываетъ, что «въ крымскую войну 1854 года сами военачальники привѣтствовали общину, какъ

[1]) Н. Пироговъ. Военно-врачебное дѣло и частная помощь на театрѣ войны въ Болгаріи и въ тылу дѣйствующей арміи въ 1877—1878 гг. СПБ. 1879.

надежное средство къ уменьшенію господствовавшихъ тогда недостатковъ и злоупотребленій военно-врачебной администраціи. Старшія сестры общины сдѣлались мало-помалу, надсмотрщицами и контролершами въ военныхъ госпиталяхъ надъ дѣйствіями смотрителей, комиссаровъ и даже главныхъ врачей. Отчасти искреннее убѣжденіе, отчасти же высокое имя покровительницы общины способствовали тому, что такая дѣятельность сестеръ не только не порицалась главными военачальниками, но и находила еебѣ содѣйствіе». Это были первые зачатки общественной самодѣятельности на войнѣ; въ то суровое и мрачное время она не могла принять никакихъ иныхъ формъ. Позднѣе, послѣ Женевской конвенціи, частная помощь была организована въ общество Краснаго Креста, которое проявило уже значительную дѣятельность во время послѣдней турецкой кампаніи. Насколько можно судить изъ фактовъ, приводимыхъ Пироговымъ, и его осторожныхъ замѣчаній, между Краснымъ Крестомъ и военно-санитарной организаціей того времени не было необходимаго единенія. Приходя на помощь раненымъ, Красный Крестъ желалъ сохранить полную самостоятельность и не только расходовать свои средства независимо отъ военнаго вѣдомства, но и контролировать до извѣстной степени дѣятельность послѣдняго. Какъ бы въ отвѣтъ на это, госпитали Краснаго Креста, какъ общее правило, не были вовсе допущены на театръ военныхъ дѣйствій и остались по сю сторону Дуная—въ глубокомъ тылу арміи. Отмѣчая двѣ тенденціи частной помощи (самостоятельное участіе въ работѣ и контроль), Пироговъ говоритъ между прочимъ: направленіе частной помощи, когда она «выступаетъ съ собственными средствами въ видѣ контролера и антагониста, требуетъ такой организаціи, которая по своему механизму должна рано или поздно сдѣлать ее сходною съ общею администраціей. Механизмъ этотъ современемъ неминуемо осложнится; движенія его сдѣлаются медленнѣе; вся дѣятельность

приметъ болѣе суровый, оффиціальный характеръ; явится продолжительная и утомительная переписка, придирчивый и мелочной контроль; личная дѣятельность членовъ будетъ стѣснена разнаго рода формальностями. Словомъ, частная помощь сдѣлается чѣмъ-то въ родѣ status in statu въ отношеніи къ правительственной администраціи. Столкновенія между ними будутъ неизбѣжны и примутъ рѣзкій и раздражительный характеръ; окажется не соревнованіе, а явная или подпольная борьба и все это отзовется вредно на общемъ дѣлѣ».... Пироговъ приходитъ къ заключенію, что «частная помощь должна быть во время войны надежною и вѣрною *сподручницею* общей администраціи». «Это не значитъ однако же, продолжаетъ онъ, чтобы частная помощь должна была утратить свою самостоятельность и свое самоуправленіе. Частная помощь должна всегда оставаться чувствительною къ сохраненію своей самодѣятельности. Никогда, никто добровольно и охотно не откажется въ дѣлѣ частной помощи отъ приложенія собственныхъ силъ и личнаго участія. Сохраненіе самостоятельности для частной помощи есть вопросъ жизни». Громадный опытъ Пирогова, вынесенный имъ изъ трехъ весьма различныхъ по обстановкѣ кампаній (крымской, французко-германской и турецкой), приводитъ его къ убѣжденію, что дѣятельность частной помощи на войнѣ должна сводиться къ учрежденію выдвижныхъ лазаретовъ съ собственными легкими помѣщеніями и, главнымъ образомъ,—въ устройствѣ этапныхъ и питательныхъ пунктовъ.

Эти мысли оказали огромное вліяніе на организацію земской помощи въ теченіе послѣдней японской кампаніи.

Молодыя, неокрѣпшія земства 1877 года не могли еще, конечно, думать о созданіи самостоятельной помощи больнымъ и раненымъ воинамъ внѣ предѣловъ своихъ губерній. Въ то время ихъ участіе въ этой работѣ ограничилось значительными пожертвованіями въ кассу Общества Краснаго Креста.

Совершенно иначе обстояло дѣло въ 1904 году. За долгое время работы земства привыкли сами распоряжаться своими средствами. Выработавшіяся при этомъ традиціи значительно отличались отъ порядковъ, установившихся въ правительственныхъ учрежденіяхъ. Въ 1877 году Красный Крестъ обнаружилъ настойчивое желаніе сохранить свою самодѣятельность. Такое-же стремленіе проявилось теперь въ земскихъ учрежденіяхъ. Но имъ приходилось уже отстаивать свою самостоятельность не только отъ правительственныхъ учрежденій, но и отъ самого Общества Краснаго Креста. Большинство земскихъ учрежденій считало возможнымъ оказывать помощь больнымъ и раненымъ лишь при посредствѣ своихъ собственныхъ дѣятелей, оставляя за собою право направлять и контролировать ихъ работу. Мотивы этихъ стремленій были хорошо поняты и истолкованы высшими руководителями Краснаго Креста, которые очень охотно пошли имъ навстрѣчу.

Вскорѣ послѣ объявленія войны съ Японіей Главное Управленіе Общества Краснаго Креста избрало изъ своей среды Исполнительную Комиссію, во главѣ которой Императрицей Маріей Ѳеодоровной поставленъ былъ графъ Ил. И. Воронцовъ-Дашковъ. 24 февраля 1904 года предсѣдатель Исполнительной Комиссіи обратился съ обширнымъ воззваніемъ къ земскимъ и городскимъ общественнымъ учрежденіемъ имперіи. «Если населеніе желаетъ, писалъ онъ между прочимъ, чтобы Красный Крестъ дѣйствительно выполнилъ свою задачу, быть тѣмъ, чѣмъ онъ долженъ быть, необходимо влить въ него все, что онъ пожелаетъ дать въ помощь раненымъ: живыя силы—людей, желающихъ для раненыхъ и больныхъ арміи потрудиться, деньги, матеріальныя средства. Только тогда объединенныя подъ флагомъ Краснаго Креста усилія всего населенія вырвутъ изъ рукъ смерти все то, что еще можетъ быть спасено съ поля битвы и отъ эпидемическихъ заболѣваній, неизбѣжныхъ при скопленіи военныхъ массъ въ неблаго-

пріятной обстановкѣ. Къ этому объединенному дѣйствію подъ флагомъ Краснаго Креста Исполнительная Комиссія считаетъ своимъ долгомъ пригласить земства и города».... «Пожелаютъ ли земскія или городскія учрежденія пожертвовать въ центральную или мѣстныя кассы Краснаго Креста денежныя средства на дѣло помощи раненымъ и больнымъ воинамъ или предпочтутъ взять на себя полное оборудованіе и содержаніе одного изъ видовъ помощи— лазаретовъ, летучаго отряда, этапнаго пункта, пловучаго лазарета и т. п., они одинаково послужатъ общему дѣлу и помогутъ Красному Кресту справиться съ лежащею на немъ трудною и отвѣтственною задачею. Участіе въ завѣдываніи принятымъ на свое попеченіе видомъ помощи, при посредствѣ своего уполномоченнаго, всегда, конечно, обезпечено каждому, жертвующему на дѣло Краснаго Креста, учрежденію. При чемъ всякое проявленіе иниціативы мѣстныхъ учрежденій будетъ встрѣчено Исполнительной Комиссіею съ благодарностью».

Какъ наиболѣе подходящій для общественныхъ учрежденій видъ помощи, циркулярное воззваніе выдвигаетъ устройство небольшихъ (въ 25 и 10 кроватей) этапныхъ пунктовъ, «организуемыхъ, главнѣйше, для питанія эвакуируемыхъ съ поля сраженія послѣ первой перевязки больныхъ и раненыхъ».

Обращеніе Исполнительной Комиссіи, повидимому, открывало общественнымъ учрежденіямъ поле самостоятельной дѣятельности на самомъ театрѣ военныхъ дѣйствій.

Между тѣмъ еще 10 февраля состоялось засѣданіе Московскаго губернскаго земскаго собранія, постановившее между прочимъ: ассигновать 200 т. р. для организаціи Московскимъ земствомъ помощи раненымъ и больнымъ на мѣстѣ военныхъ дѣйствій или въ тылу арміи и, не предрѣшая пока вопроса, въ какой формѣ должна быть организована эта помощь, признать желательнымъ, чтобы въ дѣлѣ ея обезпеченія Московское земство приняло не

только матеріальное, но и возможно широкое активное участіе; поставленная цѣль можетъ быть наиболѣе успѣшно достигнута при взаимодѣйствіи Московскаго земства или съ земствами другихъ губерній, или съ Московскимъ городскимъ общественнымъ управленіемъ. Для выполненія этихъ предначертаній собраніе избрало въ помощь управѣ комиссію изъ 10 гласныхъ, которой поручило: а) выработать планъ дѣйствій и организовать дѣло помощи раненымъ и больнымъ на театрѣ войны; б) привлекать необходимыхъ для этого дѣла лицъ и в) входить въ соглашеніе съ другими общественными учрежденіями.

Въ устномъ докладѣ, вызвавшемъ эти постановленія, предсѣдатель управы довелъ до свѣдѣнія губернскаго собранія, что соображенія ея о выгодѣ совмѣстной работы на Дальнемъ Востокѣ «раздѣляются нѣкоторыми представителями губернскихъ земствъ, бывшими за послѣдніе дни въ Москвѣ».

Управа и комиссія начали работу въ тотъ же день вечеромъ. По порученію послѣдней, Д. Н. Шиповъ, избранный предсѣдателемъ, 12-го февраля разослалъ 14-ти губернскимъ земскимъ управамъ сообщеніе о состоявшемся постановленіи Московскаго собранія—на случай, если бы тѣ или иныя изъ этихъ земствъ «признали нужнымъ принять участіе въ организаціи врачебно-санитарной помощи на Дальнемъ Востокѣ и вступить въ этомъ дѣлѣ въ соглашеніе съ Московскимъ земствомъ.»

Московской комиссіи предстояло прежде всего выяснить форму организуемой помощи. Самымъ простымъ казалось послѣдовать примѣру Московскаго городского общественнаго управленія, которое къ этому времени уже заканчивало снаряженіе большого выдвижного госпиталя на 225 кроватей. Къ тому же въ засѣданіяхъ дворянскаго депутатскаго собранія спеціально командированный въ Москву главноуполномоченный Краснаго Креста князь Васильчиковъ заявилъ, что весьма желательно дальнѣйшее

устройство и содержаніе госпиталей; въ случаѣ нужды Московское земство, по его мнѣнію, можетъ даромъ получить отъ Краснаго Креста 200 уже снаряженныхъ кроватей. До окончательнаго рѣшенія вопроса комиссія просила одного изъ своихъ членовъ (В. Н. Мартынова) лично собрать относящіяся сюда свѣдѣнія въ Петербургѣ. Справки В. Н. Мартынова выяснили слѣдующее: 6000 кроватей, заготовленныя Краснымъ Крестомъ, нужны для его собственныхъ лазаретовъ; земству предстоитъ о снаряженіи хлопотать самому и сдѣлать это лучше всего въ Москвѣ: тамъ все дешевле и лучше; никакого обязательнаго списка или типа предметовъ не полагается; надлежитъ только организовать все возможно проще, чтобы не была такъ ощутительна разница между военными госпиталями и Краснымъ Крестомъ.

Но 15-го февраля состоялось подъ предсѣдательствомъ В. К. фонъ-Анрепа засѣданіе комиссіи по оборудованію складовъ запасами. На обсужденіе этой комиссіи поставленъ между прочимъ вопросъ объ организаціи продовольственныхъ этапныхъ пунктовъ, о которыхъ такъ много и горячо писалъ Пироговъ. Комиссія выразила желаніе, чтобы этапные пункты Краснаго Креста находились при каждомъ военномъ этапѣ. Ихъ назначеніе: оказывать медицинскую помощь заболѣвшимъ въ пути, принимать на лѣченіе немогущихъ по болѣзни или по слабости слѣдовать за своимъ отрядомъ, дѣлать перевязки, питать голодныхъ, снабжать нуждающихся наобходимой одеждой и т. п. Личный составъ пункта на 25 кроватей опредѣленъ такъ: 1 врачъ, 2 фельдшера или студента, 4 сестры и 2 санитара; для меньшаго пункта (въ 10 кроватей)—1 студентъ, 2 сестры и 1 санитаръ. Кромѣ медицинскаго персонала, потребуются также рабочіе. Снаряженіе должно состоять изъ полнаго набора лазарета на 25 (10) кроватей безъ хирургическихъ инструментовъ, но съ лѣкарскимъ наборомъ, умѣренное количество бѣлья и насколько можно больше пищевыхъ продуктовъ.

17 февраля эти постановленія обсуждены въ Исполнительной Комиссіи при участіи В. Н. Мартынова, который въ тотъ же день писалъ объ этомъ въ Москву слѣдующее: «явилась новая и совершенно настоятельная нужда: это устройство этапныхъ пунктовъ для помощи больнымъ, раненымъ и слабымъ; въ настоящее время для этой цѣли не существуетъ никакой организаціи ни въ какомъ вѣдомствѣ. Больнымъ, раненымъ и слабымъ придется сотни верстъ слѣдовать, даже и тысячи, и о нихъ никакой заботы не имѣется пока... Общественное учрежденіе, желающее оказать такую помощь, можетъ взять на себя завѣдываніе рядомъ такихъ пунктовъ, въ зависимости отъ средствъ и персонала, при чемъ для пищевого довольствія уполномоченные общественныхъ учрежденій могутъ требовать предметы изъ складовъ Краснаго Креста, либо пріобрѣтать все нужное на мѣстахъ. Если бы средства общественнаго учрежденія изсякли, оно получитъ ихъ отъ Краснаго Креста. Что касается до отрядовъ (лазаретныхъ) или госпиталей, то надобности въ нихъ больше не встрѣчается и теперь всѣмъ отказываютъ»... Это сообщеніе имѣло для московской комиссіи рѣшающее значеніе.—Въ засѣданіи 20 февраля она постановила: 1) признать, что организація этапныхъ врачебно-продовольственныхъ пунктовъ по существу желательна, не противорѣчитъ постановленію собранія, является удобною формою для взаимодѣйствія земствъ нѣсколькихъ губерній, но должна имѣть своею задачей продовольствіе лишь больныхъ, раненыхъ и ослабѣвшихъ, а не всѣхъ проходящихъ войскъ; 2) поручить губернской управѣ подыскивать персоналъ врачебныхъ продовольственныхъ пунктовъ, составить перечень необходимыхъ для пунктовъ предметовъ, признавъ нужнымъ, чтобы въ составъ этихъ предметовъ вошли палатки; 3) не настаивать передъ Исполнительной Комиссіей на организаціи госпиталя.

Съ этого момента московская губернская управа начинаетъ дѣятельно готовиться къ выполненію ясно опредѣлившейся задачи.

Между тѣмъ въ теченіе второй половины февраля во многихъ губерніяхъ созваны были чрезвычайныя земскія собранія. Большинство изъ нихъ ассигновало значительныя суммы на помощь больнымъ и раненымъ воинамъ и постановило примкнуть въ этомъ дѣлѣ къ начинаніямъ Московскаго земства. Такъ 21 февраля Курское собраніе ассигновало—100 т. р., Тамбовское—25 т. р., Ярославское—50 т. р.; 22-го февраля—Харьковское—250 т. р.; 23 февраля Тульское—75 т. р.; 26 февраля Уфимское 20 т. р.; 28 февраля Костромское—50 т. р.; въ двадцатыхъ числахъ февраля Московское уѣздное—25 т. р.

На какихъ же началахъ должно было организоваться взаимодѣйствіе этихъ земствъ между собою?

Этотъ вопросъ былъ поставленъ Д. Н. Шиповымъ на обсужденіе московской комиссіи—27 февраля. Самъ предсѣдатель предложилъ одну изъ двухъ комбинацій: 1) или пожертвованія отдѣльныхъ земствъ слагаются въ одну общую сумму, которая расходуется согласно рѣшенію комиссіи, составленной изъ представителей всѣхъ земствъ—участниковъ въ складчинѣ; 2) или же сообща представителями всѣхъ земствъ вырабатывается планъ дѣйствій, а затѣмъ каждое земство, по мѣрѣ своихъ силъ и средствъ, организуетъ одинъ санитарно-продовольственный отрядъ или нѣсколько; дѣйствія нѣскольскихъ пунктовъ объединяются на мѣстахъ и уполномоченные губернскихъ земствъ по взаимному ихъ соглашенію поочередно завѣдуютъ учрежденіями различныхъ земствъ; сверхъ того на соединенныя средства могутъ быть устроены общіе склады и запасы.

Комиссія остановилась на второй комбинаціи. Она признала далѣе, что этотъпорядокъ не долженъ исключать возможности для тѣхъ земствъ, которыя не пожелаютъ почему-либо организовать самостоятельно свои отряды, присоединить свои средства къ ассигновкѣ Московскаго земства. Для участія въ общеземской комиссіи, которой

предстоитъ выработать общій планъ дѣйтвій, каждое земство можетъ уполномочивать одно или нѣсколько лицъ по своему усмотрѣнію,—тѣ же земства, которыя пожелаютъ присоединить свои средства къ суммамъ Московскаго губернскаго земства, избираютъ своихъ представителей въ исполнительную комиссію послѣдняго.

Въ самомъ началѣ марта въ Петербургѣ при министерствѣ внутреннихъ дѣлъ состоялся съѣздъ уполномоченныхъ нѣкоторыхъ губернскихъ управъ для заключенія перестраховочнаго договора. Между засѣданіями этого съѣзда происходили совѣщанія о совмѣстной работѣ на Дальнемъ Востокѣ. Результатомъ подробнаго обсужденія дѣла и довольно продолжительныхъ предварительныхъ переговоровъ съ Исполнительной Комиссіей Краснаго Креста явилась слѣдующая записка, поданная графу Ил. Ив. Воронцову-Дашкову за подписью представителей восьми губернскихъ земствъ:

«Представители губернскихъ земствъ, сдѣлавшихъ ассигнованія на помощь больнымъ и раненымъ воинамъ на Дальнемъ Востокѣ при условіи совмѣстной дѣятельности, обсудивъ предложеніе Исполнительной Комиссіи Россійскаго Общества Краснаго Креста о видахъ этой помощи, могущихъ быть обслуженными объединенной организаціей земствъ, пришли къ слѣдующиимъ выводамъ. 1) Для продуктивности работы въ этомъ дѣлѣ необходима соединенная организація земствъ, желающихъ принести существенную пользу общему дѣлу. Въ этихъ видахъ образуется въ Москвѣ особый исполнительный органъ изъ представителей заантересованныхъ земствъ, въ кругъ обязанностей котораго входятъ: сношенія съ Исполнительной Комиссіей Россійскаго Общества Краснаго Креста и сношеніе съ земскими управами и уполномоченными на Дальнемъ Востокѣ по вопросамъ, касающимся помощи больнымъ и раненымъ воинамъ со стороны земскихъ учрежденій, исполненіе порученій отдѣльныхъ участниковъ по приглашенію

служебнаго персонала и заготовкѣ продуктовъ и инвентаря, завѣдываніе отправкой таковыхъ на мѣста дѣйствій, веденіе общей отчетности и рѣшеніе всѣхъ вопросовъ, вытекающихъ изъ организаціи дѣла. 2) Объединенная земская организація принимаетъ на себя осуществленіе на Дальнемъ Востокѣ санитарной и питательной помощи путемъ устройства и содержанія этапныхъ врачебно-продовольственныхъ пунктовъ или эвакуаціонныхъ баржъ-лазаретовъ, при чемъ въ настоящее время большинство земскихъ представителей склоняется къ организаціи этапныхъ пунктовъ, но окончательно вопросъ можетъ быть рѣшенъ только къ 1 апрѣля, такъ какъ выборъ того или другого вида помощи долженъ быть обсужденъ мѣстными земскими комиссіями, избранными для этого земскими собраніями. Въ цѣляхъ болѣе удобнаго дѣйствія намѣченной организаціи, въ цѣляхъ правильности надзора, въ цѣляхъ большаго привлеченія къ дѣлу пожертвованій со стороны земскихъ собраній и частныхъ лицъ,—земскимъ уполномоченнымъ должна быть предоставлена возможно большая самостоятельность при организаціи и веденіи дѣла, для чего необходимо, чтобы учрежденія, создаваемыя земствами, находились между собою въ раіоннной связи. 3) Земскіе уполномоченные на Дальнемъ Востокѣ для надобностей устроенныхъ ими учрежденій могутъ пользоваться заготовленными продуктами изъ складовъ Краснаго Креста; въ случаѣ необходимости и если земства признаютъ то нужнымъ, они устраиваютъ свои запасные склады необходимыхъ продуктовъ или свои отдѣленія при складахъ Краснаго Креста, изъ которыхъ военное вѣдомство и уполномоченые Краснаго Креста могутъ также получать продукты въ случаѣ необходимости. Всѣмъ продуктамъ, взятымъ изъ тѣхъ или другихъ складовъ, ведется подробный учетъ и за нихъ производится разсчетъ, по усмотрѣнію Исполнительной Комиссіи Краснаго Креста, на мѣстѣ нахожденія складовъ или въ Петербургѣ. 4) Земства, при-

соединившіяся къ общей организаціи, буде пожелаютъ, сохраняютъ свою индивидуальность въ осуществленіи помощи на мѣстахъ дѣйствій. Исполнительный органъ общей организаціи командируетъ на мѣста уполномоченныхъ, въ помощь которымъ земства, сохраняющія свою индивидуальность, избираютъ уполномоченныхъ для завѣдыванія открытыми ими учрежденіями. Уполномоченные земства имѣютъ непосредственныя сношенія съ военнымъ начальствомъ и съ уполномоченными Краснаго Креста. 5) По дѣламъ, касающимся земской организаціи, представитель земскаго исполнительнаго органа участвуетъ въ засѣданіи Исполнительной Комиссіи Россійскаго Общества Краснаго Креста. 6) Какъ отдѣльныя земства, такъ и исполнительный органъ общей организаціи имѣютъ право привлекать частныя пожертвованія деньгами и продуктами. Изложенныя положенія были обсуждены представителями 19 земствъ. Въ заключеніе мы просимъ Ваше сіятельство доложить это заявленіе Исполнительной Комиссіи Россійскаго общества Краснаго Креста и сообщить его вмѣстѣ съ постановленіемъ Комиссіи губернскимъ и уѣзднымъ земскимъ управамъ».

Исполнительная Комиссія приняла эту организацію и, воздерживаясь отъ какихъ-либо самостоятельныхъ дѣйствій по этому поводу, признала, что постановленія губернскихъ собраній, вошедшія въ законную силу, представляютъ губернскимъ управамъ и земскимъ комиссіямъ достаточныя полномочія для организаціи взаимодѣйствія земствъ между собою.

Въ приведенной запискѣ ясно и опредѣленно выставлены два главныхъ условія, при соблюденіи которыхъ земства полагали возможнымъ приступить къ работѣ: 1) полная хозяйственная самостоятельность и 2) объединіе. Первое условіе не встрѣчало никакихъ возраженій; проведеніе въ жизнь второго, напротивъ, представлялось чрезвычайно затруднительнымъ.

Здѣсь не мѣсто останавливаться на характеристикѣ тогдашняго политическаго момента. Но для уясненія дальнѣйшихъ событій и тѣхъ общихъ условій, въ которыхъ пришлось работать земской организаціи, необходимо вспомнить взгляды адмнистраціи того времени. Наиболѣе яркіе ея представители были хорошо освѣдомлены о настроеніи общества. Недовольство и раздраженіе, постоянно питаемыя все усиливавшимися репрессіями, пробивались наружу по всякому поводу. Не умѣя силою подавить и искоренить духъ общественнаго противодѣйствія и общественной иниціативы, руководитель тогдашней внутренней политики (покойный Плеве) использовалъ всѣ средства, чтобы не допустить организаціи общественныхъ силъ. Особаго вниманія администраціи удостоилось земство. Здѣсь именно были налицо всѣ элементы, которые представлялись въ то время столь опасными: выборное начало, гласная дѣятельность, объединеніе интеллигентныхъ силъ. Нѣтъ необходимости приводить здѣсь исторію гоненій, которымъ подвергалось земство въ концѣ прошлаго столѣтія и началѣ нынѣшняго; напомнимъ только рядъ попытокъ изъять изъ вѣдѣнія земскихъ учрежденій однѣ отрасли его дѣятельности, регламентировать и подчинить мелочному правительственному контролю другія; устраненіе отъ должности и неутвержденіе цѣлаго ряда почтенныхъ общественныхъ дѣятелей; преслѣдованія, воздвигнутыя противъ третьяго элемента; ревизіи г.г. Зиновьева и Гурко; наконецъ, полнѣйшій разгромъ отдѣльныхъ земствъ. Всего опаснѣе казалось правительству объединеніе земствъ между собою. Съ этимъ естественнымъ стремленіемъ земскихъ учрежденій велась упорная и ожесточенная борьба. Правительство пугало, повидимому, не раздраженіе и недовольство общества, а лишь громкое ихъ выраженіе. И съ этой точки зрѣнія объединеніе земствъ, конечно, представляло извѣстную опасность: систематическія репрессіи взращивали оппозиціонное настроеніе среди самыхъ умѣренныхъ земскихъ дѣятелей и отъ объединен-

наго земства можно было ожидать громкаго и рѣшительнаго протеста. Земскіе и городскіе дѣятели являлись единственными выборными представителями населенія и объединенный ихъ голосъ могъ быть истолкованъ какъ мнѣніе страны. В. К. Плеве сознавалъ, что интересы отдѣльныхъ земствъ требуютъ объединенія ихъ дѣятельности; онъ предвидѣлъ, что рано или поздно объединеніе это состоится, если самыя основы земскихъ учрежленій не будутъ кореннымъ образомъ преобразованы; но онъ прилагалъ всѣ усилія, чтобы выиграть время, отсрочить надвигавшуюся опасность.

Послѣ сдѣланныхъ замѣчаній, становится понятнымъ значеніе принятія Исполнительной Комиссіей Краснаго Креста приведенной выше записки и трудности, которыя пришлось преодолѣть руководителямъ дѣла, чтобы благополучно довести его до этой стадіи.

2.

Первыя рѣшенія.

Первое засѣданіе общеземской организаціи состоялось 10 марта въ Москвѣ въ помѣщеніи губернской земской управы.

Вслѣдъ затѣмъ до конца этого перваго, подготовительнаго періода ея дѣятельности происходило еще 5 засѣданій представителей земствъ: 17 и 18 марта, 10 и 11 апрѣля и 2 мая. Каждое совѣщаніе само опредѣляло время ближайшаго съѣзда. Журналы засѣданій переправлялись во всѣ губернскія управы, которыя и присылали въ Москву къ назначенному сроку своихъ представителей. Составъ совѣщаній не былъ строго опредѣленъ: въ засѣданія являлись всѣ земскіе дѣятели, заинтересованные въ дѣлѣ; въ числѣ членовъ московскаго совѣщанія можно указать представителей земствъ, избранныхъ губернскими собраніями, предсѣдателей и членовъ губернскихъ управъ, членовъ мѣстныхъ исполнительныхъ комиссій, работавшихъ по организаціи отрядовъ, уполномоченныхъ, которымъ предстояло вести дѣло на Дальнемъ Востокѣ. Число представителей отъ одной губерніи колебалось отъ 1 до 5. Такой составъ совѣщаній не вызывалъ никакихъ недоразумѣній: общеземская организація являлась не представительнымъ собраніемъ, а періодическимъ съѣздомъ земскихъ дѣятелей, командированныхъ для совмѣстной практической разработки

строго опредѣленной задачи. Принципіальныя разногласія возникали рѣдко и, послѣ обмѣна мнѣній (иногда впрочемъ очень оживленнаго), соглашеніе достигалось взаимными уступками. Опытъ работы въ земскихъ учрежденіяхъ опредѣлилъ формы дѣятельности общеземской организаціи. Руководителемъ собраній и всего дѣла являлся предсѣдатель московской губернской управы Д. Н. Шиповъ.

На первыхъ совѣщаніяхъ присутствовали:

10	марта	1904 г.	11	представителей	отъ	8	земствъ;
17	»	»	22	»	»	13	»
18	»	»	19	»	»	11	»
10	апрѣля	»	28	»	»	14	»
11	»	»	28	»	»	14	»
2	мая	»	22	»	»	12	»

На этихъ засѣданіяхъ признано между прочимъ необходимымъ просить всѣ земства, вступающія въ организацію, избирать представителей для участія въ московскихъ совѣщаніяхъ, которымъ предстояло установить планъ и всѣ детали организаціи дѣла и отрядовъ и разрѣшать всѣ возникающіе вопросы. Установлено далѣе, что каждое земство совершенно самостоятельно организуетъ свои отряды, снабжая ихъ всѣмъ необходимымъ и приглашая персоналъ на мѣстѣ. Число отрядовъ опредѣляется размѣрами ассигновки, полагая 2000 р. на оборудованіе и годичное содержаніе каждой койки. Въ Москвѣ образуется комиссія, которая исполняетъ заказы отдѣльныхъ земствъ по закупкѣ такихъ предметовъ снаряженія, которые удобнѣе и выгоднѣе пріобрѣтать въ центрѣ (консервы, перевязочныя средства, медикаменты, палатки и т. п.). Въ составъ этой комиссіи избраны: члены московской губернской земской управы, члены исполнительной комиссіи, работающей по снаряженію московскихъ отрядовъ, и два представителя общеземской организаціи В. Е. Якушкина (Курская губ.) М. М. Любощинскій (Тамбовская губ.). Для объединенія

дѣятельности отдѣльныхъ земствъ и для сношеній отъ лица объединенной организаціи съ учрежденіями и начальствующими лицами рѣшено избрать особаго главноуполномоченнаго. 18-го марта въ это званіе избранъ Д. Н. Шиповъ. Возникъ вопросъ о необходимости такой же работы на Дальнемъ Востокѣ. Д. Н. Шиповъ не могъ немедленно выѣхать на театръ военныхъ дѣйствій и потому совѣщаніе въ томъ же засѣданіи избрало вторымъ главноуполномоченнымъ общеземской организаціи предсѣдателя Тульской губернской земской управы князя Г. Е. Львова. Позднѣе, при напряженіи и ростѣ общеземскихъ начинаній, въ помощь Д. Н. Шипову для веденія текущихъ дѣлъ организацій избранъ былъ уполномоченный Московскаго земства М. В. Челноковъ (засѣданіе 2 мая). Представительство въ Петербургской Исполнительной Комиссіи Краснаго Креста возложено на гласнаго Курскаго земства А. Н. фонъ-Рутцена.

Помимо этихъ общихъ организаціонныхъ мѣръ, московскія совѣщанія обсудили рядъ вопросовъ, связанныхъ съ предстоявшей работой на Дальнемъ Востокѣ. Постепенно выяснилось, что всѣ земства, присоединяющіяся къ московскому, склонились къ мысли организовать врачебно-питательные этапы по грунтовымъ дорогамъ отъ мѣстъ боевого расположенія войскъ до станцій желѣзной дороги и до пристаней водяныхъ сообщеній. Возникшія было вначалѣ предположенія о снаряженіи лазаретныхъ баржъ по Сунгари и Амуру были оставлены. Такимъ образомъ передъ общеземскимъ совѣщаніемъ стояла теперь та самая задача, надъ разрѣшеніемъ которой уже работала исполнительная комиссія Московскаго земства. Между совѣщаніемъ и комиссіей устанавливается постоянное взаимодѣйствіе, при чемъ комиссія подготовляетъ и разрабатываетъ многіе вопросы, вносимые затѣмъ на обсужденіе совѣщанія. Московская комиссія въ свою очередь широко пользуется содѣйствіемъ санитарнаго отдѣла губернской управы и неоднократно

устраиваетъ совѣщанія врачей для предварительнаго обсужденія вопросовъ техническаго характера. Такъ вопросъ о размѣрахъ отрядовъ и завѣдываніи ими былъ еще въ февралѣ обсужденъ однимъ изъ такихъ частныхъ совѣщаній врачей при участіи М. В. Челнокова. Устройство маленькихъ пунктовъ на 10 и даже 25 коекъ казалось этому совѣщанію нежелательнымъ. Пункты на 10 коекъ, какъ ихъ проектируетъ Красный Крестъ, безусловно нецѣлесообразны. Студентъ-медикъ, стоящій, по проекту Краснаго Креста, во главѣ такого пункта, не обладая достаточною опытностью ни во врачебномъ дѣлѣ, ни въ веденіи хозяйства, при условіяхъ работы въ неизвѣстной мѣстности, да еще въ военное время, едва ли въ состояніи будетъ поставить дѣло на надлежащую высоту. Незначительность количества коекъ будетъ препятствовать правильному размѣщенію и обмѣну больныхъ. Пункты на 25 коекъ будутъ уже свободнѣе отъ указанныхъ недостатковъ. Во главѣ этихъ пунктовъ будетъ стоять врачъ, а не студентъ, количество же коекъ дастъ возможность установленія болѣе правильнаго порядка пріема и выписки больныхъ. Но такой слабый по организаціи пунктъ не будетъ въ состояніи справляться съ наплывомъ экстренной работы, неизбѣжной по условіямъ военнаго времени. Нужно думать, что такіе слабые пункты будутъ очень скоро переполнены и правильная ихъ работа станетъ невозможной. Слѣдуетъ принять, что пункты на 50 коекъ будутъ болѣе цѣлесообразны. Во-первыхъ, стоимость содержанія этихъ пунктовъ на каждую койку обойдется значительно дешевле; во-вторыхъ, пунктъ на 50 коекъ при двухъ врачахъ можетъ быть организованъ такъ, что въ случаѣ надобности будетъ въ состояніи выдѣлить отрядъ въ нѣсколько коекъ для посылки его въ экстренныхъ случаяхъ; въ-третьихъ, въ пунктѣ на 50 коекъ можно обособить инфекціонное отдѣленіе, что даетъ сильное оружіе для борьбы съ заразными болѣзнями. Наконецъ, такой пунктъ будетъ поставленъ въ

лучшія условія работы въ случаѣ болѣзни его персонала. Эти соображенія были признаны вполнѣ основательными въ засѣданіи московской комиссіи 27 февраля и, послѣ тщательнаго обсужденія, положены въ основаніе организаціи отрядовъ общеземскимъ совѣщаніемъ 10 марта. При этомъ высказаны были пожеланія, чтобы самая организація отрядовъ допускала ихъ дробленіе на меньшія единицы и соединеніе въ болѣе крупныя. Рѣшено снабдить отряды значительнымъ количествомъ бѣлья и перевязочныхъ средствъ въ виду всегда возможнаго переполненія ихъ сверхъ нормы. Установлено, что при первоначальной организаціи выгоднѣе идти отъ единицъ болѣе мелкихъ, т. к. мелкія единицы, въ отдѣльности хорошо снаряженныя, при соединеніи въ одну большую, будутъ имѣть избытокъ всего необходимаго; при снаряженіи же большого отряда, который на мѣстѣ долженъ дѣлиться на мелкіе, могутъ обнаружиться недочеты вещей для всѣхъ мелкихъ отрядовъ. Постановленія по этому вопросу формулированы совѣщаніемъ въ слѣдующихъ выраженіяхъ: 1) каждый отрядъ, какъ бы малъ по числу коекъ онъ ни былъ, долженъ имѣть врача; 2) отряды должны быть разсчитаны на 25 кроватей при 2-хъ врачахъ, при чемъ нужно имѣть въ виду возможность раздѣленія такого отряда на два въ 10 и 15 кроватей; 3) обзаведеніе должно быть разсчитано такъ, чтобы каждый отрядъ временно могъ принять двойное количество больныхъ; 4) въ тѣхъ случаяхъ, когда отдѣльныя земства, по сравнительной незначительности своей ассигновки, не будутъ въ состояніи организовать отдѣльный самостоятельный отрядъ, они могутъ войти въ соглашеніе съ тѣмъ или другимъ земствомъ и соорудить отрядъ въ складчину.

Первое же общеземское совѣщаніе поставило на обсужденіе вопросъ, слѣдуетъ ли и на какихъ условіяхъ пользоваться при снаряженіи отрядовъ помощью складовъ Краснаго Креста. Послѣдній охотно предоставлялъ земствамъ предметы своей заготовки за опредѣленную плату; въ ис-

ключительныхъ случаяхъ соглашался даже, по отдѣльнымъ ходатайствамъ, отпускать снаряженіе безплатно. Но въ цѣляхъ сохраненія за земскими отрядами возможно большей самостоятельности и опредѣленности въ учетѣ расходовъ, совѣщаніе признало, что представляется принципіально болѣе правильнымъ ничего отъ Краснаго Креста безплатно не брать; пріобрѣтеніе же отъ Краснаго Креста снаряженія за деньги—неудобно и невыгодно. Впрочемъ, рѣшеніе это носило принципіальный характеръ; отдѣльнымъ земствамъ предоставлено право измѣнять его по своему усмотрѣнію.

Одною изъ главныхъ и первыхъ заботъ какъ московской исполнительной комиссіи, такъ и общеземскаго совѣщанія было составленіе списковъ снаряженія отрядовъ. Въ началѣ февраля были опубликованы инвентарные списки Краснаго Креста для оборудованія лазаретовъ на 200 коекъ и летучихъ отрядовъ на 25. Въ то же время Московскимъ городскимъ общественнымъ управленіемъ самостоятельно разрабатывались списки для снаряженія перваго выдвижного лазарета города Москвы на 225 кроватей. Въ основаніе этихъ послѣднихъ списковъ положены инвентарныя вѣдомости городскихъ больницъ. Къ работѣ привлечено много лицъ изъ состава служащихъ въ городскомъ управленіи. Всѣ списки тщательно разсматривались комиссіей врачей, приглашенныхъ въ отрядъ (15 человѣкъ). Ближайшее ознакомленіе съ дѣломъ обнаружило однако невозможность для земства использовать полностью инвентарныя вѣдомости Краснаго Креста или города Москвы: первыя казались черезчуръ скудными, вторыя необходимо было видоизмѣнить примѣнительно къ спеціальному характеру этапной дѣятельности. Составленіе земскихъ списковъ велось М. В. Челноковымъ при ближайшемъ содѣйствіи санитарнаго отдѣла управы, земскихъ врачей, врачей, приглашенныхъ въ земскіе отряды, нѣкоторыхъ членовъ московской комиссіи и другихъ компетентныхъ лицъ. Составленіе списковъ (числомъ 10) было закончено къ по-

ловинѣ марта. Смѣтный подсчетъ стоимости полнаго снаряженія одного отряда на 50 кроватей (25 номинальныхъ) далъ 10 т. р., то-есть около 200 р. на кровать. При составленіи списковъ имѣлось въ виду устранить при снаряженіи отрядовъ всякую излишнюю роскошь, но снабдить ихъ безусловно всѣмъ, что казалось необходимымъ. Эти инвентарныя вѣдомости подвергнуты были обсужденію въ засѣданіи московской комиссіи 15 марта. Черезъ два дня (17 марта) онѣ были разсмотрѣны и, послѣ нѣкоторыхъ измѣненій, утверждены общеземскимъ совѣщаніемъ. Нѣкоторые отдѣлы снаряженія обсуждены были съ особеннымъ тщаніемъ. Такъ прежде всего обращено было вниманіе на проектированныя подвижныя помѣщенія. Предполагалось снабдить каждый отрядъ 10 палатками, въ которыхъ можно было легко распредѣлить больныхъ, персоналъ и лазаретныя учрежденія на 50 коекъ. Нѣкоторые члены совѣщанія обратили вниманіе на то, что, по свѣдѣніямъ, сообщеннымъ въ газеты однимъ изъ представителей Краснаго Креста, палатки, по климатическимъ условіямъ Забайкалья, непригодны для размѣщенія больныхъ даже лѣтомъ: ночные холода требуютъ болѣе теплыхъ помѣщеній. Совѣщаніе не согласилось съ этимъ мнѣніемъ, полагая, что на первое время палатки во всякомъ случаѣ будутъ необходимы. Рѣшено взять палатокъ для больныхъ на 40 кроватей: въ случаѣ нужды такія палатки легко вмѣстятъ 50 коекъ; по этому разсчету нужно имѣть при отрядѣ 5 палатокъ на 8 коекъ каждая или 4 на 10; всѣ палатки должны быть теплыя и непромокаемыя. Цѣны: 5 палатокъ для больныхъ (на 8 коекъ каждая) по 250 р.—1250 р.; для медицинскаго персонала 3 палатки по 140 р.—420 р.; для аптеки и операціонной такая же, но безъ сукна—въ 110 р.; для кухни безъ сукна, но на 20 вершковъ болѣе—150 р.; для склада одна въ 200 р.; итого—10 палатокъ на 2130 р. Въ двухъ засѣданіяхъ обсужденъ былъ вопросъ о снабженіи отрядовъ приспособленіями для кипяченія воды и приготовленія

пищи. М. В. Челноковъ сообщилъ, что московская комиссія осмотрѣла очаги для кипяченія воды и варки пищи нѣсколькихъ типовъ, принятыхъ въ военномъ вѣдомствѣ: 1) очаги мастерской Терещенко—продолговатой формы котлы въ $1^1/_2$ аршина длины и 1 аршинъ ширины, на колесномъ ходу, мѣдные, работаютъ довольно хорошо, но недостатки ихъ состоятъ въ томъ, что, благодаря своей формѣ, они неудобны для чистки внутри и въ нихъ можно одно изъ двухъ—или кипятить воду, или варить пищу, а нельзя дѣлать то и другое одновременно; 2) очаги фирмы Борю лучше предъидущихъ; емкостью они въ 20 ведеръ, внутри сдѣланъ особый котелъ, гдѣ варится пища, нагрѣваемая кипящею водою, окружающею этотъ котелъ съ пищей; неудобство этого очага состоитъ въ томъ, что для его чистки приходится отвинчивать 250 болтовъ; 3) очаги фирмы Мюллеръ и Фугельзангъ, на которыхъ остановила свой выборъ московская комиссія, представляютъ изъ себя желѣзный очагъ и желѣзный же котелъ, прикрытый плотно крышкой, съ пятью отверстіями, въ которыя вставлены пять котелковъ; это приспособленіе даетъ возможность одновременно кипятить воду, варить щи и другую пищу. Кипитъ вода въ этомъ котлѣ черезъ 20 минутъ, вѣсъ около 15 пудовъ, но такъ какъ снарядъ этотъ разбирается на нѣсколько частей, то перевозка его не представляетъ затрудненій. Онъ можетъ быть поставленъ и на колесный ходъ. Цѣна 515 р. въ полномъ составѣ, 300 р. безъ внутреннихъ котелковъ. Путемъ приспособленія къ этому котлу особаго аппарата, стоимостью въ 60 р., можно получать дистиллированную воду. Полуда котловъ самая лучшая, но все-таки для возобновленія ея на мѣстѣ берется запасъ олова и одинъ изъ служителей въ каждомъ отрядѣ обучается полудѣ. Вслѣдствіе того, что первые очаги, выполненные этою фирмою, были сдѣланы съ нѣкоторыми измѣненіями по указаніямъ комиссіи, они обошлись въ 515 р.; новые заказы будутъ, вѣроятно, приняты по пониженной цѣнѣ. Кухонныя плиты

заказаны фирмѣ Вагнеръ. Это обыкновенныя желѣзныя плиты, но безъ сосуда для воды, на складывающихся ножкахъ, цѣною въ 55 руб. штука. Нѣкоторые члены совѣщанія высказались за пріобрѣтеніе очаговъ Мюллера и Фугельзанга, при чемъ указывали, что съ ихъ помощью можно скорѣе нагрѣть воду и изготовить пищу, чѣмъ въ простыхъ котлахъ; для очаговъ меньше потребуется топлива и труда служащихъ. Другіе находили покупку очаговъ излишней, какъ въ виду большой ихъ стоимости, такъ и потому, что въ случаѣ порчи, трудно будетъ починить ихъ на мѣстѣ. Вмѣсто очаговъ гораздо практичнѣе имѣть простые котлы, которые можно вмазать въ кирпичную печь, сложенную изъ сырца. Совѣщаніе признало необходимымъ принять всѣ мѣры къ обезпеченію отрядамъ возможности имѣть быстро большое количество кипяченой воды; вопросъ же о томъ, пріобрѣтать ли для этой цѣли, а также для варки пищи, особые очаги или обыкновенные котлы—предоставить разрѣшенію каждаго земства по его усмотрѣнію. Возбужденъ былъ также вопросъ о снабженіи отрядовъ хлѣбомъ. По порученію совѣщанія, В. Г. Колокольцовъ (предсѣдатель харьковской губ. земск. управы) выяснилъ въ Петербургѣ, что, по правиламъ, врачебно-питательные пункты имѣютъ право получать отъ военнаго вѣдомства печеный хлѣбъ и обычные основные пищевые продукты, но можетъ случиться, что отряды не только бѣлаго, но и вообще печенаго хлѣба не получатъ; въ виду этого, желательно имѣть при отрядахъ приспособленія для печенья хлѣба. Красный Крестъ рекомендуетъ образцовую хлѣбопекарню, изобрѣтенную пекаремъ въ Малой Вишерѣ стоимостью въ 350 р. М. В. Челноковымъ доложено было совѣщанію, что Московская комиссія заказала хлѣбопекарню фирмѣ Вернеръ и Пфлейдереръ. Это копія съ нѣмецкихъ печей, которыя продаются въ Петербургѣ у Борю по 500 р.; у Вернера и Пфлейдерера въ Москвѣ онѣ стоятъ 265 р.; вѣсъ 8 пудовъ, разбираются на 3 части, выпекаютъ въ

день 18 пудовъ хлѣба. Неоднократно также возникалъ вопросъ о снабженіи отрядовъ льдомъ. Наведенныя справки не привели однако къ удовлетворительнымъ результатамъ: ручныя машины давали пониженіе температуры комнатной воды только на 14°, такъ что лишь очень холодная вода могла быть заморожена. Признано невозможнымъ удовлетворить нужду отрядовъ во льдѣ снабженіемъ ихъ ручными машинками. Затрата же на производительную машину (15 т. р.) казалась совѣщанію непосильною для земскихъ отрядовъ. Было сообщено, что Красный Крестъ собирается устроить въ Харбинѣ и Ляоянѣ заводы для выдѣлки 30 тысячъ пудовъ льда въ день. Вопросъ остался открытымъ.

Запасъ мясныхъ консервовъ исчисленъ былъ по разсчету на 1 мѣсяцъ; предполагалось, что пользованіе ими должно ограничиваться самыми крайними случаями. Количество остальныхъ продуктовъ исчислено на 5 мѣсяцевъ. Высказано было мнѣніе, что мясныхъ консервовъ необходимо взять гораздо больше. Но совѣщаніе остановилось на указанной нормѣ, полагая, что постоянное питаніе такими консервами должно отражаться на здоровьѣ и потому къ нимъ можно прибѣгать лишь въ экстренныхъ случаяхъ.

Съ большимъ вниманіемъ обсуждены всѣ безъ исключенія детали снаряженія отрядовъ. Эта работа казалась представителямъ земствъ очень отвѣтственной: отъ удачнаго ея выполненія могла зависѣть судьба всего дѣла. А между тѣмъ отъ опыта прежнихъ войнъ земскіе дѣятели имѣли лишь книгу Пирогова, не охватывавшую, конечно, всѣхъ деталей. Пользоваться списками Краснаго Креста и Московскаго городского управленія приходилось очень осторожно — въ виду новизны и особенностей дѣла, за которое взялось земство. Условія предстоящей работы оставались совершенно неизвѣстными. Приходилось спѣшить, такъ какъ отъ своевременнаго заготовленія списковъ за-

висѣло время готовности отрядовъ. Несмотря на всѣ эти трудности, списки были окончательно разсмотрѣны, исправлены, разосланы во всѣ земства въ 20-хъ числахъ марта. Они не являлись обязательными. Это былъ лишь примѣрный перечень, одобренный московскимъ совѣщаніемъ, который долженъ былъ затѣмъ пройти еще мѣстныя исполнительныя комиссіи, занятыя снаряженіемъ отрядовъ. Въ зависимости отъ мѣстныхъ условій (рынка, средствъ, взглядовъ мѣстныхъ дѣятелей) списки подверглись переработкѣ, сокращеніямъ и добавленіямъ.

Штаты отрядовъ установлены тѣмъ же порядкомъ: намѣченные предварительно совѣщаніемъ врачей московскаго земства, принявшихъ во вниманіе оклады Краснаго Креста и Московскаго городского управленія, штаты были разсмотрѣны и утверждены московскою исполнительною комиссіей и общеземскимъ совѣщаніемъ.

Для отряда на 25 коекъ назначено:

	съ окладами въ мѣсяцъ по	при подъемныхъ въ
2 врача	400 р.	600 р.
2 фельдшера или фельдшерицы	75 »	150 »
4 сестры милосердія.	50 »	125 »
4 палатныхъ служителя . . .	35 »	50 »
1 поваръ	50 »	50 »
1 помощникъ повара.	30 »	50 »
1 прислуга для стирки бѣлья	30 »	50 »

Кромѣ того, признано необходимымъ выдать служителямъ одежду по установленной Краснымъ Крестомъ формѣ, а врачамъ, фельдшерамъ и сестрамъ милосердія фартуки, поварамъ же фартуки и бѣлыя куртки.

Высказано пожеланіе, чтобы условія работы медицинскаго персонала и его вознагражденія въ отрядахъ различ-

ныхъ земствъ были, по возможности, однообразны. Размѣры содержанія и подъемныхъ палатнымъ служителямъ, поварамъ и прочимъ рабочимъ, напротивъ, могутъ измѣняться въ зависимости отъ мѣстныхъ условій и способностей приглашаемыхъ лицъ. По порученію совѣщанія, В. Г. Колокольцовымъ были выяснены въ Петербургѣ нѣкоторые вопросы, связанные съ приглашеніемъ персонала отрядовъ. Исполнительная комиссія дала слѣдующія справки. Земствамъ предоставляется имѣть своихъ уполномоченныхъ на Дальнемъ Востокѣ, какъ представителей общеземской организаціи, а также для завѣдыванія отрядами отдѣльныхъ земствъ, но всѣ земскіе уполномоченные должны быть въ тоже время утверждены, какъ уполномоченные Исполнительной Комиссіи Краснаго Креста и на нихъ могутъ возлагаться Исполнительной Комиссіей различныя порученія на мѣстахъ ихъ дѣятельности. Списки всѣхъ лицъ, приглашаемыхъ земствами для службы въ отрядахъ, должны быть представляемы въ Исполнительную Комиссію Главнаго Управленія Краснаго Креста на утвержденіе; заключенія и отзывы со стороны администраціи и полиціи не требуются. Фельдшера и фельдшерицы при отрядахъ должны имѣть установленные фельдшерскіе дипломы. Лица, приглашаемыя для исполненія обязанностей сестеръ милосердія, должны имѣть званіе фельдшерицъ или сестеръ милосердія; поэтому земскія акушерки должны получить удостовѣреніе о прослушаніи хотя трехнедѣльныхъ курсовъ для сестеръ милосердія. Исполнительная Комиссія Краснаго Креста имѣетъ въ своемъ распоряженіи большое число фельдшерицъ, которыя могутъ быть рекомендованы земствамъ; сестры милосердія имѣются въ настоящее время только мало-опытныя, прошедшія курсы недавно. Многія фельдшерицы соглашаются поступать въ земскіе отряды на проектированные оклады въ качествѣ сестеръ милосердія. Служителя и вся прислуга при отрядахъ должны быть снабжены форменной одеждой.

Совѣщаніе признало необходимымъ оплачивать изъ общеземскихъ средствъ расходы уполномоченныхъ общеземской организаціи по поѣздкѣ ихъ и пребыванію на Дальнемъ Востокѣ.

По наведеннымъ справкамъ, частныя общества предлагали очень не выгодныя условія страхованія персонала, отправлявшагося на войну. Между тѣмъ совѣщаніе полагало, что для правильной, спокойной работы персоналъ земскихъ отрядовъ долженъ быть увѣренъ въ полномъ обезпеченіи на случай инвалидности или смерти; такое обезпеченіе требуется и справедливостью, и пользою дѣла. По этому вопросу приняты были два слѣдующія положенія: 1) персоналъ отрядовъ и ихъ семьи въ случаѣ болѣзни или смерти служащихъ въ отрядахъ при исполненіи ими своихъ обязанностей, должны быть обезпечены подлежащимъ земствомъ опредѣленной помощью; 2) для равномѣрнаго распредѣленія риска и тяготы по означенному обезпеченію желательно взаимодѣйствіе въ этомъ дѣлѣ всѣхъ земствъ, участвующихъ въ объединенной организаціи. Детальная разработка вопроса о формахъ такого взаимодѣйствія, размѣрахъ пенсій или пособій и условіяхъ ихъ назначенія сдѣлана въ особомъ докладѣ В. Е. Якушкинымъ.

По прочтеніи этого доклада, совѣщаніе остановилось прежде всего на вопросѣ: надлежитъ ли выдавать единовременное пособіе, или назначить пенсію, или могутъ быть примѣняемы оба рода помощи въ зависимости отъ условія каждаго отдѣльнаго случая. Нѣкоторые изъ членовъ совѣщанія высказались за выдачу единовременныхъ пособій, имѣя въ виду, что такая форма помощи является болѣе удобною для производства разсчетовъ между земствами, а также, что она встрѣчаетъ больше сочувствія со стороны служащихъ, чѣмъ пенсія въ небольшомъ размѣрѣ. Другіе стояли за предоставленіе самимъ служащимъ выбора той или иной формы помощи. Большинство же говорившихъ

предлагало остановиться на выдачѣ пенсій. Послѣднее мнѣніе и было принято совѣщаніемъ. Перейдя къ обсужденію минимальныхъ размѣровъ пенсій, которыя желательно предложить на утвержденіе земскихъ собраній, совѣщаніе, имѣя въ виду, что расходы семьи инвалида нѣсколько больше, чѣмъ умершаго служащаго, такъ какъ въ первомъ случаѣ приходится расходовать также и на содержаніе самого инвалида, предложило слѣдующіе *минимальныя* нормы пенсій—примѣнительно къ среднимъ по земствамъ окладамъ жалованья:

	Въ годъ.
1) *Врачу*, потерявшему работоспособность . . .	1200 р.
Вдовѣ умершаго врача	600 »
Каждому полусиротѣ по	200 »
При наличности болѣе 2 полусиротъ (всѣмъ вмѣстѣ).	400 »
Каждому круглому сиротѣ цо	400 »
При наличности болѣе 2 круг. сиротъ (всѣмъ вмѣстѣ).	1000 »
2) *Фельдшерамъ* и *фельдшерицамъ*, потерявшимъ работоспособность	360 »
Вдовѣ фельдшера	180 »
Каждому изъ полусиротъ	60 »
При наличности болѣе 2 сиротъ (всѣмъ вмѣстѣ) не свыше	120 »
Каждому круглому сиротѣ	120 »
При наличности болѣе 2 сиротъ (всѣмъ вмѣстѣ) не свыше	300 »

3) Если *сестры милосердія* принадлежатъ къ какой-либо общинѣ, то, согласно уставамъ этихъ общинъ, пенсіи имъ не выдаются; если сестра изъ фельдшерицъ, то пенсія выдается въ размѣрѣ, опредѣленномъ для фельдшерицъ, а если сестра не принадлежитъ ни къ одной изъ этихъ категорій, то пенсія такой сестрѣ опредѣлена въ 240 р. въ годъ.

	Въ годъ.
4) *Санитарамъ и служащимъ,* потерявшимъ работоспособность	120 р.
Ихъ вдовамъ	60 »
Каждому изъ сиротъ	20 »
При наличности болѣе 2 сиротъ (всѣмъ вмѣстѣ) не свыше	40 »
Каждому изъ круглыхъ сиротъ	40 »
При наличности болѣе 2-хъ сиротъ (всѣмъ вмѣстѣ) не свыше	100 »

Докладъ В. Е. Якушкина предложилъ установить между объединившимися земствами перестраховочный договоръ на слѣдующихъ началахъ: персоналъ дѣлится на нѣсколько разрядовъ по размѣрамъ проектированной пенсіи; вся сумма, причитающаяся къ уплатѣ по данному разряду, дѣлится между земствами пропорціонально числу служащихъ этой категоріи, находящихся въ отрядахъ даннаго земства; соотвѣтствующія суммы единовременно вносятся въ кассу земства, которое выплачиваетъ пенсію. Такъ, если предстоитъ уплачивать ежегодно 1200 р. одному врачу, потерявшему работоспособность, а всѣхъ врачей въ земскихъ отрядахъ 40, то за каждаго приглашеннаго врача каждому земству предстоитъ вносить $\frac{1200\ р.}{40}$ или 30 р. въ годъ. Земства, имѣющія въ своихъ отрядахъ 4 врачей, принимаютъ на себя обязательство вносить 120 р. въ годъ и т. д. Это обязательство погашается внесеніемъ въ заинтересованное земство суммы, приносящей указанный доходъ.

Въ виду сложности вопроса и многихъ формальныхъ затрудненій, на которыя могли натолкнуться земскія учрежденія при выполненіи этихъ обязательствъ, докладъ переданъ на обсужденіе спеціальной комиссіи въ составѣ В. Е. Якушкина, М. М. Любощинскаго, Ѳ. А. Головина и А. Н. фонъ-Рутцена. Представленныя комиссіей сообра-

женія совѣщаніе просило отпечатать, разослать во всѣ управы, участвующіе въ общеземской организаціи, и по сводкѣ сдѣланныхъ управами замѣчаній, представить въ окончательной редакціи на разсмотрѣніе совѣщанія.

По вопросу о средствахъ для удовлетворенія общихъ потребностей объединенной организаціи, какъ, напримѣръ, для образованія запасовъ продовольствія, средствъ передвиженія, оплаты содержанія запаснаго персонала и т. п., совѣщаніе признало желательнымъ, чтобы всѣ земства перевели въ московскую губернскую управу 10% своихъ ассигновокъ, а Уфимское земство, не организующее своего отдѣльнаго отряда, всю ассигновку полностью.

Во второй половинѣ марта въ Манчжурію выѣхалъ уполномоченный дворянской организаціи кн. П. Д. Долгоруковъ. Вмѣстѣ съ врачомъ М. С. Толмачевымъ онъ долженъ былъ на мѣстѣ установить условія будущей дѣятельности снаряжавшагося дворянами госпиталя. Общеземское совѣщаніе просило этихъ лицъ навести рядъ справокъ, необходимыхъ для правильной организаціи земскихъ отрядовъ. Нѣсколько позднѣе (въ началѣ апрѣля) на театръ военныхъ дѣйствій отправились уполномоченные Тульскаго земства Ѳ. И. Гаяринъ, Н. С. Лопухинъ и Г. И. Раевскій. Всѣ трое приняли на себя также обязанности временныхъ уполномоченныхъ Московскаго земства. Въ засѣданіи московской исполнительной комиссіи 6 апрѣля они получили порученіе выяснить между прочимъ слѣдующіе вопросы: 1) о будущемъ мѣстопребываніи земскихъ санитарно-продовольственныхъ отрядовъ; 2) объ условіяхъ размѣщенія и продовольствія отрядовъ въ мѣстностяхъ, которыя будутъ указаны, какъ пункты ихъ пребыванія; 3) о состояніи мѣстныхъ перевозочныхъ средствъ въ отношеніи возможности употребленія ихъ для перевозки раненыхъ и больныхъ; 4) о возможности и мѣстѣ устройства центральнаго склада; 5) о томъ, что сдѣлано или предположено сдѣлать военнымъ вѣдомствомъ или управ-

леніемъ Краснаго Креста для полученія или изготовленія льда. На непредвидѣнные расходы уполномоченнымъ выдано подъ отчетъ изъ общеземскихъ средствъ 2000 р.

Въ засѣданіи московской комиссіи отъ 17 апрѣля заслушана слѣдующая телеграмма, полученная отъ кн. П. Д. Долгорукова, А. И. Гучкова и М. С. Толмачева: «Присылайте скорѣе уполномоченныхъ. Этапы врачебно-продовольственные по десяти нужны на линіяхъ Ляоянъ-Шахедзы и Хайченъ-Дагушанъ. При этапахъ желательно отчасти эвакуаціонное дѣло. Перевозочныя средства нанять нельзя. Цѣна лошадей поднимается; слѣдуетъ пріобрѣсти 200 лошадей, 40 арбъ, цѣна лошади 100 р., арбы—70 р.; переведите деньги въ Харбинъ Долгорукову. Нужны молочные, мясные и другіе консервы, крупы, обувь, фуфайки. Лѣсъ есть, но дорогъ. Нужны теплыя палатки; при этапахъ придется строить немедленно бараки, склады. Были сегодня у Куропаткина, очень одобрилъ предположенія». Эти первыя вѣсти съ войны были тщательно обсуждены. Но участіе въ эвакуаціонномъ дѣлѣ вовсе не входило въ предположенія земствъ. Совершенно новая работа, связанная съ громадными расходами и очень отвѣтственная, казалось, должна была отвлечь земства отъ принятой ими на себя задачи. Поэтому кн. Долгорукову посланъ слѣдующій отвѣтъ: «Земская исполнительная комиссія не считаетъ возможнымъ принять на себя эвакуаціонное дѣло, но проситъ васъ закупить 200 лошадей, 40 арбъ для хозяйственныхъ нуждъ лазаретовъ и переводитъ вамъ 25 т. р.». Общеземское совѣщаніе 2 мая совершенно присоединилось къ этой точкѣ зрѣнія, подтвердило сдѣланное комиссіей постановленіе и произведенный московской управой расходъ въ 25 т. р. приняло на счетъ общеземскаго фонда.

Еще болѣе озадачила московскую управу телеграмма Раевскаго изъ Харбина отъ 28 апрѣля: «Снялъ помѣщеніе для склада и персонала, дворъ лошадямъ, ледникъ съ 30 кубами льда—все за десять тысячъ въ годъ. Прошу

перевести пять тысячъ». Вопросъ о наймѣ въ Харбинѣ такого дорогого помѣщенія управа не рѣшилась принять на свою отвѣтственность и Раевскому посланъ слѣдующій отвѣтъ: «Вашу телеграмму доложимъ совѣщанію 2 мая; постановленіе телеграфируемъ». Вопросъ о складѣ много разъ возникалъ и обсуждался въ комиссіи и совѣщаніи. Онъ былъ предметомъ продолжительныхъ переговоровъ съ Обществомъ Краснаго Креста. Необходимость въ спеціально земскомъ складѣ казалась весьма проблематичной; мѣсто для такого склада (если онъ вообще нуженъ) оставалось совершенно невыясненнымъ. Но уже въ это время земскіе дѣятели въ Москвѣ стали приходить къ убѣжденію, что руководить за 10 т. верстъ дѣйствіями своихъ уполномоченныхъ—совершенно невозможно. Обмѣнъ письмами требовалъ $1^1/_2$ мѣсяца; телеграммы же, конечно, не могли выяснить достаточно понятно мотивы дѣйствій уполномоченныхъ. Съ другой стороны, работа на войнѣ требовала иниціативы и быстроты рѣшенія. Не въ интересахъ дѣла было бы тормозить самостоятельныя начинанія на Дальнемъ Востокѣ регламентаціей изъ центра. Необходимо было вѣрить хозяйственнымъ способностямъ и такту уполномоченныхъ. Совѣщаніе 2 мая признало расходъ Раевскаго правильнымъ и постановило перевести ему по телеграфу пять тысячъ рублей. Мало-по-малу московское совѣщаніе пришло къ убѣжденію, что руководящая роль его ограничивается рѣшеніемъ принципіальныхъ вопросовъ и подготовкою земскихъ отрядовъ къ дѣятельности. Иниціатива проведенія въ жизнь этихъ принципіальныхъ рѣшеній переходитъ къ руководителямъ дѣла на Дальнемъ Востокѣ; московскія учрежденія организаціи становятся все болѣе и болѣе лишь *исполнительнымъ органомъ*, стремящимся возможно скоро и хорошо осуществить порученія съ Дальняго Востока. При этомъ однако право контроля за дѣятельностью уполномоченныхъ всецѣло остается за Москвою. Такая точка зрѣнія раздѣлялась вначалѣ далеко

не всѣми участниками совѣщанія. Но очень скоро факты доказали ея цѣлесообразность. Въ тотъ день (17 апрѣля), когда московская комиссія, спѣшно собранная для обсужденія телеграммы князя Долгорукова, разсматривала вопросъ о дѣятельности земскихъ этаповъ по линіямъ Ляоянъ-Шахедзы и Хайченъ-Дагушанъ, — уже происходилъ бой на Ялу, который вынудилъ русскія войска къ отступленію на горныя позиціи, защищавшія Ляоянскую низменность. Черезъ нѣсколько дней началась высадка IV японской арміи (генерала Нодзу) у Дагушана. Вся обстановка дѣятельности земскихъ отрядовъ должна была измѣниться. А между тѣмъ общеземское совѣщаніе могло обсудить телеграмму кн. Долгорукова не ранѣе 2 мая (черезъ двѣ недѣли послѣ Тюренченскаго боя). Если вспомнить тѣ измѣненія, которыя были созданы на театрѣ войны нѣсколькими днями сраженій подъ Ляояномъ или Мукденомъ,—станетъ совершенно очевиднымъ, что жизненная обстановка дѣла безусловно требовала отъ московскаго совѣщанія возможно меньшаго активнаго вмѣшательства въ распоряженія уполномоченныхъ. Къ счастью для дѣла, большинство земскихъ представителей стояло на правильной точкѣ зрѣнія и общеземская организація на Дальнемъ Востокѣ получила полную свободу дѣйствій.

Въ теченіе марта къ общеземской организаціи присоединились: 1) 1 марта Воронежское губернское земское собраніе, пожертвовавшее на дѣло помощи больнымъ и раненымъ воинамъ 100 т. р.; 2) 3 марта Черниговское земство съ ассигновкой въ 80 т. р.; 3) 10 марта Орловское съ 50 т. р.; 4) 13 марта Пензенское съ 31 т. р. и 5) 20 марта Петербургское съ 50 т. р. Первыя три земства занялись немедленно снаряженіемъ своихъ отрядовъ. Пензенское земство присоединило свою ассигновку къ пожертвованіямъ Харьковскаго и одинъ изъ организуемыхъ послѣднимъ шести отрядовъ долженъ былъ получить названіе Харьково-Пензенскаго. Петербургская управа уже

въ апрѣлѣ пыталась войти въ соглашеніе съ московской земской комиссіей о снаряженіи въ Москвѣ на средства Петербургскаго земства особаго отряда. Но времени для этого уже оставалось такъ мало, что комиссія 21 апрѣля вынуждена была отказаться отъ этого порученія. 30 апрѣля петербургская управа доложила экстренному собранію, что намѣрена передать ассигнованныя деньги въ фондъ общеземской организаціи. Сообщеніе это принято собраніемъ къ свѣдѣнію.

Во всѣхъ земскихъ управахъ открытъ сборъ пожертвованій, которыя стали обильно притекать въ кассу организаціи.

Въ прессѣ и обществѣ предпріятіе земства встрѣчено очень сочувственно. Но иначе относилась къ дѣлу высшая администрація. Уже въ апрѣлѣ мѣсяцѣ московская губернская управа получила запросъ о дѣйствіяхъ своихъ по объединенію отдѣльныхъ земствъ. Администрація желала знать: 1) «обращалась ли Московская губернская земская управа къ земскимъ управамъ другихъ губерній, и къ какимъ именно, съ приглашеніемъ принять участіе въ совмѣстной помощи больнымъ и раненымъ воинамъ на Дальнемъ Востокѣ? 2) въ какой формѣ послѣдовало приглашеніе и отъ какихъ земствъ и какіе получены отвѣты? 3) дѣйствовала ли въ этомъ случаѣ Московская губернская управа по уполномочію земскаго собранія и въ чемъ таковое выразилось? 4) при какихъ условіяхъ было образовано въ Москвѣ совѣщаніе представителей земствъ для обсужденія совмѣстныхъ дѣйствій по подачѣ помощи больнымъ и раненымъ воинамъ на Дальнемъ Востокѣ? 5) изъ кого состоитъ названное совѣщаніе (перечень лицъ съ обозначеніемъ занимаемаго положенія)? 6) въ какомъ порядкѣ протекаютъ занятія совѣщанія, кто предсѣдательствуетъ, ведутся ли журналы засѣданій и кто завѣдуетъ дѣлопроизводствомъ? 7) какіе вопросы были предметомъ сужденій совѣщанія и какія приняты по нимъ рѣшенія?

8) имѣется ли при совѣщаніи постоянный исполнительный органъ, въ какомъ видѣ онъ устроенъ и изъ кого состоитъ? 9) входило ли совѣщаніе въ непосредственныя сношенія съ какими-либо земскими управами сверхъ тѣхъ, представители которыхъ участвуютъ въ соглашеніи, съ какими именно и по какимъ предметамъ?»—Эти вопросные пункты были сообщены управѣ, конечно, не изъ-за одного любопытства. За ними должны были послѣдовать репрессіи. И, дѣйствительно, вскорѣ правительство рѣшило наказать виновныхъ и помѣшать дальнѣйшему распространенію состоявшагося объединенія нѣкоторыхъ земствъ.

Д. Н. Шиповъ, избранный вновь предсѣдателемъ управы на слѣдующее трехлѣтіе, не былъ утвержденъ въ этой должности министромъ внутреннихъ дѣлъ.

Явились основанія опасаться, что земцы не будутъ допущены на театръ военныхъ дѣйствій.

Тогда рѣшено было обратиться непосредственно къ Государю. 27 апрѣля князь Г. Е. Львовъ получилъ аудіенцію, какъ главноуполномоченный общеземской организаціи. Сообщивъ о стѣсненіяхъ, которыя торпитъ въ послѣднее время земское самоуправленіе, и въ частности о затрудненіяхъ, на которыя натолкнулось послѣднее земское начинаніе, князь Львовъ просилъ Государя высказать свой взглядъ на предпріятіе общеземской организаціи. «Не хотѣлось бы тайно и крадучись ѣхать на такое дѣло», сказалъ уполномоченный. Въ отвѣтъ на это, Государь благословилъ князя, поручивъ ему передать представителямъ земствъ, принимающихъ участіе въ объединенной земской организаціи и персоналу земскихъ отрядовъ свое сочувствіе предпринимаемому земствомъ дѣлу, напутственное благословеніе и пожеланіе успѣха въ святомъ дѣлѣ человѣколюбія.

А въ портфелѣ министра внутреннихъ дѣлъ въ это время уже готовъ былъ грозный циркуляръ, который долженъ былъ пресѣчь дальнѣйшее развитіе общеземской организаціи. Въ послѣднихъ числахъ апрѣля московскій гу-

бернаторъ обратился къ губернской управѣ со слѣдующимъ предложеніемъ (№ 1253): «Вслѣдствіе предложенія г. министра внутреннихъ дѣлъ отъ 17 сего апрѣля за № 2653, предлагаю губернской земской управѣ: 1) о всѣхъ безъ исключенія предположеніяхъ организованнаго при губернской земской управѣ совѣщанія земскихъ уполномоченныхъ по оказанію совмѣстной помощи больнымъ и раненымъ воинамъ предварительно приведенія таковыхъ въ исполненіе, представлять мнѣ и 2) ни въ какомъ случаѣ не допускать дальнѣйшихъ соглашеній совѣщанія съ земствами, до настоящаго времени не присоединившимися къ организаціи. Кромѣ сего, въ виду того же предложенія г. министра внутреннихъ дѣлъ, предлагаю губернской земской управѣ представить мнѣ теперь же списокъ всѣхъ лицъ, входящихъ въ образованные земствомъ врачебно-санитарные отряды, а также и впредь представлять о таковыхъ лицахъ, имѣющихъ войти въ составъ будущихъ отрядовъ, предварительно допущенія ихъ до отправленія обязанностей».

Это предложеніе съ соотвѣтствующими инструкціями было циркулярно разослано всѣмъ губернаторамъ.

Изложенныя распоряженія встрѣчены весьма понятнымъ протестомъ общеземскаго совѣщанія. Въ засѣданіи 2 мая Д. Н. Шипову выражено глубокое сожалѣніе по случаю оставленія имъ должности предсѣдателя московской губернской земской управы; это чувство смягчалось лишь тѣмъ, что Д. Н. Шипову предстояло продолжать начатую земствомъ работу въ качествѣ главноуполномоченнаго общеземской организаціи.

По поводу предложенія московскаго губернатора въ томъ же засѣданіи состоялось слѣдующее постановленіе: «Имѣя въ виду выраженное Государемъ сочувствіе предпринятому земствами дѣлу и принимая во вниманіе, что отъ двухъ управъ (Олонецкой и Пермской) имѣются извѣстія о возможности присоединенія этихъ земствъ къ

общеземской санитарной организаціи и что вполнѣ возможно ожидать такихъ же заявленій еще отъ нѣкоторыхъ земствъ, а между тѣмъ циркуляръ г. министра внутреннихъ дѣлъ воспрещаетъ присоединеніе новыхъ земствъ къ числу уже объединившихся,—совѣщаніе проситъ А. Н. фонъ-Рутцена [1]) доложитъ Исполнительной комиссіи Краснаго Креста и ея предсѣдателю о затрудненіяхъ, которыя встрѣтило земство къ дальнѣйшему расширенію и развитію дѣла организаціи врачебно-продовольственной помощи больнымъ и раненымъ воинамъ на Дальнемъ Востокѣ. Вмѣстѣ съ тѣмъ совѣщаніе просило А. Н. фонъ-Рутцена довести до свѣдѣнія Исполнительной Комиссіи Краснаго Креста и о тѣхъ затрудненіяхъ, въ которыя ставитъ управы требованіе представлять на утвержденіе мѣстныхъ губернаторовъ персоналъ отрядовъ въ виду того, что отряды организуются спѣшно и во многихъ случаяхъ можетъ даже потребоваться приглашеніе тѣхъ или другихъ лицъ персонала не въ томъ городѣ, гдѣ помѣщается земская управа, а въ томъ мѣстѣ, напримѣръ, откуда отрядъ отправляется, или даже во время пути. Сверхъ того требованіе это не согласуется, повидимому, съ тѣмъ правиломъ, которое приняли къ исполненію всѣ земства: представлять списокъ персонала на утвержденіе Исполнительной Комиссіи Краснаго Креста».

Протесты эти не имѣли результатовъ.

Олонецкій губернаторъ заявилъ управѣ, что не допуститъ обсужденія ея доклада о присоединеніи къ общеземской организаціи. Постановленія Петербургскаго, Вологодскаго, Бессарабскаго, Пермскаго, Полтавскаго, Саратовскаго земствъ были опротестованы, переданы на разсмотрѣніе губернскимъ по земскимъ и городскимъ дѣламъ присутствій и, въ громадномъ большинствѣ случаевъ, отмѣнены какъ незаконныя. Если же присутствіе не усматривало

---

[1]) Представителя организаціи въ Исполнительной Комиссіи Краснаго Креста.

въ постановленіяхъ земствъ о присоединеніи къ организаціи нарушенія закона, губернаторъ оставался при особомъ мнѣніи, пріостанавливалъ исполненіе и передавалъ вопросъ на усмотрѣніе министра внутреннихъ дѣлъ. Въ этой инстанціи дѣло безвременно погибало и, само собою разумѣется, никакого дальнѣйшаго движенія его нельзя было дождаться. Стереотипные мотивы для всѣхъ этихъ запрещеній сводились къ слѣдующему: «на точномъ основаніи ст. 3 Положенія о земскихъ учрежденіяхъ, кругъ дѣйствій этихъ учрежденій ограничивается предѣлами губерніи или уѣзда, каждому изъ сихъ учрежденій подвѣдомственныхъ, а потому общеземская по имперіи организація дѣла помощи больнымъ и раненымъ воинамъ должна быть признана стоящею въ прямомъ противорѣчіи съ требованіемъ закона». Нѣкоторыя земства пытались бороться. Бессарабское губернское собраніе, дѣлая свою ассигновку, обратилось по телеграфу черезъ министра двора съ ходатайствомъ о Высочайшемъ соизволеніи на присоединеніе къ общеземской организаціи, такъ какъ въ разъясненіи статьи 3 имѣется указаніе, что всякія земскія ассигнованія, выходящія по своему назначенію изъ круга мѣстныхъ нуждъ, могутъ быть исполнены лишь съ Высочайшаго соизволенія. Въ отвѣтъ на это ходатайство предсѣдатель собранія въ тотже день получилъ телеграмму изъ Петербурга съ выраженіемъ Высочайшей благодарности за принесенную жертву. Тѣмъ не менѣе мѣстный губернаторъ не допустилъ исполненія по состоявшемуся постановленію. Послѣ ряда опротестованныхъ постановленій дальнѣйшія земскія собранія должны были отказаться отъ всякихъ попытокъ присоединенія къ организаціи. Но учрежденіе, «стоящее въ прямомъ противорѣчіи съ требованіемъ закона», продолжало существовать и энергично готовилось къ предстоявшей ему трудной работѣ.

Къ началу мая размѣры общеземской организаціи окончательно опредѣлились. Ее составляли 13 земствъ: Москов-

ское губернское, Московское уѣздное, Курское, Тамбовское, Ярославское, Харьковское, Тульское, Уфимское, Костромское, Воронежское, Черниговское, Орловское и Пензенское. Два земства (Нижегородское губернское и уѣздное), не присоединяясь къ организаціи, прислали въ ея кассу небольшія единовременныя пожертвованія [1]). Весь капиталъ, ассигнованный этими земствами, составлялъ 1.059.000 рублей, при чемъ

Московское губернское земство, » уѣздное » Тамбовское губернское »	снаряжали вмѣстѣ 5 этапныхъ отрядовъ.
Харьковское губернское земство, Пензенское » »	снаряжали вмѣстѣ 6 этапныхъ отрядовъ;
Курское » »	снаряжало 2 этапныхъ отряда;
Воронежское » »	» 2 » » ;
Ярославское » »	» 1 » » ;
Костромское » »	» 1 » » ;
Тульское » »	» 2 » » ;
Черниговское » »	» 1 » » ;
Орловское » »	» 1 » » ;

Девять губернскихъ управъ заняты были такимъ образомъ подготовкою двадцати одного этапнаго отряда.

Средства центральной кассы общеземской организаціи, кромѣ поступившихъ пожертвованій, составляли 126.000 рублей (103.600 руб. десятипроцентныхъ отчисленій отъ ассигновокъ двѣнадцати земствъ и 23.000 р., переданныхъ непосредственно въ общеземскій фондъ Уфимской управой и двумя нижегородскими).

---

6 мая на Дальній Востокъ выѣхалъ главноуполномоченный общеземской организаціи князь Г. Е. Львовъ.

---

[1]) Нижегородское губ. 9 апрѣля—2000 р.; Нижегородское уѣздное 5 мая—1000 р.

3.

Снаряженіе отрядовъ.

Объединившіяся земства вполнѣ сохранили свою хозяйственную самостоятельность. Дворянская организація объединила средства дворянскихъ обществъ, централизовала дѣло и создала на первыхъ порахъ одно крупное лѣчебное учрежденіе—госпиталь въ Харбинѣ. Совершенно другимъ путемъ пошла общеземская организація. Ея центральный органъ (совѣщанія въ Москвѣ) вырабатывалъ лишь принципы, общія основанія дѣятельности, предоставляя каждому земству, вошедшему въ союзъ, использовать сдѣланныя указанія по своему усмотрѣнію. Когда то или другое земство останавливалось на опредѣленномъ рѣшеніи, оно могло широко пользоваться изъ центра какъ дальнѣйшими указаніями, такъ и непосредственною помощью при осуществленіи намѣченнаго плана. Такая организація имѣла свои недостатки, конечно: предпріятіе терпѣло въ общей стройности и планомѣрности, осуществленіе его требовало больше времени, таже самая работа продѣлывалась иногда нѣсколько разъ. Въ трудахъ Костромского земства остались слѣды горячаго протеста противъ такой постановки дѣла: одинъ изъ членовъ мѣстнаго комитета въ особой запискѣ доказывалъ всѣ выгоды централизаціи и болѣе тѣснаго объединенія земствъ между собою. Записка послужила темою для продолжительныхъ преній, но

большинство комитета рѣшительно отвергло ея положенія. И въ самомъ дѣлѣ, передъ земствомъ стояла трудная, отвѣтственная задача; никакихъ шаблоновъ для рѣшенія ея не существовало; дѣло было совершенно новое. Казалось чрезвычайно важнымъ привлечь къ нему возможно большее число людей и обсудивъ сообща общія основанія, предоставить отдѣльнымъ земствамъ возможность внести въ исполненіе самостоятельныя детали. Потери въ стройности, трудѣ и времени съ избыткомъ возмѣщались тщательностью и всесторонностью разработки и многими своеобразными особенностями, которыми земскіе отряды дополняли другъ друга. Хозяйственная самостоятельность обезпечивала большую подвижность и приспособляемость отдѣльныхъ единицъ — качества, которымъ земскіе отряды выгодно выдѣлялись на Дальнемъ Востокѣ. Наконецъ, земства привыкли работать самостоятельно и строго проведенная централизація способна была убить все дѣло и изгнать изъ него «душу живу». Эти взгляды положены въ основаніе общеземской организаціи.

Приступая къ снаряженію отрядовъ, земскія собранія въ большинствѣ случаевъ избрали особыя «военныя» комиссіи изъ гласныхъ, которыя должны были совмѣстно съ управою разработать планъ дѣятельности и привести его въ исполненіе. Въ трехъ случаяхъ (Орловское, Ярославское и Костромское земства) такихъ комиссій избрано не было. Но и въ этихъ земствахъ отвѣтственнымъ лицомъ передъ собраніемъ являлось не московское совѣщаніе, а губернская управа, которая должна была поэтому очень осторожно взвѣсить всѣ московскія предложенія. Это чувство отвѣтственности сказалось настолько сильнымъ, что, напримѣръ, Костромская губернская управа почла разумѣнно его съ комитетомъ, въ который она пригласила всѣхъ губернскихъ гласныхъ, жившихъ въ Костромѣ, и врачей губернскаго земства. Всѣхъ «военныхъ» комиссій было, такимъ образомъ, 7 (считая Костромской

комитетъ). Составъ ихъ, объемъ и характеръ дѣятельности —весьма разнообразны. Изъ слѣдующей таблицы видно количество членовъ отдѣльныхъ комиссій и число ихъ засѣданій со времени губернскаго собранія, сдѣлавшаго ассигновку на военныя нужды, до выѣзда отрядовъ.

НАЗВАНІЕ ЗЕМСТВЪ.	Время собранія.	Число членовъ комиссіи, выбранной въ помощь управѣ.	Число засѣданій комиссій по день отъѣзда отрядовъ.	Время выѣзда отрядовъ.
Тульское	23/II	9	2	17/IV
Харьковское	22/II	15	2	4/V
Орловское	10/III	—	—	6, 7, 8/V
Черниговское	3/III	6	2	12/V
Ярославское	21/II	—	—	19/V
Костромское	28/II	— [1])	3	19/V
Курское	21/II	6	5	19/V
Воронежское	1/III	6	7	19/V
Московское	10/II	14	10	21/V

Въ среднемъ подготовка взяла около 2 мѣсяцевъ при чемъ приведенныя въ таблицѣ даты не всегда соотвѣтствуютъ началу и концу работы надъ сооруженіемъ отрядовъ. Московское земство, напримѣръ, только въ концѣ февраля могло приняться за дѣло, потерявъ болѣе 2-хъ недѣль на выясненіе характера предстоящей работы. Другія земства (получившія ассигновки значительно позже Московскаго) могли сейчасъ же послѣ собраній приступить къ снаряженію. Остальныя уже широко пользовались московскимъ опытомъ и постановленіемъ перваго съѣзда (10 марта). Исполнительная Комиссія Краснаго Креста желала видѣть земскіе отряды сформированными какъ можно скорѣе. Но отправленіе готовыхъ отрядовъ на Дальній Во-

[1]) Комитетъ приглашенъ управой.

стокъ зависѣло отъ военнаго вѣдомства и многимъ отрядамъ (Тульскимъ, Орловскому, Московскимъ) пришлось въ полной готовности ждать своей очереди около 3 недѣль. Тульскіе отряды, сооруженнные чрезвычайно быстро (съ конца февраля по конецъ марта) получили возможность выѣхать не ранѣе 17 апрѣля и то лишь послѣ продолжительныхъ, весьма энергичныхъ хлопотъ и настояній въ Петербургѣ.

Исполнительнымъ комиссіямъ поручено было выполненіе всѣхъ постановленій земскихъ собраній, имѣвшихъ отношеніе къ военному времени. Поэтому, параллельно съ дѣятельностью по снаряженію отрядовъ всѣ онѣ заняты были выработкой плана помощи семьямъ уроженцевъ данной губерніи, призванныхъ на военную службу; нѣкоторыя комиссіи получили также порученіе озаботиться пріемомъ раненыхъ въ предѣлахъ губерніи или поддержкой семей пострадавшихъ на войнѣ, или, наконецъ, снабженіемъ дѣйствующихъ войскъ теплымъ платьемъ, обувью и т. п. Всѣ эти задачи выходятъ изъ предѣловъ дѣятельности, отмежеванной для общеземской организаціи, и потому не подлежатъ здѣсь описанію. Но и въ преслѣдованіи спеціальной задачи, объединившей земства, (сооруженіе врачебно-питательныхъ этапныхъ пунктовъ) отдѣльныя комиссіи понимали свою работу очень различно. Однѣ комиссіи (Тульская, Харьковская, Черниговская) разсмотрѣли лишь общіе принципіальные вопросы, предоставивъ управѣ вмѣстѣ съ выбранными собраніемъ уполномоченными вести все дѣло. Другія (Курская, Воронежская), напротивъ, входили во всѣ детали и тщательно вновь пересмотрѣли всѣ постановленія московскаго совѣщанія. При этомъ не только провѣрялись и измѣнялись основные списки снаряженія, но часто осматривались образцы бѣлья или мебели, совмѣстно изучались заявленія персонала, закрытой баллотировкой избирались врачи и т. п. Соотвѣтственно съ этимъ и составъ комиссій былъ весьма различенъ. Тамъ, гдѣ требовалось лишь

рѣшеніе принципіальныхъ вопросовъ, комиссіи не вводили въ свой составъ спеціалистовъ. Въ Курскѣ и Воронежѣ, напротивъ того, мы видимъ въ засѣданіяхъ комиссіи экспертовъ — врачей губернской больницы, предсѣдателей санитарнаго совѣта, врачей отрядовъ. Московская комиссія занимаетъ въ ряду другихъ обособленное положеніе. Она состоитъ изъ представителей губернскаго и уѣзднаго земства; въ ея засѣданіяхъ участвуютъ члены общеземскаго совѣщанія; она является исполнительнымъ органомъ не только Московскаго земскаго собранія, но и всей общеземской организаціи. Строй послѣдней и почти всѣ ея начинанія разрабатываются предварительно въ этой комиссіи и затѣмъ уже вносятся на обсужденіе совѣщанія. Въ исключительныхъ случаяхъ она самостоятельно предпринимаетъ экстренныя мѣры за счетъ общеземской организаціи. При такихъ обширныхъ задачахъ московская комиссія, не смотря на многочисленность своихъ засѣданій (первое — вечеромъ 10 февраля, десятое — 18 мая), — не могла, конечно, заниматься деталями и вся исполнительная часть въ собственномъ смыслѣ слова возложена была на губернскую управу и выполнена, главнымъ образомъ, Мих. Вас. Челноковымъ. Эта работа не была однако единоличной: къ ней привлеченъ составъ санитарнаго бюро Московскаго земства и служащіе въ земствѣ врачи. Позднѣе, по мѣрѣ приглашенія врачей отрядовъ, они явились естественными сотрудниками и самымъ энергичнымъ образомъ содѣйствовали успѣху дѣла. Совѣщанія лицъ, непосредственно работавшихъ надъ снаряженіемъ отрядовъ, происходили почти каждый день, иногда — поздно вечеромъ и даже ночью. Въ нихъ участвовали подъ предсѣдательствомъ М. В. Челнокова, отдѣльные члены управы и «военной» комиссіи, врачи отрядовъ, Б. Н. Салтыковъ (дѣлопроизводитель санитарнаго отдѣла), В. Г. Дувановъ, завѣдывавшій складомъ, упаковкой, подготовкой бѣлья, платья и обуви, многіе спеціалисты по разнымъ вопросамъ. Въ Москвѣ не только вырабатывались списки снаряженія,

[illegible] приемы управленія, въ видѣ знакомства съ какой другой постановкой, производилась [illegible] и пробы продуктовъ: говядины мяса и молока, опыты съ очагами разнаго типа, перевязки палатками, недѣятельными мазями, сопоставленіе цѣнъ, вплоть энергичный торгъ. Нужно затратить большую работу въ дѣлѣ общеземской организаціи, чтобы поднять всю интенсивность этой двухмѣсячной лихорадочной дѣятельности. Можно смѣло сказать, что половина снаряженія всѣхъ земскихъ отрядовъ сдѣлана при посредствѣ Московской губернской управы. Изумительно, что въ своихъ отчетахъ о снаряженіи отрядовъ губернскія управы отдѣльныхъ земствъ съ благодарностью отзываются объ подготовительной работѣ, сдѣланной въ Москвѣ. «Безъ объединенія нѣсколькихъ земствъ въ одну общую организацію, пишетъ между прочимъ членъ Ярославской губ. управы С. А. Мусинъ-Пушкинъ, безъ централизаціи подготовительныхъ работъ въ исполнительной комиссіи при Московской губ. управѣ, трудно едва сформировать и снаряжать отрядовъ врядъ ли могъ бы быть выполненъ стройно, предусмотрительно, единообразно для всѣхъ земствъ». Въ свое время земскія собранія отмѣтили эту дѣятельность, выразивъ благодарность Московской губернской управѣ, инженеру дѣла Д. Н. Шилову и М. В. Чельцову, который болѣе всѣхъ сдѣлалъ для снаряженія земскихъ отрядовъ.

Но очень большую и спѣшную работу пришлось выполнить и отдѣльнымъ комиссіямъ или управамъ. Въ Воронежѣ, Курскѣ и Костромѣ они сдѣлали при помощи земскаго врачебнаго персонала. Тульская управа организовала нѣсколько совѣщаній въ Москвѣ, на квартирѣ губернскаго гласнаго Р. А. Писарева [1], на которыя приглашались медики, работавшіе во время турецкой кампаніи; привлекались также къ дѣлу нѣкоторые профессора московскаго

[1] Нынѣ покойнаго. Р. А. Писаревъ участвовалъ въ санитарной дѣятельности Краснаго Креста во время турецкой кампаніи.

университета (гигіенисты) и врачи отрядовъ. Въ Харьковѣ въ подобныхъ же совѣщаніяхъ участвовали профессора Орловъ и Трофимовъ, а также М. К. Поповъ старый уважаемый врачъ, сдѣлавшій турецкій походъ.

Къ сожалѣнію, мы не имѣемъ въ рукахъ списковъ основного снаряженія *всѣхъ* земскихъ отрядовъ. Въ приложеніяхъ къ этой работѣ даны обработанныя сводныя таблицы снаряженія нѣсколькихъ земствъ. Изъ сопоставленія ихъ можно видѣть, что много детальныхъ измѣненій внесено было въ первоначальную схему. Не имѣя возможности излагать здѣсь подробно исторію снабженія всѣмъ необходимымъ отдѣльныхъ земскихъ отрядовъ, остановимся лишь на главнѣйшемъ.

Тульскіе отряды получили значительную часть своего снаряженія въ даръ отъ Краснаго Креста и Комитета Елизаветы Ѳедоровны: первый предоставилъ въ распоряженіе предсѣдателя (кн. Г. Е. Львова) полное оборудованіе лазарета на 50 кроватей, второй—50 комплектовъ бѣлья.

Въ Харьковѣ мѣстное купеческое общество заготовило для Краснаго Креста лазаретъ на 100 коекъ (кровати, столы, стулья, бѣлье и проч.). Все это полностью передано въ земскіе отряды. 50 комплектовъ бѣлья поступило отъ Пензенской управы, передавшей Харьковскому уполномоченному и всю денежную ассигновку (31 т. р.).

Курское благотворительное общество пожертвовало земскимъ отрядамъ бѣлье на 100 кроватей, при чемъ увеличило болѣе чѣмъ вдвое количество, назначенное каталогами Краснаго Креста.

Помимо этихъ крупныхъ пожертвованій, масса бѣлья поступила во всѣ отряды отъ частныхъ благотворителей. Все нехватавшее количество сшито или благотворительными дамскими комитетами (Черниговъ, Харьковъ), или женскимъ персоналомъ служащихъ въ губернскихъ управахъ, отдававшихъ на это дѣло свои вечерніе часы безвозмездно (Ярославль, Кострома). Вообще все необходимое

бѣлье подготовлялось на мѣстѣ. Тоже нужно сказать о сырыхъ продовольственныхъ запасахъ (взятыхъ сравнительно въ небольшомъ количествѣ) и отчасти о кухонномъ и хозяйственномъ инвентарѣ. Все прочее заказывалось въ Москвѣ, Петербургѣ или заграницей. Послѣ цѣлаго ряда опытовъ московская управа выяснила, что выгоднѣе вести дѣло съ крупными фирмами, которыя могли дать большій выборъ, не такъ задерживали исполненіе заказовъ и имѣли возможность сдѣлать большія скидки. Очень заманчивыми казались предложенія заграничныхъ фирмъ, такъ какъ товаръ могъ идти безъ таможенной оплаты. Но заказъ образцовъ, испытаніе и доставка должны были взять отъ 6 до 8 недѣль времени и потому къ заграничнымъ заказамъ пришлось прибѣгать въ ограниченномъ количествѣ. Тѣмъ не менѣе изъ Швейцаріи удалось выписать сгущенное молоко Нестле, изъ Гамбурга американскія мясныя консервы, медикаменты отъ Мерка изъ Дармштадта и перевязочный матеріалъ изъ Германіи. Въ Россіи оказались агентства соотвѣтствующихъ фирмъ; при ихъ содѣйствіи становилось возможнымъ имѣть выписанные предметы уже къ концу апрѣля или началу мая. Обычно таможенныя затрудненія дѣлаютъ для русскаго обывателя почти невозможной выписку товаровъ изъ-заграницы. Освобожденіе отъ таможенныхъ пошлинъ грузовъ Краснаго Креста обставлено было такими формальностями, которыя еще болѣе затрудняли дѣло. Но въ этомъ случаѣ земскіе отряды получили самое энергичное содѣйствіе со стороны московскаго склада великой княгини Елизаветы Ѳедоровны, который взялъ на себя всѣ хлопоты по «очищенію» заграничныхъ полученій въ русскихъ таможняхъ.

При спѣшной заготовкѣ и закупкѣ пришлось вести энергичную борьбу съ безобразнымъ ростомъ цѣнъ на предметы снаряженія, который обнаружился вслѣдъ за объявленіемъ войны.

Въ примѣчаніи мы даемъ перечень главнѣйшихъ

фирмъ, поставившихъ снаряженіе для земскихъ отрядовъ [1]). Какъ осторожно приходилось относиться къ поступавшимъ предложеніямъ, видно, напримѣръ, изъ исторіи со сгущеннымъ молокомъ. Жестянка молока въ розничной продажѣ стоила въ то время 1 р. 50 к., въ оптовой—1 р. Представитель фирмы Нестле предлагалъ сдѣлать поставку по 90 к. Но были фирмы, желавшія доставить молоко по 15 коп. Однако, анализы въ лабораторіи Фармацевтическаго Общества установили неоспоримыя достоинства лишь за молокомъ Нестле и Феррейна. А конкуренція продолжительные переговоры дали въ концѣ концовъ возможность имѣть молоко этихъ фирмъ по 40—45 коп.

Оцѣнку различныхъ частей снаряженія мы оставляемъ до дальнѣйшаго изложенія. Здѣсь отмѣтимъ кое-какія особенности отдѣльныхъ отрядовъ. Такъ Курская комиссія значительно расширила комплектъ палатокъ, выработанный въ центрѣ. Каждый московскій отрядъ, согласно схемѣ общеземскаго совѣщанія, снабженъ былъ десятью палатками общею стоимостью въ 1870 р. Курскіе отряды были снабжены каждый восемнадцатью палатками: 1) 6 по 8 кро-

---

[1]) *Медикаменты*—Меркъ (Дармштадъ), Феррейнъ и Эрмансъ (Москва), Оскаръ Шустеръ и Нейкомъ, Южно-Русское О-во (Кіевъ).

Перевязочный матеріалъ—Яковлевъ (представитель германскихъ фирмъ), Нейкомъ.

Хирургическіе инструменты—Махинъ, Швабе, Претцель.

Аптечный инвентарь и посуда—Быльевъ и Виноградовъ.

Палатки—Гуревичъ, Пихлау и Брантъ.

Котлы—Мюллеръ и Фугельзангъ (системы Тихомирова).

Кухонныя и хозяйств. принадл.: Викторовъ, Кесслеръ и Іенсенъ, Кенцъ, Корниловъ.

Хлѣбопекарныя печи—Вернеръ и Пфлейдереръ.

Госпитальныя принадл.: Пихлау и Брантъ, Кесслеръ и Іенсенъ, Дютиль (Петерб.).

Продовольственные припасы: Нестле (молоко), Ратцель (мясные консервы), Баскакинъ, Прохоровъ, Грачевъ, Дингъ и многочисленныя мѣстныя фирмы Харькова, Воронежа, Орла, Курска, Костромы, Ярославля, Тулы, и Чернигова.

ватей для больныхъ; 2) 1 для склада; 3) 6 для медицинскаго персонала; 4) 2 для прислуги; 5) 2 для кухни и 6) 1 для операціонной. Всего на сумму 3276 р. Расходъ увеличенъ почти вдвое. Громадную службу сослужили брезенты, которыми обильно снабжены были московскіе отряды. Въ другихъ земствахъ ихъ запасено недостаточное количество. Слѣдуетъ указать еще на снабженіе отрядовъ котлами. Очаги системы Тихомирова, которые въ послѣдующемъ изложеніи мы будемъ называть «фугельзангами» (названіе, утвердившееся за ними на войнѣ), стоили довольно дорого—855 р. на отрядъ (1 котелъ для варки пищи—515 р. и 1 для кипяченія воды—340 р.). Уполномоченные Воронежскаго земства, осмотрѣвъ котлы въ Москвѣ, признали ихъ излишними и, по ихъ докладу, комиссія въ засѣданіи 24 апрѣля постановила: не пріобрѣтать очаговъ фирмы Мюллеръ и Фугельзангъ «въ виду большого вѣса и дороговизны, а снабдить отряды простыми мѣдными котлами, обычными очагами на треножникахъ съ желѣзными кожухами и мѣдными кубами для воды». Не взяли этихъ котловъ также Туляки и Черниговцы. Хлѣбопекарными печами, въ виду ихъ дороговизны (297 р. штука), воспользовались также далеко не всѣ отряды. Мы даже знаемъ случай, когда выписанная печь не была принята отрядомъ и осталась въ распоряженіи Московскаго земства. Черниговское земство рискнуло пріобрѣсти ручную ледодѣлательную машину.

Всѣ такія особенности (ихъ было очень много) сдѣлали затраты отдѣльныхъ земствъ на снаряженіе отрядовъ — весьма различными. Мы не можемъ впрочемъ претендовать на вполнѣ точное исчисленіе затратъ на *первоначальное* обзаведеніе: въ нѣкоторыхъ отчетахъ показаны вмѣстѣ всѣ расходы по оборудованію (какъ первоначальному, такъ и сдѣланному впослѣдствіи, добавочному). Въ отдѣльныхъ случаяхъ мы пытались возстановить интересующія насъ данныя по сырымъ матеріаламъ (первоначальнымъ счетамъ и оправдательнымъ доку-

ментамъ). При такихъ условіяхъ, конечно, возможны нѣкоторыя неточности. При исчисленіи стоимости оборудованія одной кровати мы дѣлили всегда общую сумму расхода на максимальное штатное число кроватей, установленное для отрядовъ Московскимъ совѣщаніемъ, то-есть по разсчету пятидесяти (а не двадцати пяти) коекъ на отрядъ.

НАЗВАНІЕ ЗЕМСТВЪ.	Размѣръ ассигновки въ тысяч. рублей.	Число кроватей.	Общая сумма затратъ на первоначальное оборудованіе отрядовъ.		Приходится расходовъ на 1 кровать.	
			Р.	К.	Р.	К.
1. Воронежское. .	100	100	34.848	09	348	48
2. Костромское. .	50	50	15.459	05	309	18
3. Курское. . . .	100	100	31.867	92	318	67
4. Московское губ. и уѣздн. Тамбовское	250	250	83.964	30	335	86
5. Орловское. . .	50	50	21.016	34	420	33
6. Тульское . . .	75	100	13.268	24	132	66
7. Харьковское Пензенское .	281	300	116.242	80	387	47
8. Черниговское .	80	50	17.030	57	340	61
9. Ярославское. .	50	50	22.664	24	452	08
Итого . . .	1036	1050	356.361	31	339	39

Если исключить Тульскіе отряды, снаряженіе которыхъ было лишь добавленіемъ къ пожертвованію Краснаго Креста, окажется, что на первоначальное обзаведеніе 19 отрядовъ земства издержали 343.093 р. 07 к. Каждый отрядъ въ среднемъ обошелся, стало быть, 18.057 р. 53 к.; каждая кровать—361 р. 15 к.

Какъ распредѣляются эти суммы по отдѣльнымъ статьямъ расхода?

Группировка расходовъ въ земскихъ отчетахъ неоднородна. Поэтому всякое сопоставленіе соотвѣтствующихъ

цифръ не даетъ надежныхъ результатовъ. Но для характеристики расходовъ мы можемъ остановиться на данныхъ Московскаго земства: по характеру оборудованія отряды его являются въ общемъ довольно типичными. Расходы на нихъ весьма близки къ среднимъ расходамъ на всѣ земскіе отряды.

Расходы на оборудованіе Московскихъ отрядовъ.

НАЗВАНІЕ РАСХОДОВЪ.	Израсходовано всего.		Приходится на одинъ отрядъ.		Приходится на одну койку.	
	Р.	К.	Р.	К.	Р.	К.
1. Бѣлье, обувь, одежда.	16.937	35	3387	47	67	75
2. Хозяйствен. принадл. и матеріалы	21.519	57	4303	91	86	07
3. Кухонныя и столовыя принадлежн.	5713	09	1142	62	22	85
4. Разные инструменты.	1019	81	203	96	4	08
5. Канцелярск. принадл.	259	80	51	96	1	04
6. Продовольствен. припасы	12.053	59	2410	72	48	21
7. Хирургическ. инструменты	3879	56	775	11	15	52
8. Медикаменты . . .	8878	40	1775	68	35	51
9. Перевязочн. матер. .	4608	64	921	73	18	43
10. Предметы для ухода за больными	1479	10	295	82	5	91
11. Аптечная посуда . .	437	35	87	47	1	75
12. Аптечный инвентарь.	1595	53	319	10	6	98
13. Книги для чтенія .	170	86	34	17	—	68[1]
14. Обмундирован. санит.	872	66	174	53	3	49
15. Упаковка и отправка.	3075	35	615	70	12	31
16. Разные расходы . .	1463	64	292	73	5	85
Итого . . .	83.964	30	16792	68	336	43

[1]) Незначительность расхода на книги объясняется обильнымъ приливомъ пожертвованныхъ книгъ, журналовъ и газетъ.

Сравнивать эти данныя съ каталогами Краснаго Креста не представляется возможнымъ. Земскіе отряды преслѣдовали спеціальныя задачи и не могли разсчитывать на широкое пользованіе складами въ Манчжуріи. Въ виду этого они оборудованы значительно полнѣе. Такъ по первому пункту, напримѣръ, (бѣлье, обувь, одежда) въ каталогахъ Краснаго Креста для летучихъ лазаретовъ на 25 кроватей— на одну кровать приходится 35 предметовъ; въ каталогахъ лазаретовъ на 200 кроватей по той же статьѣ на одну койку приходится 50 предметовъ; земскіе отряды взяли по этой статьѣ на каждую кровать 100 предметовъ. Количество медикаментовъ въ земскихъ отрядахъ иногда въ 5 разъ превосходитъ цифры, обозначенныя въ каталогахъ Краснаго Креста. Стоимости оборудованія краснокрестныхъ отрядовъ мы не знаемъ. Да и тщетно было бы сопоставлять соотвѣтствующія цифры. Но чтобы дать нѣкоторую опору въ сужденіи о затратахъ на снаряженіе земскихъ отрядовъ, мы попытаемся сравнить расходы на этотъ предметъ Московскаго городского общественнаго управленія и Московскаго земства. Выше было указано, что именно городскіе списки послужили основой для выработки инвентаря земскихъ отрядовъ. Но изъ приводимыхъ ниже цифръ можно видѣть, что земствамъ пришлось ихъ основательно переработать: Московская Дума снаряжала большой выдвижной лазаретъ на 225 коекъ; земства—мелкіе врачебно-питательные этапные отряды; считаясь съ иной задачей, приходилось иначе строить и снаряженіе.

Въ общемъ оборудованіе земскихъ отрядовъ обошлось значительно дешевле. Это станетъ особенно замѣтнымъ, если принять во вниманіе, что всѣми хозяйственными приспособленіями необходимо было снабдить каждый изъ пяти земскихъ отрядовъ (въ общей совокупности—250 кроватей); въ городскомъ лазаретѣ, напротивъ, всѣ 225 кроватей обслуживались однимъ, или двумя хозяйствами [1]).

[1]) Предполагалась возможность раздѣленія лазарета на 2 части.

СТАТЬИ РАСХОДА.	Въ среднемъ на 1 койку приходилось расхода.			
	Въ городскомъ лазаретѣ.		Въ земскихъ отрядахъ.	
	Р.	К.	Р.	К.
1. Одежда, обувь, бѣлье	97	09	67	75
2. Хозяйственныя принадлежн. и матеріалы	71	46	86	07
3. Кухонныя и столовыя принадл. . .	8	93	22	85
4. Разные инструменты	5	66	4	08
5. Хирургическіе инструменты и предметы ухода за больными	50	91	21	43
6. Медикаменты, перевязочныя средства и аптекарскій инвентарь . . .	106	20	62	67
7. Продовольственные припасы . . .	24	77	48	21
8. Канцелярскія принадлежн.	1	56	1	04
9 Упаковка и разные расходы . . .	20	71	22	33
Итого . .	387	29	336	43

И дѣйствительно, если мы сгруппируемъ расходы на хозяйственное обзаведеніе (№№ 2 и 3), то для городского отряда сумма ихъ, падающая на каждую кровать (80 р. 39 к.), составитъ только 20,7% стоимости полнаго снаряженія; для земскихъ отрядовъ та же группа издержекъ будетъ значительно выше (108 р. 92 к.) или 32,3% къ общему расходу. Накладные и мелкіе расходы почти одинаковы. Но разница въ характерѣ снаряженія становится совершенно очевидной, если мы сравнимъ расходы на чисто госпитальную часть (медикаменты, перевязочный матеріалъ, аптекарскій инвентарь, хирургическіе инструменты, предметы ухода за больными, бѣлье, обувь, одежда—№№ 1, 5 и 6). Городской лазаретъ предназначался для стаціонарной медицинской работы и долженъ былъ именно эту часть своего

снаряженія обставить гораздо солиднѣе, чѣмъ земскіе этапные врачебно-питательные пункты. И дѣйствительно, городъ расходуетъ по этимъ статьямъ на каждую койку 254 р. 20 к. или 65,6%; земство—только 151 р. 85 коп. или 45,1%. Напротивъ, на продовольственную часть земство должно было обратить большее вниманіе, чѣмъ городъ: и въ самомъ дѣлѣ, первое тратитъ на заготовку продовольственныхъ припасовъ (№ 7) 48 р. 21 к. или 14,3%, второй всего—24 р. 77 к. или 6,4%. Разныя задачи и различное выполненіе.

Въ общемъ всѣ земства израсходовали на оборудованіе отрядовъ болѣе трети (34,4%) всѣхъ средствъ, имѣвшихся въ ихъ распоряженіи. Но часть этихъ расходовъ сдѣлана на заготовку предметовъ, стоимость которыхъ должна быть отнесена на содержаніе больныхъ (медикаменты, перевязочные матеріалы, продовольственные продукты). Эта группа расходовъ составляетъ къ общей стоимости снаряженія 30,3%. И если мы исключимъ ихъ изъ общей суммы, то расходъ на оборудованіе въ собственномъ смыслѣ выразится цифрою 236 р. 55 к. на кровать, а безъ Тульскаго земства—251 р. 72 к.

Какъ паковать отправляемые на Дальній Востокъ грузы? Этотъ вопросъ имѣлъ очень существенное значеніе: снаряженіе должно было сдѣлать по желѣзной дорогѣ 7—8 тысячъ верстъ; по прибытіи на Дальній Востокъ земскимъ отрядамъ предстояло двигаться по грунтовымъ дорогамъ, быть можетъ, въ горахъ, и пользоваться для этого всякими передвижными средствами—до вьючныхъ животныхъ включительно. Въ Московской комиссіи рѣшено было паковать всѣ предметы для отрядовъ въ деревянные ящики вѣсомъ въ 2 ½ пуда каждый; запаивать все цѣнное и легко портящееся; ящики рогожей не обшивать, но заковывать желѣзомъ. Сообщая объ этомъ въ общеземскомъ совѣщаніи 10-го апрѣля, М. В. Челноковъ добавилъ, что провіантъ пакуется такъ, чтобы въ двухъ ящикахъ, каж-

дый вѣсомъ въ 2 ½ пуда, находилось все, что надо для продовольствія отряда въ теченіе извѣстнаго времени. Каждые два ящика, отмѣченные буквами а и б (единица провіанта), скованы желѣзною полосою, такъ что въ случаѣ передвиженія вьючнымъ способомъ эти два ящика могутъ быть перекинуты черезъ спину животнаго, при чемъ для скрѣпленія ихъ между собою можетъ служить эта желѣзная полоса. Инструменты паковались Московскимъ земствомъ на щитахъ въ ящикахъ-шкапахъ, раскрывающихся на двѣ половины. Бѣлье подбиралось комплектами, такъ что каждый ящикъ заключалъ нѣсколько перемѣнъ. Всѣ ящики отмѣчались краснымъ крестомъ и широкою полосою, цвѣтъ которой долженъ былъ обозначать принадлежность вещи извѣстному отряду. Эти указанія однако были использованы далеко не всѣми земствами. Многія изъ нихъ отказались, напримѣръ, отъ системы упаковки провіанта, предложенной М. В. Челноковымъ; другія, вмѣсто комплектной, приняли предметную упаковку бѣлья; третьи признали самый способъ упаковки непрактичнымъ и слишкомъ сложнымъ. Такъ Воронежская военная комиссія въ засѣданіи 29 апрѣля постановила: портящіеся продукты (крупы, макароны, сухари, сахаръ и проч.) укупорить въ деревянные ящики обернутыми предварительно въ клеенку, а сверху ящики обшить рогожей.

Самая техника упаковки была также весьма различна. Какъ общее правило, принятъ былъ порядокъ, установленный въ Москвѣ. Здѣсь пріемка товаровъ производилась членами комиссіи въ складахъ поставщиковъ, которые вслѣдъ затѣмъ приступали къ укладкѣ по указанному комиссіей способу. Грузъ доставлялся или прямо на желѣзную дорогу, если онъ предназначался для земствъ другихъ губерній, или въ Московскій складъ. Часть упакованнаго груза оставалась до момента отправки въ складахъ поставщиковъ, если отрядамъ предстояло проѣхать Москву и можно было избѣжать двойного провоза (Ярославское

и Костромское земства). Всѣ пересылки должны были производиться безплатно (госпитальныя принадлежности) или по льготному тарифу (продовольственные припасы). Но въ виду постоянной спѣшки и лихорадочной работы, не всегда удавалось во-время доставать провозныя свидѣтельства Краснаго Креста и часть перевозокъ была оплачена. Упаковка вещей, заготовлявшихся хозяйственнымъ образомъ (бѣлье и проч.), производилась въ Москвѣ приглашенными въ отряды санитарами. Нелегко было найти достаточно обширное помѣщеніе для склада и упаковки. Но С. А. Протопоповъ предложилъ безплатно воспользоваться для этихъ цѣлей его домомъ у Каменнаго моста, въ которомъ раньше находились винные склады. Всей

Характеръ упаковки.

экспедиціонною частью въ Москвѣ завѣдывалъ служащій въ губернской управѣ Вас. Г. Дувановъ.

Предполагалось сначала просить пять товарныхъ вагоновъ на отрядъ. Впослѣдствіи оказалось, что трехъ ваго-

новъ вполнѣ достаточно. И только Харьковскимъ отрядамъ понадобилось по $3^1/_2$ вагона на отрядъ.

Полный грузъ земскаго отряда представлялъ въ среднемъ около 500 мѣстъ вѣсомъ въ 1400—1500 пудовъ.

Составъ отрядовъ и размѣры жалованья разнымъ категоріямъ служащихъ были установлены, какъ указано выше, московскимъ совѣщаніемъ. Но комиссіи отдѣльныхъ земствъ пересмотрѣли эти штаты и отчасти измѣнили ихъ. Даже жалованье не во всѣхъ отрядахъ установлено было одинаковое, хотя общеземское совѣщаніе 18 марта признало такое неравенство нежелательнымъ. Жалованье врачей земскихъ отрядовъ колебалось отъ 300 до 400 р. въ мѣсяцъ [1]), подъемныя отъ 300 до 600 р.; фельдшера или фельдшерицы получали отъ 60 до 125 р. жалованья при подъемныхъ въ 125—150 р.; сестры и братья милосердія отъ 30 до 60 р. при подъемныхъ въ 100—125 р.; повара отъ 30 до 50 р.; санитары (палатные служителя)—30—35 р. въ мѣсяцъ; чернорабочіе при кухнѣ или прачечной, прачки—20—35 р. въ мѣсяцъ; три послѣднія категоріи служащихъ надѣлялись одинаковыми подъемными въ 50—100 р. на человѣка, при чемъ нѣкоторыя земства за счетъ этой суммы снабжали ихъ готовымъ форменнымъ платьемъ, другія же, кромѣ обмундированія, выдавали еще и деньги. Впрочемъ, отступленія отъ выработанной въ центрѣ нормы значительны лишь въ Тульскомъ и Харьковскомъ земствахъ, начавшихъ приглашеніе персонала еще до постановленія московскаго совѣщанія.

Составъ отрядовъ и расходы земствъ на жалованье и подъемныя видны изъ таблицы, помѣщаемой нами на слѣдующей страницѣ. По сводкѣ всѣхъ относящихся сюда данныхъ оказывается, что средній размѣръ жалованья и подъемныхъ каждой категоріи служащихъ весьма близокъ

---

[1]) Въ Ярославскомъ отрядѣ старшій врачъ, исполнявшій вмѣстѣ съ тѣмъ обязанности уполномоченнаго, получалъ 650 р. въ мѣсяцъ.

Первоначальный составъ земскихъ отрядовъ

(Число лицъ, размѣры жалованья и подъемныхъ).

ЗЕМСТВА.	Уполномоченные.			Врачи.			Завѣдующіе хозяйствомъ, кассиры, секретари, уполномоч. и т. п.			Фельдшерскій персоналъ.			Сестры и братья милосердія.			Повара.			Санитары.			Чернорабочіе и прачки.			Всего.		
	Число лицъ.	Ежемѣсячн. жалованье.	Подъемныя.	Число лицъ.	Ежемѣсячн. жалованье.	Подъемныя.	Число лицъ.	Ежемѣсячн. жалованье.	Подъемныя.	Число лицъ.	Ежемѣсячн. жалованье.	Подъемныя.	Число лицъ.	Ежемѣсячн. жалованье.	Подъемныя.	Число лицъ.	Ежемѣсячн. жалованье.	Подъемныя.	Число лицъ.	Ежемѣсячн. жалованье.	Подъемныя.	Число лицъ.	Ежемѣсячн. жалованье.	Подъемныя.	Лицъ.	Ежемѣсячн. жалованье.	Подъемныхъ.
Воронежское . .	1	—	—	4	1600	2400	—	—	—	4	300	600	8	400	1000	2	100	100	8	280	400	4	140	200	31	2820	4700
Костромское . .	1	500	—	2	800	1200	—	—	—	2	150	300	4	200	500	1	50	100	4	140	200	2	60	100	16	1900	2400
Курское	2	—	—	4	1600	2400	—	—	—	4	300	600	12	600	1440	4	160	200	12	360	600	4	120	200	42	3140	5440
Московское . .	1	—	—	10	4000	6000	2	50	125	10	750	1500	20	1000	2500	5	250	250	20	700	1000	10	300	500	78	7050	11875
Орловское . . .	1	—	—	2	800	1200	—	—	—	2	215	300	5	250	625	2	80	100	4	145	200	1	30	50	17	1520	2475
Тульское	2	—	—	4	1200	1200	3	50	—	4	300	500	8	240	800	2	60	200	8	240	800	4	120	400	35	2210	3900
Харьковское . .	1	—	—	12	4200	6000	3	155	450	12	700	1800	35	1250	5250	6	180	600	27	810	2700	11	220	1100	107	7515	17900
Черниговское .	1	400	600	2	800	1200	—	—	—	2	150	300	4	200	500	1	50	50	5	175	250	2	70	100	17	1845	3000
Ярославское . .	—	—	—	3	1400[1]	1800	1	50	—	2	150	300	4	200	500	1	50	50	4	150	200	2	60	100	17	2050	2950
Итого .	10	900	609	43	16400	23400	9	305	575	42	3015	6200	100	4340	13115	24	980	1650	92	2990	6350	40	1120	2750	360	30050	54640

[1]) Въ томъ числѣ 250 р. добавочныхъ старшему врачу за исполненіе обязанностей уполномоченнаго.

къ установленнымъ нормамъ. Для врачей среднее жалованье составляетъ 381 р. 39 к., подъемныя—544 р. 18 к.; для фельдшеровъ и фельдшерицъ—72 р. 62 к. и 147 р. 62 к.; для братьевъ и сестеръ милосердія—43 р. 40 к. и 131 р. 50 к.; для поваровъ—40 р. 83 к. и 72 р. 91 к.; для санитаровъ—32 р. 50 к. и 69 р. 02 к.; для чернорабочихъ и прачекъ—28 р. и 68 р. 72 к.

Самою важною стороною организаціи отрядовъ было привлеченіе къ дѣлу энергичныхъ и надежныхъ людей. Импровизація, энергія, ловкость—это главное, сообщалъ о предстоящей работѣ В. Г. Колокольцовъ со словъ Исполнительной Комиссіи Краснаго Креста. Характеризируя поставленную земству задачу, Д. Н. Шиповъ сказалъ въ московскомъ совѣщаніи 10 марта: «дѣло трудное, требующее большихъ силъ, но земство именно и можетъ дать нужныхъ людей, оно сумѣетъ сосредоточить силы общества». Почти всѣ земства опубликовали въ мѣстныхъ газетахъ объявленія, приглашая желающихъ занять вакансіи въ отрядахъ прислать свои заявленія. Впрочемъ, послѣдніе начали поступать еще ранѣе появленія такихъ публикацій. Въ то же время управы дѣятельно пріискивали подходящихъ людей. Обыкновенно намѣчалось одно или два лица на должности врачей отряда изъ среды медицинскаго персонала, извѣстнаго управѣ, и уже съ ихъ помощью комплектовался весь остальной составъ. Въ Москвѣ и Харьковѣ всѣ новыя кандидатуры обсуждались уже приглашенными врачами совмѣстно съ управою или уполномоченнымъ. Въ Воронежѣ военная комиссія баллотировала выяснившихся кандидатовъ. Въ Черниговѣ, Орлѣ, Костромѣ, Ярославлѣ и Тулѣ—врачи избраны были самою управою. Въ Курскѣ—уполномоченными и управою. Фельдшерскій персоналъ приглашался по указанію врачей. Исключеніе составляли лишь лѣкарскія помощницы, окончившія курсъ Петербургскаго Рождественскаго училища: многія управы, по предложенію гр. Мусина-Пушкина, дали имъ

мѣста фельдшерицъ или сестеръ, т. к. ихъ подготовка казалась внѣ сомнѣнія. Всѣхъ лѣкарскихъ помощницъ работало въ земскихъ отрядахъ 18, при чемъ 11 занимали мѣста фельдшерицъ и 7—сестеръ милосердія. Нѣкоторыя комиссіи настаивали на приглашеніи фельдшеровъ, предполагая, что они лучше перенесутъ трудности походной жизни. По такимъ же мотивамъ одинъ отрядъ Московскаго земства, которому желали придать характеръ летучаго, былъ составленъ исключительно изъ мужского персонала (2 врача, фельдшеръ, студентъ и 4 брата милосердія). Еще одинъ студентъ-медикъ IV курса былъ приглашенъ на должность фельдшера въ Костромской отрядъ. Вообще же врачи высказывались противъ приглашенія студентовъ, т. к. они «и не врачи и не фельдшера». Фельдшерамъ въ большинствѣ случавъ предпочитались фельдшерицы «какъ элементъ болѣе образованный»: изъ 42 фельдшерскихъ вакансій 33 были заняты женщинами и 9 мужчинами (въ томъ числѣ два студента). Сестеръ милосердія приглашали обыкновенно управы—или по собственному усмотрѣнію, или по соглашенію съ врачами. Изъ 100 мѣстъ этой категоріи 10 были заняты мужчинами (6 въ Московскомъ земствѣ и 4 въ Харьковскомъ), 31 вакансія замѣщена профессіональными сестрами милосердія (изъ общинъ Краснаго Креста), 7—лѣкарскими помощницами, 3—фельдшерицами, предшествовавшая дѣятельность которыхъ намъ неизвѣстна, 5—лицами, прослушавшими шестинедѣльный курсъ, и 44—земскими служащими: фельдшерицами, акушерками, слушательницами земскихъ фельдшерскихъ курсовъ и работавшими въ иныхъ отдѣлахъ земскаго хозяйства (послѣдней категоріи всего—4). Палатные служителя (санитары) рѣдко попадали изъ лицъ опытныхъ въ уходѣ за больными: признано было желательнымъ имѣть среди нихъ возможно большее число ремесленниковъ, техническія знанія которыхъ могли пригодиться въ Манчжуріи. Набирались люди—здоровые физически (пріему предше-

ствовалъ медицинскій осмотръ) и знающіе плотничное, столярное, слесарное, сапожное, портняжное или печное дѣло. Иногда въ отрядъ вступали лишь хорошо знакомые уполномоченнымъ и врачамъ лица (Воронежъ), но главную массу составляли мало знакомыя, хотя и представлявшія рекомендаціи. То же нужно сказать о поварахъ, ихъ помощникахъ и чернорабочихъ. Въ частности для стирки бѣлья въ нѣкоторые отряды принимались прачки (12), въ другіе—чернорабочіе мужского пола (28). Многія земства заключали съ приглашеннымъ персоналомъ условія, при чемъ выговаривалась обязательная служба въ отрядѣ въ теченіе всего времени его пребыванія на Дальнемъ Востокѣ (Тула, Черниговъ). Въ случаѣ ухода изъ отряда или увольненія по винѣ служащаго, онъ лишался права на обратный провозъ и обязывался возвратить подъемныя и экипировку, а иногда даже и возмѣстить убытки по командировкѣ новаго лица на театръ военныхъ дѣйствій. Всѣ такого рода условія заключены съ младшимъ медицинскимъ персоналомъ и намъ извѣстенъ только одинъ случай заключенія условія съ врачами: Харьковское земство опредѣляетъ срокомъ ихъ службы *годъ* со времени отъѣзда и, въ случаѣ оставленія отряда ранѣе истеченія этого времени, обязываетъ вернуть всѣ подъемныя (500 р.) и не принимаетъ на себя расходовъ по обратному пути. Въ большинствѣ же случаевъ условій составленно не было и срокъ службы подразумѣвался по 1 января 1905 г., то-есть въ теченіе того именно времени, на которое отпущена была земствомъ ассигновка. Ниже мы увидимъ, какъ отнеслись управы и собранія къ отдыху и смѣнѣ персонала, когда на Дальнемъ Востокѣ возникъ этотъ вопросъ. Приглашенныя въ составъ отрядовъ лица привлекались къ дѣятельному участію въ сборахъ и снаряженіи, при чемъ среднему медицинскому персоналу до дня отъѣзда выдавалось или полное, или трехчетвертное ихъ жалованье; врачамъ выдавалось 100—150 р. въ мѣсяцъ при 3 р. су-

точныхъ; иногда врачамъ послѣднія не назначались. Контингентъ врачей отрядовъ (43) пополненъ главнымъ образомъ изъ лицъ, служившихъ въ земствѣ (34); 8 врачей приглашены изъ числа ординаторовъ хирургическихъ клиникъ; предшествующая дѣятельность одного—намъ неизвѣстна.

Весьма сложнымъ вопросомъ оказалось замѣщеніе должности уполномоченныхъ. И московская исполнительная комиссія, и общеземское совѣщаніе высказали пожеланіе, чтобы во главѣ каждаго отряда стоялъ земскій дѣятель, отвѣтственный передъ управой и земскимъ собраніемъ; такимъ уполномоченнымъ не предполагалось выдавать ни подъемныхъ, ни жалованья: издержки ихъ по путешествію рѣшено было возмѣстить по дѣйствительному расходу. Но контингентъ лицъ, которыя могли оставить на неопредѣленное время свои дѣла въ Россіи и соглашались экстренно выѣхать на Дальній Востокъ, принявъ на себя отвѣтственность за дѣятельность отряда въ совершенно исключительныхъ, непривычныхъ и во всякомъ случаѣ тяжелыхъ условіяхъ,—оказался не очень великъ. Въ частности условіе работы безъ вознагражденія значительно суживало число лицъ, изъ которыхъ могъ быть сдѣланъ выборъ: только лица, вполнѣ обезпеченныя, могли пренебречь тѣми потерями и замѣшательствомъ въ дѣлахъ, которыя являлись неминуемымъ результатомъ продолжительнаго отсутствія изъ Россіи. Вопросъ этотъ подвернутъ былъ пересмотру въ нѣсколькихъ земскихъ исполнительныхъ комиссіяхъ и управахъ. Такъ Костромское совѣщаніе признало поставленное условіе «крайне стѣснительнымъ, такъ какъ при выборѣ уполномоченныхъ, помимо его личныхъ качествъ, необходимо принимать во вниманіе имущественное положеніе кандидата». Поэтому совѣщаніе признало необходимымъ назначить въ безотчетное распоряженіе уполномоченнаго до 4000 р. въ годъ. Воронежская комиссія, по тѣмъ же соображеніямъ, назначила уполномоченному жа-

лованье (по 500 р. въ мѣсяцъ). Черниговская комиссія и управа желали видѣть во главѣ отряда, врача, не обремененнаго однако текущими медицинскими обязанностями; какъ и остальные врачи отряда, онъ долженъ былъ получить 600 р. подъемныхъ и по 400 р. ежемѣсячнаго жалованья. Ярославская управа вела продолжительныя сношенія съ Костромской, предполагая найти одно лицо для завѣдыванія обоими отрядами и расходы по оплатѣ его труда раздѣлить пополамъ, т. к. избранный собраніемъ уполномоченный не могъ по личнымъ дѣламъ выѣхать на Дальній Востокъ. Московское земство въ теченіе долгаго времени не могло найти подходящихъ лицъ и въ концѣ концовъ вынуждено было ограничиться для своихъ пяти отрядовъ однимъ уполномоченнымъ. Такъ же поступило Харьковское земство со своими шестью отрядами. Въ трехъ случаяхъ уполномоченные избраны были земскимъ собраніемъ (Тула, Харьковъ, Ярославль), при чемъ въ Харьковѣ высказано мнѣніе, что «необходимость избранія уполномоченнаго собраніемъ, а не управой съ комиссіей признается крайне существенной, такъ какъ избранное собраніемъ лицо будетъ обладать большимъ авторитетомъ при выполненіи своихъ функцій, вступая въ переговоры и дѣлая распоряженія». Только Тульское губернское земство дало много лицъ, согласившихся ѣхать на Дальній Востокъ: здѣсь были избраны два уполномоченныхъ и четыре кандидата къ нимъ изъ числа гласныхъ. Въ концѣ концовъ во главѣ отрядовъ стали десять слѣдующихъ уполомоченныхъ: 1) отъ Воронежского земства — А. Н. Антаева (помѣщица Воронежскаго уѣзда, избранная въ соединенномъ засѣданіи губернской управы и комиссіи) [1]); 2) отъ Костромского зем-

[1]) Соглашаясь подвергнуться баллотировкѣ, А. Н. Антаева писала между прочимъ: «если Комиссія и Губернская Земская Управа не найдутъ личность болѣе энергичную и способную для исполненія обязанностей уполномоченнаго земства Воронежской губерніи, то я, конечно, согласна буду поѣхать на Дальній Востокъ въ качествѣ

ства—А. А. Мироновъ (членъ губернской управы); 3) отъ Курскаго земства—Вл. Л. Анненковъ (членъ губернской управы) и Д. Л. Овсянико-Куликовскій (губернскій гласный); оба избраны комиссіей и управой; 5) отъ Московскаго земства—Д. Н. Головнинъ (профессоръ Московскаго Сельскохозяйственнаго Института); избранъ управою по соглашенію съ комиссіей; 4) отъ Орловскаго—С. И. Соколовъ (предсѣдатель Кромской уѣздной управы); избранъ губернскою управою; 6) отъ Тульскаго земства—В. В. Татариновъ (Каширскій уѣздный предводитель дворянства) и Ѳ. И. Гаяринъ (губернскій гласный); избраны собраніемъ; 7) отъ Харьковскаго земства—Н. Н. Ковалевскій (губернскій гласный); избранъ собраніемъ; 8) отъ Черниговскаго земства—М. И. Баранъ-Ходоровскій (страховой агентъ губернскаго земства); избранъ управою; 9) отъ Ярославскаго земства—Дм. И. Блатовъ (врачъ, предсѣдатель Мологской уѣздной управы); избранъ губернской управой старшимъ врачемъ и уполномоченнымъ.

Изъ всѣхъ этихъ одиннадцати лицъ, какъ видно изъ таблицы, помѣщенной на стр. 56, вознагражденіе за свой трудъ получали: Костромской уполномоченный по 500 р. въ мѣсяцъ (безъ подъемныхъ) и Черниговскій по 400 р. въ мѣсяцъ при подъемныхъ въ 600 р. Ярославскій уполномоченный получалъ за свой трудъ старшаго врача 400 р. въ мѣсяцъ при подъемныхъ въ 600 р.; за исполненіе обязанностей уполномоченнаго отряда ему добавлено 250 р. въ мѣсяцъ.

Въ помощь уполномоченнымъ въ нѣкоторыхъ отрядахъ было придано еще нѣсколько лицъ: такъ при Московскомъ уполномоченномъ выѣхало на Дальній Востокъ

уполномоченной. Получать же на свое содержаніе денегъ не хочу, такъ какъ опасаюсь, что на щедрое содержаніе уполномоченныхъ и на формированіе врачебно-продовольственныхъ отрядовъ можетъ быть истрачена довольно значительная сумма денегъ, а на помощь больнымъ и раненымъ воинамъ останется слишкомъ мало».

двое секретарей—одинъ платный (жалованья 50 р. подъемныхъ 125 р.), другой безплатный; при Тульскомъ уполномоченномъ—его секретарь (жалованья 50 р.); завѣдующая хозяйствомъ и ея помощникъ (оба безплатно); при Харьковскихъ отрядахъ—секретарь уполномоченнаго (жалованье—30 р., подъемныя 150 р.), артельщикъ-кассиръ (жалованье 75 р., подъемныя 150 р.), и завѣдующій хозяйствомъ (жалованье 50 р., подъемныя 150 р.); при Ярославскомъ уполномоченномъ—секретарь съ жалованьемъ въ 50 р. (безъ подъемныхъ).

Весь персоналъ 21 земскаго округа состоялъ изъ 360 человѣкъ—въ томъ числѣ сто пятьдесятъ человѣкъ прислуги. Среди остальныхъ 204 лицъ необходимо выдѣлить прежде всего большую группу профессіональныхъ сестеръ милосердія (31), которыя предпочитались нѣкоторыми земствами; затѣмъ отмѣтимъ значительное число лѣкарскихъ помощницъ, окончившихъ Рождественнскіе курсы (18 лицъ), 2 студентовъ-медиковъ, 28 человѣкъ, предшествовавшія условія работы которыхъ намъ неизвѣстны (одинъ врачъ, братья милосердія, сестры съ шестинедѣльныхъ курсовъ, фельдшера и фельдшерицы, кассиръ) и, наконецъ, 8 врачей-ординаторовъ университетскихъ клиникъ. Весь остальной составъ отрядовъ (118 человѣкъ) можетъ считаться чисто земскимъ, т. к. всѣ лица, его составлявшія, или находились на службѣ въ земствѣ или имѣли къ нему непосредственное отношеніе. Оставляя въ сторонѣ 27 человѣкъ, относительно которыхъ въ нашемъ матеріалѣ нѣтъ точныхъ свѣдѣній, получимъ группу въ 177 интеллигентныхъ работниковъ земскихъ отрядовъ; изъ нихъ, какъ указано выше, 118 лицъ или 65,7% представляли земскихъ работниковъ. Къ тому же руководителями дѣла являлись, конечно, уполномоченные и врачи, а изъ нихъ только очень немногіе не имѣли того или другого отношенія къ земству.

Приглашеніе этого персонала встрѣтило было неожи-

данныя препятствія, о которыя могла разбиться вся организація дѣла. Мы видѣли выше, что губернаторамъ предписано было изъ Петербурга требовать списки всего персонала на утвержденіе. Предшествовавшія сношенія съ Исполнительной Комиссіей Краснаго Креста установили иной порядокъ комплектованія земскихъ отрядовъ: списки персонала безъ всякихъ предварительныхъ полицейскихъ справокъ представлялись на утвержденіе Исполнительной Комиссіи и согласіе ея давалось обыкновенно безъ всякихъ задержекъ (иногда по телеграфу). Самое представленіе носило, повидимому, лишь формальный характеръ, т. к. намъ извѣстенъ лишь одинъ случай неутвержденія врача. Требованія губернаторовъ, предъявленныя губернскимъ управамъ на основаніи упомянутаго циркуляра, совершенно мѣняли дѣло. Извѣстно, что справки о благонадежности лицъ, поступающихъ на службу въ земство, тянутся часто по четыре мѣсяца и никакихъ практическихъ средствъ укоротить эту волокиту у земскихъ управъ не имѣется. Легко понять, во что обратилась бы спѣшная организація отрядовъ, если бы къ ней были примѣнены обычные пріемы администраціи! Вполнѣ понятны поэтому тѣ протесты, съ которыми обратилось въ Исполнительную Комиссію московское совѣщаніе. Но администрація Краснаго Креста ничего не могла сдѣлать. На мѣстахъ настойчиво требовалось представленіе списковъ въ губернскія канцеляріи, при чемъ указывалось, что «отсутствіе такихъ запросовъ явится опредѣленнымъ препятствіемъ къ организаціи отряда». Земства должны были подчиниться и представили списки. Къ счастью, у мѣстной администраціи нехватило духу разрушить земскую помощь больнымъ и раненымъ воинамъ: исполнивъ формально грозное петербургское предписаніе, губернаторы утверждали составъ отрядовъ довольно быстро и, насколько намъ извѣстно, безъ всякихъ возраженій.

Затраты на персоналъ земскихъ отрядовъ видны изъ

таблицы, помѣщенной на стр. 59. Ежемѣсячное жалованье составляло для всѣхъ отрядовъ вмѣстѣ—30.050 р., единовременная выдача подъемныхъ—54.640 р. Жалованье на 8 мѣсяцевъ (до 1 января 1905 г.) должно было выразиться значительною суммою въ—240.400 р. или 23,2% къ общей земской ассигновкѣ; подъемныя представили 5,27% ассигновки. Въ общемъ—первоначальное снаряженіе, подъемныя и жалованье за 8 мѣсяцевъ дали сумму въ 651.401 р. 31 к. или 62,9% общей ассигновки. Свободный остатокъ для расходовъ на Дальнемъ Востокѣ (содержаніе пунктовъ и питаніе больныхъ) къ моменту выѣзда отрядовъ выражался цифрою—384.598 р. 69 к.

Чтобы имѣть нѣкоторое представленіе объ относительной величинѣ этихъ расходовъ, сравнимъ ихъ съ затратами

Названіе должностей.	Приходилось на каждую кровать.							
	Въ Городскомъ отрядѣ.				Въ земскихъ отрядахъ.			
	Жалованья.		Подъемныхъ.		Жалованья.		Подъемныхъ.	
	Руб	К.	Руб.	К.	Руб.	К	Руб.	К.
Уполномоченные. . .	—	—	—	—	—	85	—	57
Врачи	40	—	27	11	15	62	22	28
Бухгал., секретари, завѣд. хозяйствомъ.	4	—	2	66	—	29	—	55
Провизоръ	1	33	1	11	—	—	—	—
Фельдшерск. персоналъ.	9	66	4	66	2	87	5	90
Сестры и братья милосердія	11	11	4	44	4	13	12	49
Палатныя служителя.	4	88	3	91	2	85	6	04
Повара	1	66	1	33	—	93	1	57
Чернорабочіе	7	77	5	33	1	07	2	62
Всего . .	80	41	50	55	28	61	52	02

на жалованье и подъемныя перваго отряда города Москвы (соотвѣтствующіе расходы Краснаго Креста намъ неизвѣстны).

Единовременныя затраты на выдачу подъемныхъ нѣсколько выше въ земскихъ отрядахъ (на 1 р. 47 к.); напротивъ, жалованье значительно выше въ городскомъ (на 51 р. 80 к. или почти въ три раза). При этомъ необходимо однако замѣтить, что такая большая экономія въ жалованьѣ получилась въ земскихъ отрядахъ не только въ силу сокращенія самыхъ размѣровъ вознагражденія за трудъ отдѣльныхъ категорій служащихъ, но и потому также, что число послѣднихъ въ городскомъ отрядѣ гораздо больше: на 50 земскихъ кроватей приходится 17 человѣкъ служащихъ, на 50 городскихъ—26.

Еще нѣсколько словъ о внутренней организаціи отрядовъ. Три земства (Московское, Черниговское и Костромское) дали своимъ отрядамъ опредѣленныя инструкціи, которыя мы печатаемъ въ приложеніи. Первый изъ этихъ документовъ («Общія основанія по устройству, завѣдыванію и содержанію этапныхъ врачебнопродовольственныхъ пунктовъ»), указывая въ общихъ чертахъ задачи земскихъ отрядовъ, устанавливаетъ ихъ внутренній распорядокъ слѣдующимъ образомъ: во главѣ всѣхъ 5 отрядовъ стоитъ уполномоченный, избранный московской комиссіей, который является ихъ «руководителемъ, завѣдующимъ и отвѣтственнымъ распорядителемъ»; непосредственно каждымъ врачебнымъ пунктомъ завѣдуетъ особое лицо, избранное московскою комиссіей; всѣ существенные вопросы въ жизни пункта разрѣшаются завѣдующимъ «по совѣщанію съ медицинскимъ персоналомъ»; вспомогательный медицинскій и служительскій персоналъ состоитъ въ ближайшемъ вѣдѣніи врачей и работаетъ подъ ихъ наблюденіемъ, хотя завѣдующему предоставляется между прочимъ право увольнять «служителей и низшій медицинсікй персоналъ».

Завѣдующимъ можетъ быть одинъ изъ врачей отряда [1]. Всѣ вопросы, непредусмотрѣнные «Общими основаніями», разрѣшаются совѣщаніемъ уполномоченныхъ Московскаго земства.—Черниговское земство предлагаетъ своему уполномоченному «во всѣхъ случаяхъ дѣятельности поступать единолично» и лишь предоставляетъ ему *право* отдѣльные вопросы, вызывающіе сомнѣніе, подвергать коллегіальному обсужденію съ врачами отряда или другими лицами медицинскаго персонала по его усмотрѣнію. Но возлагая на уполномоченнаго отвѣтственность за работу отряда и поручая ему наблюденіе за порядкомъ и за должнымъ отправленіемъ каждымъ изъ членовъ отряда возложенныхъ на него обязанностей, губернская управа ставитъ врачей отряда въ независимое отъ уполномоченнаго положеніе, подчиняя ихъ непосредственно «учредителю отряда Черниговскому Губернскому Земству» и предлагая имъ ежемѣсячно участвовать въ повѣркѣ денежныхъ средствъ отряда. Костромская губернская управа ставитъ весь персоналъ отряда и всю его дѣятельность въ полное подчиненіе старшему врачу. Послѣдняя инструкція, очевидно, написана въ томъ предположеніи, что А. А. Мироновъ лишь доставитъ отрядъ на мѣсто и устроитъ его тамъ, такъ какъ въ текущей работѣ инструкція не оставляетъ никакой роли и никакого дѣла уполномоченному Костромского земства.

Всѣ остальные отряды выѣхали безъ инструкцій. Въ отдѣльныхъ случаяхъ указано было на словахъ, что уполномоченный въ отрядѣ пользуется правами члена управы. И это, конечно, та форма, въ которую естественно должны были вылиться отношенія представителя земства къ лицамъ, приглашеннымъ въ составъ персонала. Все остальное (степень участія въ распорядительной дѣятельности тѣхъ или иныхъ категорій служащихъ, проведеніе границы между чисто медицинскою и хозяйственно-адми-

[1]) На практикѣ всегда такъ и было.

Персоналъ московскихъ отрядовъ.

нистративною сторонами дѣла и т. п.) должно было наладиться на мѣстѣ—въ зависимости отъ обычаевъ даннаго

Переѣздъ отъѣздомъ изъ Москвы.

земства, навыковъ и взглядовъ уполномоченныхъ и персонала.

4.

Въ пути.

Костромской отрядъ.

Земскіе отряды выѣхали на войну восемью поѣздами или, какъ тогда говорили,—«эшелонами». Движеніе регламентировалось въ Петербургѣ военнымъ вѣдомствомъ; расписаніе отхода, прибытія и всѣхъ остановокъ каждаго поѣзда («графикъ») вручалось отъѣзжающимъ для свѣдѣнія и руководства. Согласно этимъ указаніямъ, Тульскіе отряды отбыли на Дальный Востокъ 17 апрѣля, Харьковскіе—4-го мая, Орловскій—6, 7 и 8 мая,

Черниговскій — 12-го. Остальные земскіе отряды соединены были въ двѣ большія группы. Воронежскіе и Курскіе составили одинъ эшелонъ и на Дальній Востокъ выѣхали вмѣстѣ 19-го мая; въ тотъ же день двинулись съ мѣста Костромичи и Ярославцы; они прибыли въ Москву 20-го, а 21-го вмѣстѣ съ пятью Московскими отрядами отбыли на войну.

Передъ отъѣздомъ служили торжественные молебны, произносились напутственныя рѣчи. Въ нѣкоторыхъ мѣстахъ проводы были обставлены съ оффиціальной торжественностью: участвовала мѣстная администрація, представители земства, города и прочихъ общественныхъ учрежденій. Въ другихъ мѣстахъ администрація осторожно держалась въ сторонѣ. Но вездѣ толпы народа провожали отъѣзжающихъ. Къ войнѣ въ то время относились уже очень различно. Но громадную массу русскихъ людей объединяло тоскливое чувство жалости къ тѣмъ, кому предстояло расплачиваться за нашу политику на Дальнемъ Востокѣ. Выше мы указывали нѣкоторыя крупныя пожертвованія на нужды земскихъ отрядовъ. Пришлось бы исписать много страницъ, перечисляя все, въ чемъ выразилось сочувствіе этому земскому почину, всѣ тѣ жертвы деньгами и трудомъ, о которыхъ говорятъ отдѣльные отчеты... Были трогательныя пожертвованія даже въ самый моментъ отъѣзда: персоналу несли книги для чтенія, подарки для солдатъ; въ одномъ случаѣ уже передъ послѣднимъ звонкомъ врачамъ сунули въ руки граммофонъ съ пластинками, который долженъ былъ услаждать выздоравливающихъ. На промежуточныхъ станціяхъ персоналу устраивали обѣды и ужины съ тостами, рѣчами и выраженіемъ всевозможныхъ пожеланій. Толпа, которая не умѣла оформить своихъ чувствъ, молчаливо присутствовала при отъѣздѣ отрядовъ. Но когда поѣздъ трогался, массы народа съ суровыми и мрачными лицами бѣжали по желѣзнодорожнымъ путямъ и во всю грудь кричали

ему вслѣдъ традиціонное ура... Эти проводы, столь отличные по своей обстановкѣ отъ январскихъ и февральскихъ «патріотическихъ» манифестацій, являлись выраженіемъ смутнаго желанія принять участіе въ хорошемъ и безспорномъ дѣлѣ или хотя бы проявить къ нему свое отношеніе... Этихъ и подобныхъ имъ фактовъ нельзя обойти молчаніемъ. Въ нихъ отвѣтъ на упреки, которые дѣлались земству, взявшему на себя яко бы чуждую ему работу.

До Харбина отрядамъ предстояло сдѣлать около 7400 верстъ. Въ среднемъ они проѣхали этотъ путь въ 32 дня. Скорѣе всѣхъ ѣхалъ Орловскій отрядъ, вагоны котораго часть пути прошли въ составѣ почтовыхъ поѣздовъ: ему удалось добраться до Харбина въ 19—20 дней. Медленнѣе всѣхъ двигались Харьковскіе отряды, бывшіе въ пути 36 дней. Въ среднемъ отряды двигались со скоростью 232 верстъ въ сутки или 10-ти верстъ въ часъ. Въ дѣйствительности, конечно, поѣзда шли скорѣе и масса времени тратилась на остановки и задержки въ пути (иногда довольно продолжительныя). Впрочемъ, мѣстами движеніе совершалось очень медленно[1]). Размѣщенъ былъ персоналъ въ общемъ довольно удобно: у всѣхъ имѣлись спальныя мѣста и спальныя принадлежности; тамъ, гдѣ не было закрытыхъ купэ, они были созданы разными импровизированными приспособленіями; ночью можно было раздѣться и спать какъ слѣдуетъ. Достаточное количество дивановъ, сѣтокъ и полокъ оставалось подъ ручной багажъ и провіантъ. Въ нѣкоторыхъ отрядахъ сестры милосердія ухитрялись даже на ходу поѣзда стирать и гладить

---

[1]) «Уралъ переѣзжаемъ такъ медленно, что санитары выходятъ изъ вагоновъ и идутъ пѣшкомъ рядомъ съ поѣздомъ», Дневникъ А. Н. Антаевой. Письма изъ Ярославскаго отряда разсказываютъ нѣсколько случаевъ спасенія оброненныхъ на ходу поѣзда вещей: крестьяне поднимали ихъ, приносили пѣшкомъ на слѣдующую станцію и благополучно вручали отряду.

бѣлье. Первую часть пути (бо̀льшую) весь медицинскій персоналъ пользовался вагонами второго класса, санитары ѣхали въ третьемъ. При пересадкахъ въ Мысовой и Манчжуріи пришлось размѣщаться тѣснѣе, часть медицинскаго персонала должна была перейти въ третій классъ. Продовольствованіе въ пути встрѣтилось съ нѣкоторыми трудностями. Почти всѣ отряды везли съ собою провизію. Чаепитія, завтраки и ужины происходили въ вагонахъ на ходу поѣзда и были вполнѣ обезпечены: къ домашнимъ запасамъ прикупались въ пути свѣжіе продукты, въ которыхъ особаго недостатка не чувствовалось. По мѣрѣ приближенія къ Харбину цѣны росли, но для исключительныхъ условій того времени оставались умѣренными. Гораздо труднѣе было обезпечить персоналу хотя разъ въ день горячую пищу. Петербургскіе «графики» совершенно не считались съ этою потребностью: остановки на большихъ станціяхъ сплошь приходились на ночное время; очень часто длинныя остановки вообще приноравливались къ мелкимъ станціямъ, на которыхъ нельзя было получить обѣда; телеграммы и поѣзда опаздывали; наконецъ, для такихъ «эшелоновъ», какъ Московскій (112 человѣкъ) и Харьковскій (106 человѣкъ), буфеты не могли приготовить пищи. Гораздо лучше обстояло дѣло тамъ, гдѣ устроены были военные продовольственные пункты для проходящихъ войскъ: обѣды стоили здѣсь дешевле, порціи были больше и для санитаровъ во всѣхъ отношеніяхъ предпочтительнѣе (обѣдъ стоилъ 17 коп.). Телеграммы оказались безцѣльными и очень скоро были оставлены: приходилось довольствоваться тѣмъ, что отрядъ находилъ на станціи по пріѣздѣ. Небольшіе отряды въ общемъ оказывались обезпеченными продовольствіемъ, хотя не безъ значительныхъ шероховатостей. Москвичамъ и Харьковцамъ пришлось организовать свои кухни въ поѣздахъ. Для этого освобождалась часть товарнаго вагона перегрузкой вещей и устанавливался Тихоміровскій котелъ («фугель-

зангъ»). Мясо и хлѣбъ пріобрѣтались на продовольственныхъ пунктахъ послѣ осмотра врачей; при случаѣ закупались живыя животныя: бараны, телята, куры и т. п. Весь Харьковскій персоналъ питался такимъ образомъ всю дорогу. Москвичи поставили печь только 4 іюня (т.-е. на пятнадцатый день пути), при чемъ своей кухней пользовались только мужчины, женщины продолжали обѣдать на станціяхъ. Расходы на продовольствіе въ общемъ незначительны. Въ среднемъ они составляютъ 70 коп. въ день на человѣка. Учетъ этотъ не вполнѣ точенъ, такъ какъ для нѣкоторыхъ земствъ нельзя указать количество провизіи, израсходованной въ пути. По Воронежскому отряду можно однако прослѣдить всѣ издержки изо дня въ день по дневнику уполномоченной: ею израсходовано на 31 человѣка въ теченіе 33 дней 465 р. 14 к., то-есть по 45,5 коп. за каждый продовольственный день; кромѣ того выдано $8^1/_2$ ф. чаю, 2 п. 16 ф. сахару, 7 окороковъ ветчины, $3^1/_2$ пуда сала, 1 колбаса, 12 коробокъ маринаду, 1 кусокъ мещерскаго сыра и 10 ковригъ хлѣба; стоимость этихъ продуктовъ выражается приблизительно 115 р.; такимъ образомъ всего израсходовано за 1023 продовольственныхъ дня 580 р. 14 к. или 56,7 коп. за день. Изъ имѣющихся по Воронежу данныхъ можно получить и болѣе детальныя свѣдѣнія. Произведя соотвѣтствующіе разсчеты, узнаемъ съ достаточной точностью, что продовольствіе санитара обошлось за день всего на всего 35,4 коп., медицинскаго персонала 74,1 коп. Стоимость взятой съ собой провизіи составляла отъ 15 до 20% къ денежнымъ расходамъ въ пути. Поэтому, мы будемъ близки къ истинѣ, если средній расходъ на человѣка по 20 отрядамъ будемъ считать въ 85—90 коп. Во всякомъ случаѣ онъ не превышалъ рубля. Дороже обошлось продовольствіе въ Черниговскомъ отрядѣ, гдѣ оно производилось не хозяйственной заготовкой, а выдачей суточныхъ на руки. Въ среднемъ для всего отряда оно стоило 1 р. 65 к. въ день, при

чемъ врачи получали въ среднемъ 3 р. 13 к., фельдшера и сестры—2 р. 15 к., санитары—81 коп.

Здоровье персонала все время было вполнѣ удовлетворительно. Появлялись легкія недомоганія, возможныя во всякой обстановкѣ; они очень быстро проходили. Врачи Воронежскаго отряда свидѣтельствуютъ даже, что персоналъ въ пути болѣлъ меньше, чѣмъ въ обычныхъ жизненныхъ условіяхъ.

Самочувствіе, поскольку можно оцѣнивать его по письмамъ съ пути, долго оставалось очень хорошимъ. Если въ нѣкоторыхъ отрядахъ передъ отъѣздомъ и были отдѣльные случаи унынія и колебаній, то во время дороги все это исчезло безслѣдно. Завязывались знакомства и новыя отношенія. Начиналась та совмѣстная жизнь, которую отрядамъ пришлось затѣмъ вести цѣлые мѣсяцы. Тамъ, гдѣ были данныя для сближенія и хорошихъ товарищескихъ отношеній, персоналъ сходился другъ съ другомъ и отрядъ превращался за время пути въ одно цѣлое, «въ дружную семью», какъ писали нѣкоторые корреспонденты. Въ другихъ случаяхъ уже въ дорогѣ намѣчались мотивы для нѣкоторой розни, разница во взглядахъ и характерахъ; отношенія устанавливались дѣловыя, оффиціальныя, холодныя и заходила рѣчь о правахъ и обязанностяхъ. Въ частности въ нѣкоторыхъ случаяхъ приходилось уже въ дорогѣ терпѣть отъ подбора санитаровъ—не всегда удачнаго. Были случаи увольненія и отправки домой пьянствовавшихъ и буйствовавшихъ. Впрочемъ, земскіе отряды въ этомъ отношеніи отнюдь не представляли исключенія. «Нѣсколько разъ уже встрѣчали, пишетъ въ своемъ дневникѣ г-жа Антаева, въ арестантскихъ вагонахъ санитаровъ, которыхъ отправляютъ въ тюрьму; вчера ѣхали шесть человѣкъ изъ дворянскаго отряда». Земскіе санитары во время пути не вызывали такихъ репрессивныхъ мѣръ; въ отдѣльныхъ случаяхъ ихъ приходилось просто удалять изъ отряда.

Во вторую половину дороги самочувствіе понижается: чувствуется усталость, угнетаютъ духота, пыль, грязь и полная бездѣятельность. Не помогаютъ и продолжительныя прогулки на остановкахъ, бани въ большихъ городахъ, пріемы у А. А. Второва [1]) въ Иркутскѣ съ торжественными обѣдами и даже танцами. Чтеніе надоѣдаетъ. Музыкальныя упражненія (хоровое пѣніе, игра на гитарахъ и балалайкахъ) происходятъ все рѣже. Становится скучнымъ дѣлать безконечные фотографическіе снимки встрѣчаемыхъ мѣстностей и описывать красоты ихъ въ письмахъ на родину.

Сибирская тайга (снимокъ Курскаго отряда).

Въ Харбинъ персоналъ прибываетъ, повидимому, въ довольно угнетенномъ настроеніи.

---

[1]) Богатый Иркутскій коммерсантъ, оказавшій общеземской организаціи нѣкоторыя услуги въ качествѣ ея уполномоченнаго.

Желѣзнодорожное движеніе въ общемъ совершалось довольно правильно, хотя конечно дѣло не обходилось безъ задержекъ и опозданій. Иногда случались несчастья совсѣмъ иного рода: 20 іюня г-жа Антаева пишетъ: «благодаря генеральскому вагону, который прицѣпили на ст. Иректэ, ѣдемъ почти безъ остановки и можемъ пріѣхать въ Харбинъ раньше, такъ что никто насъ и не встрѣтитъ; кромѣ того, почти ничего не успѣваемъ купить». Въ Иннокентьевской (подъ Иркутскомъ) на одинъ изъ эшелоновъ (Московскій) наскочилъ маневрировавшій паровозъ, но вреда не причинилъ не только персоналу, но и грузамъ отряда: пришлось только перепаковать нѣсколько разорвавшихся мѣшковъ съ мукою. Главныя затрудненія и задержки встрѣтились на Байкалѣ. Здѣсь отрядамъ предстояло перегружать свое имущество на баржи, а самимъ переѣзжать на пассажирскихъ пароходахъ и снова грузиться въ вагоны. Письма полны жалобъ на установившіеся при этихъ операціяхъ порядки. Вотъ что пишетъ, напримѣръ, Д. Н. Головнинъ (уполномоченный Московскаго земства): «Картина переправы нашего (да и большинства другихъ эшелоновъ) такова. На ст. Байкалъ комендантъ за одинъ день даетъ намъ три различныхъ предписанія, а въ концѣ концовъ въ 3 часа утра получаемъ экстренное предложеніе немедленно приняться за выгрузку багажа. Пришлось будить всѣхъ, собирать вещи и выкидывать ихъ прямо на песокъ около берега, не имѣющаго никакихъ приспособленій для перегрузки. Все, что было сдѣлано въ помощь намъ, это подача маленькаго катера, который въ нѣсколько рейсовъ перевезъ наши вещи на пароходъ, но уже не на «Ангару», а на плохой, буксирный пароходъ «Феодосію», назначенный буксировать двѣ баржи съ нашими грузами. Благодаря плохимъ морскимъ свойствамъ, «Феодосія» оказалась чувствительной къ качкѣ и многіе переболѣли морскою болѣзнью. По пріѣздѣ на «Мысовую» пришлось испытать еще большія неудобства. Прежде всего

на пристани не оказалось ни дежурнаго по станціи, ни коменданта, ни вообще какого-либо распорядителя, такъ что не у кого было справиться, куда положить вещи изъ парохода, откуда насъ торопятъ выходить. Помощникъ завѣдующаго переправой указываетъ мѣсто для склада багажа—часовой гонитъ долой. Наконецъ, часовой соглашается, въ виду безвыходности положенія, поступиться буквальнымъ исполненіемъ данныхъ ему инструкцій и вещи сложены на пристани. По телефону со станціи, удаленной на 2 версты, обѣщаютъ подать черезъ часъ вагоны. Проходитъ 2, 3, 4 часа. Усиленные переговоры по телефону, отправлялся лично на станцію—все время отвѣты: «сейчасъ, вагоны уже собраны; сію минуту поѣздъ подаютъ». Звоню къ коменданту—никакого толку; отвѣчаетъ: «вашу просьбу передалъ, но распорядиться не могу». Настаетъ ночь; холодно; люди, сестры безъ пищи, такъ какъ провизія лежитъ на баржѣ, а баржа отбуксирована на $2^1/_2$ версты. Хотѣли пройти за провизіей—часовые не пропускаютъ. Получаю 5 разъ отвѣтъ со станціи: «поѣздъ къ вамъ только-что отправился»; проходитъ еще 2—3 часа и только во второмъ часу ночи намъ подаютъ 2 вагона третьяго класса и 2 вагона четвертаго—грязные, съ запертыми дверьми. Въ вагонахъ 4-го класса подъ лавкою прямо людскіе экскременты... Въ этихъ вагонахъ надо ночевать. А между тѣмъ, какъ я затѣмъ убѣдился, на станціи стояли 4 вагона микстъ (1 и 2 кл), два вагона одного второго класса и множество хорошихъ вагоновъ 3 класса и ни одинъ изъ нихъ не былъ данъ, чтобы переночевать»...

Почти всѣ отряды дѣлали въ дорогѣ закупки, частью пополняя инвентарь, частью закупая провизію. Москвичи воспользовались на мѣстѣ всего 13 вагонами изъ предоставленныхъ въ ихъ распоряженіе 15-ти. Въ Самарѣ Д. Н. Головнину удалось выхлопотать возстановленіе права на 2 вагона, неиспользованные въ Москвѣ. Въ виду слуховъ о дороговизнѣ въ районѣ военныхъ дѣйствій, въ Самарѣ

закуплено 1500 пудовъ муки по 75 коп. и 200 пудовъ сахару по 6 р. 10 к. На долю Московскихъ отрядовъ досталось 750 пудовъ муки и 150 пудовъ сахару; остальное подѣлили между собой Костромичи и Ярославцы. Въ Иркутскѣ пріобрѣтено также 12 пудовъ соли, $1^1/_2$ ящика стекла. Эти покупки сослужили впослѣдствіи хорошую

У семафора (берегъ Ангары).

службу. Не такъ удачно окончилось дѣло съ лошадьми. Слыша постоянно о дороговизнѣ и слабосиліи китайскихъ коней, уполномоченные того же эшелона рѣшили пріобрѣсти ихъ по дорогѣ. Д. Н. Блатовъ выѣхалъ впередъ съ почтовымъ поѣздомъ и прибылъ въ Челябинскъ на два дня ранѣе эшелона. Были собраны на вокзалъ къ приходу послѣдняго нѣсколько десятковъ лошадей, изъ которыхъ 7 пріобрѣтены отрядами. Затѣмъ въ Курганѣ купили еще 5 лошадей. Потѣснившись съ грузомъ и очистивъ часть мѣста въ товарныхъ вагонахъ въ Челябинскѣ любезно дали грузовикъ еще вагонъ спеціально для

лошадей—съ категорическимъ заявленіемъ, что погрузка принята безплатною. 5 лошадей ѣхали въ вагонахъ эшелона, 7—въ спеціально прицѣпленномъ отъ Челябинска. Но въ Харбинѣ управленіе дороги потребовало за послѣдній 1750 р. Такъ какъ лошади не стоили провозной платы, то онѣ оставлены дорогѣ и проданы ею съ аукціона. Костромской и Ярославскій отряды имѣли по 2 лошади и каждый изъ нихъ потерялъ по одной, Москвичи лишились пяти лошадей и остались только при трехъ. Лошади куплены по 100—140 р. Этотъ убытокъ не можетъ считаться значительнымъ, такъ какъ оставшіеся кони работали прекрасно и впослѣдствіи были проданы по высокимъ цѣнамъ.

Тульскій отрядъ доѣхалъ до Харбина—15-го, Орловскій 27-го мая, Харьковскій—9-го, Черниговскій—11-го іюня. Одинадцать отрядовъ остальныхъ земствъ (Воронежскаго, Курскаго, Ярославскаго, Костромского, Московскаго) прибыли въ Харбинъ почти въ одно время (21—22 іюня).

Продовольствованіе отрядовъ въ пути—обошлось земствамъ около 10 тысячъ рублей.

5.

Первые шаги организаціи на Дальнемъ Востокѣ.

После битвы при Тюренченѣ (17—18 апрѣля) на театрѣ войны создалось положеніе, которое повторялось затѣмъ послѣ каждаго крупнаго сраженія: царили растерянность и неувѣренность въ завтрашнемъ днѣ. Никто не зналъ истинныхъ намѣреній главнокомандующаго. Неудовлетворительная постановка развѣдочнаго дѣла была у всѣхъ на виду. Явились сомнѣнія, можетъ-ли самъ А. Н. Куропаткинъ знать что-нибудь достовѣрное о движеніи и силахъ непріятеля. Упорные слухи о командованіи изъ Владивостока и Петербурга вселяли недовѣріе къ собственнымъ его дѣйствіямъ. Одно казалось въ то время совершенно очевиднымъ: наличныя русскія силы признавались недостаточными для рѣшительныхъ, наступательныхъ дѣйствій; предстояло ждать подкрѣпленій изъ Россіи и обороняться. Море было въ распоряженіи непріятеля и высадка новыхъ японскихъ силъ ожидалась отовсюду. Необходимость обезопасить со всѣхъ сторонъ дорогу на сѣверъ обусловливала чрезвычайную разбросанность русскихъ силъ. Японцы являлись хозяевами положенія: отъ быстроты и рѣшительности ихъ дѣйствій, казалось, зависѣла судьба всей южной части желѣзнодорожной линіи. Необходимо замѣтить, что всѣ лица, непосвященныя въ намѣренія главнокомандующаго, знали

о ходѣ военныхъ дѣйствій гораздо больше, точнѣе и лучше въ Москвѣ или Петербургѣ, чѣмъ по прибытіи въ Манчжурію. Безконечное количество самыхъ противорѣчивыхъ слуховъ и лихорадочное передвиженіе съ одного мѣста на другое воинскихъ частей—вотъ всѣ данныя, которыми приходилось руководствоваться. Нѣтъ ничего удивительнаго, что при такихъ условіяхъ сдача Ляояна и отступленіе на сѣверъ казались во второй половинѣ апрѣля очень вѣроятными. Послѣ Тюренчена ожидалось быстрое наступленіе Куроки черезъ Фын-хуан-ченъ; казалось, японцамъ не будетъ оказано серіознаго сопротивленія. Для такой увѣренности существовали и кое-какія объективныя данныя: пріемъ грузовъ на Ляоянъ распоряженіемъ главнокомандующаго былъ прекращенъ.

Общій видъ Харбина.

Какъ разъ въ эту пору уполномоченные Московскаго земства (Г. И. Раевскій, Н. С. Лопухинъ и Ѳ. И. Гаяринъ) прибыли въ Харбинъ. Осмотрѣвшись и выяснивъ положеніе, они вмѣстѣ съ кн. П. Д. Долгоруковымъ (уполномоченнымъ дворянской организаціи) устроили 25 апрѣля совѣщаніе для опредѣленія своихъ ближайшихъ задачъ. Они рѣшили прежде всего намѣтить базу для операцій

общеземской организаціи. Надежною базою могъ служить только Харбинъ и отнюдь не болѣе близкія къ театру военныхъ дѣйствій мѣста, «ибо весьма вѣроятно, что Ляоянъ будетъ оставленъ войсками и отступленіе будетъ продолжаться до Харбина». [1]) Въ этомъ городѣ долженъ быть устроенъ складъ для вещей земскихъ отрядовъ и подготовлено мѣсто, гдѣ персоналъ могъ-бы найти кровъ и хоть какой-нибудь пріютъ, ибо неизвѣстно, сколько времени отряды будутъ задерживаться въ Харбинѣ; найти-же имъ помѣщеніе, не имѣя заарендованнаго дома,—невозможно. Рѣшено также немедленно приступить къ закупкѣ 200 лошадей, 100 арбъ «болѣе легкаго типа, чѣмъ обыкновенныя», 100 запряжекъ коренныхъ, 50 пристяжныхъ и 50 вьючныхъ сѣделъ. Для выполненія этихъ рѣшеній въ Харбинѣ остался Г. И. Раевскій. Кн. П. Д. Долгоруковъ и Ѳ. И. Гаринъ 29 апрѣля выѣхали въ Ляоянъ къ главноуполномоченному Краснаго Креста С. К. Александровскому: необходимо было выяснить новыя назначенія земскихъ отрядовъ, такъ какъ о линіи Ляоянъ-Шахедзы и Хайчень-Дагушанъ очевидно, въ данное время нечего было и думать. Земскіе уполномоченные приняли также участіе въ устройствѣ задуманнаго дворянскими губернаторами конкурса на приспособленія къ арбамъ, которыя могли-бы увеличить тяжесть ихъ. Очевидно, [illegible] земства въ эвакуаціи.

На другой день [illegible] Раевскій началъ разъискивать подходящее для земскихъ отрядовъ помѣщеніе.

Харбинъ [illegible] представлялъ изъ себя [illegible] расположенную около ханьшинной [illegible] быстротой притекшую [illegible] превратило его въ [illegible] въ немъ жило [illegible] китайцевъ).

[1] [illegible]

Главную массу составляли желѣзнодорожные служащіе и рабочіе (60%); затѣмъ купцы (22%) и военные (13,5%). Городъ дѣлится на три части—1) Старый Харбинъ (9 верстъ рельсоваго пути отъ главнаго вокзала), 2) Харбинъ—Пристань (6 верстъ) и 3) Новый Харбинъ. Въ общей сложности подъ всѣ три части города желѣзной дорогой отведено 52 кв. версты. Поселокъ Старый Харбинъ, съ окончаніемъ дороги и удаленіемъ строителей, поселившихся—было въ немъ, — быстро падаетъ. Новыхъ частныхъ построекъ въ немъ незамѣтно, а существующія представляютъ или роскошныя виллы инженеровъ, или глинобитные дома. Въ этой части города живетъ не болѣе 10% всего населенія Харбина. Сообщеніе съ нею, помимо всегда забитой желѣзной дороги, весьма неудобно. Гораздо ближе къ центру и оживленнѣе «Пристань» или примыкающій къ Сунгари поселокъ. Здѣсь постоянно толпится громад-

Харбинъ—пристань.

ное количество китайскихъ мелкихъ торговцевъ и всевозможныхъ рабочихъ, ночующихъ въ окрестныхъ селеніяхъ. Торговые ряды, бани, китайскіе театры, постоялые дворы, возникающіе одно за другимъ промышленныя предпріятія (главнымъ образомъ паровыя мельницы), съѣстныя лавки,

рестораны, походныя китайскія кухни, распространяющія ужасное зловоніе,—все это скучено на очень небольшомъ пространствѣ—въ низменной котловинѣ, служившей когда то русломъ для широкой, но мелководной Сунгари. Эта часть города—отвратительна: здѣсь сосредоточено все, что есть худшаго въ русскихъ и китайскихъ городахъ, всѣ отбросы русско-китайской цивилизаціи... При этомъ очень мало заботы объ основательномъ устройствѣ—особенно среди китайцевъ: какъ-будто они загнаны сюда нуждою и покинутъ сейчасъ-же это проклятое мѣсто какъ только сорвутъ съ русскихъ нужныя имъ деньги. Никакихъ сани-

Харбинъ—пр[illegible].

тарныхъ мѣропріятій нѣтъ и въ поминѣ: въ дождливое время незылазная грязь, въ которой легко потонуть, въ сухое (зимой и лѣтомъ)—отвратительная, удушливая, вонючая желтая пыль... И тѣмъ не менѣе здѣсь живетъ почти третья часть всего Харбинскаго населенія, а днемъ работаютъ пришлые массы китайцевъ. Аристократическая часть

города—«Новый Харбинъ»—много привлекательнѣе. Здѣсь есть уже попытки мостить нѣкоторыя улицы, попадаются деревянные троттуары. Въ центрѣ встрѣчаются двухъ и трех-этажные каменные дома; деревянныя постройки желѣзнодорожныхъ служащихъ очень изящны, окружены верандами и балконами, укрыты отъ взоровъ быстро разросшейся зеленью. Множество казенныхъ построекъ, поражающихъ своей роскошью (къ началу войны до 40.000 кв.

Новый Харбинъ.

с.). Эти зданія (вокзалъ, управленіе дороги, почтово-телеграфная контора, управленіе Пограничной стражи, гостинница, техническое, мужское и женское коммерческія училища съ общежитіями и т. д. и т. д.) вызываютъ нѣкоторое недоумѣніе своими кричащими декадентскими контурами, своей грандіозностью и богатствомъ. Городъ строится и растетъ на глазахъ и лѣса еще окружаютъ многія постройки.

Но и здѣсь настоящее городское благоустройство впереди: и здѣсь невылазная грязь въ періодъ дождей, ужасающая, отвратительная пыль зимою и лѣтомъ, антисанитарное состояніе улицъ, вонь и нечистота.

Въ первые мѣсяцы 1904 г. Харбинъ наполнился массою проходящихъ черезъ него войскъ, всевозможными военными канцеляріями, интендантскими чиновниками, лазаретами военными и краснокрестными. Изъ-за оконченныхъ уже правительственныхъ зданій велась сложная и упорная борьба: управленіе дороги вообще очень неохотно уступало ихъ для нуждъ больныхъ и раненыхъ ичтобы отвоевать одно изъ нихъ для своего лазарета, необхо-

Харбинъ послѣ дождя.

димо было затратить большія усилія. На эти зданія, впрочемъ, земство и не могло претендовать, такъ какъ въ то время вовсе не предполагало устраивать лазаретъ въ Харбинѣ. Всѣ частныя помѣщенія были прочно заняты или самими владѣльцами, или прибывшими ранѣе учрежденіями и лицами. Квартиры страшно поднялись въ цѣнѣ и крошечныя комнатки постоялыхъ дворовъ на Пристани оплачивались пятью рублями въ сутки. Захватить свободную комнату считалось большимъ счастьемъ. Управленіе главноуполномоченнаго Краснаго Креста помѣщалось въ Харбинѣ, гдѣ оно еще въ самомъ началѣ войны наняло большой двухэтажный каменный домъ; часть его приспособлена была

подъ квартиры и столовую персонала. Очевидно, тоже самое необходимое было сдѣлать для земскихъ отрядовъ. Но въ концѣ апрѣля сдѣлать это оказалось нелегко и въ теченіе нѣсколькихъ дней всѣ поиски оставались тщетными. Наконецъ, Раевскому удалось напасть на владѣніе, хозяинъ котораго г. Прѣсняковъ собирался уѣхать заграницу и нуждался въ деньгахъ. Помѣщеніе нанято было на годъ за девять тысячъ рублей съ уплатою денегъ впередъ; черезъ годъ общеземская организація имѣла право возобновить контрактъ на прежнихъ условіяхъ. Владѣніе находилось въ Новомъ Харбинѣ въ нѣсколькихъ десяткахъ са-

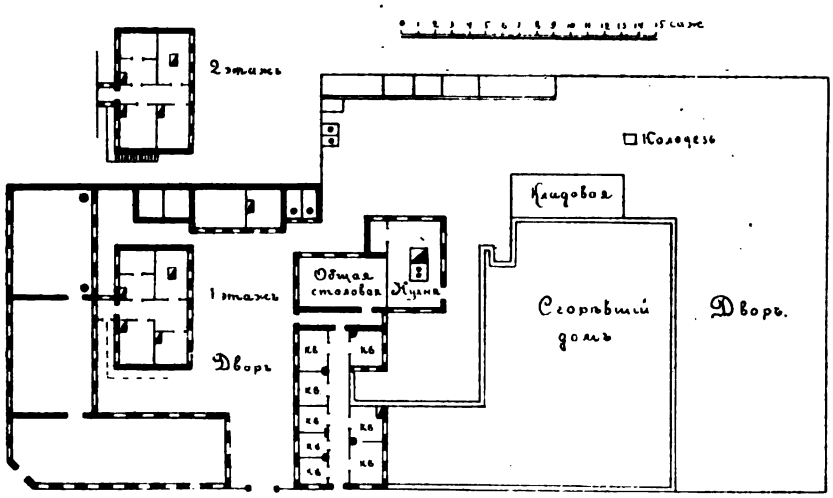

Земская усадьба въ Харбинѣ.

женей отъ Управленія Краснаго Креста, съ двухъ сторонъ примыкало къ большимъ пустырямъ, а съ двухъ другихъ (лицевыхъ) выходило на Торговую улицу и Большой проспектъ. Въ сухую погоду до вокзала можно было пѣшкомъ добраться въ $^1/_4$ часа. Часть обширнаго двора занята каменными стѣнами сгорѣвшаго театра и гостинницы. Здѣсь груды мусора, обломки желѣза, битое стекло—остались неубранными и напоминали о пожарѣ. Театръ примыкалъ къ длинному одноэтажному флигелю, нетронутому огнемъ;

въ немъ имѣлись одна большая и восемь маленькихъ комнатъ, раздѣленныхъ коридорами. Въ глубинѣ двора (со стороны сгорѣвшаго дома) къ флигелю примыкала довольно обширная кухня и сарай изъ гофрированнаго желѣза. Въ томже дворѣ стоялъ небольшой домъ, во второмъ этажѣ котораго было нѣсколько жилыхъ комнатъ. Вдоль улицъ тянулось «глаголемъ» каменное одноэтажное зданіе въ 88 аршинъ длины и 15 ширины; масса большихъ оконъ придавали ему веселый видъ; парадный выходъ помѣщался какъ разъ на углу. Во дворѣ находились службы (помѣщеніе для дворниковъ и кучера, конюшни), колодезь и ледникъ съ 30 куб. саж. льда.

Все это содержалось крайне небрежно, было грязно и запущено до-нельзя. Полы, печи, обои почти вездѣ требовали серіознаго ремонта. Въ распоряженіе уполномоченныхъ предоставлено и все движимое имущество, находившееся въ усадьбѣ, но мебель оказалась въ весьма недостаточномъ количествѣ, старая и поломанная. Какъ показалъ послѣдующій опытъ, наличность пріюта въ Харбинѣ имѣла чрезвычайно важное значеніе для работы общеземской организаціи. Но приспособленіе нанятаго владѣнія къ нуждамъ послѣдней могло состояться только послѣ окончательнаго выясненія характера и мѣста этой работы. Въ началѣ мая все это казалось очень проблематичнымъ и мѣнялось чуть не каждый день. Поэтому Раевскій счелъ возможнымъ затратить деньги лишь на поверхностный ремонтъ нѣсколькихъ жилыхъ комнатъ (въ обоихъ надворныхъ флигеляхъ). Онъ очистилъ и вымылъ также остальныя помѣщенія, чтобы дать персоналу земскихъ отрядовъ кровъ на нѣсколько дней; купилъ нѣкоторый запасъ кроватей, матрасовъ и умывальниковъ, [1]) заручившись возможностью достать во временное пользованіе все самое необходимое для ночлега большаго числа лицъ.

---

[1]) 20 кроватей, 20 матрасовъ, 10 умывальниковъ, нѣсколько лампъ.

Пока производились поверхностныя ремонтныя работы, Раевскій приступилъ къ выполненію остальныхъ мѣръ, намѣченныхъ совѣщаніемъ 25 апрѣля.

Какъ разъ въ это время въ Цицикарѣ (не доѣзжая Харбина) скупались лошади для нуждъ Краснаго Креста. Пріемкой завѣдывалъ капитанъ А. А. Леманъ. Онъ охотно согласился помочь въ этомъ дѣлѣ земству. Но необходимо было командировать кого-либо ему въ помощь. Сначала московскій уполномоченный Н. С. Лопухинъ предполагалъ выѣхать въ Цицикаръ, но вскорѣ по пріѣздѣ онъ приглашенъ былъ устроить Богородицкій отрядъ гр. С. А. Бобринской, который развертывался на двухъ желѣзнодорожныхъ станціяхъ южнѣе Харбина (Шаомяодзы и Каюань). Дѣла удерживали самого Раевскаго въ Харбинѣ и онъ рѣшилъ пригласить себѣ въ помощь кого-либо изъ мѣстныхъ людей, знающихъ манчжурскіе порядки и условія. Выборъ его остановился на Н. А. Бѣломъ, хорошо рекомендованномъ, который поступилъ въ общеземскую организацію на два мѣсяца съ жалованьемъ въ 125 р. на своемъ содержаніи. Въ самомъ концѣ апрѣля г. Бѣлый былъ командированъ въ Цицикаръ для закупки лошадей и сбруи. Но какъ видно изъ его писемъ, пріемка совершалась исключительно для нуждъ Краснаго Креста, при чемъ уже впослѣдствіи главноуполномоченный Александровскій долженъ былъ передать тѣхъ или иныхъ животныхъ въ земство. Работа г. Бѣлаго въ Цицикарѣ носила чисто служебный характеръ при капитанѣ Леманѣ и не могла удовлетворить ни его самого, ни Раевскаго. По справкамъ оказалось выгоднымъ купить въ Цицикарѣ сбрую только для коренной запряжки. Куплено 100 комплектовъ по 15 р., которые и доставлены въ половинѣ мая Раевскому. «Уносы», то есть пристяжная сбруя, стоили дешевле въ Харбинѣ, гдѣ и было пріобрѣтено 50 комплектовъ по 4 р. и 20 легкихъ китайскихъ сѣделъ по 10 р. При личномъ свиданіи въ Харбинѣ г. Леманъ посовѣтовалъ Раевскому организовать пріемку лоша-

дей на станціи Яомынь (152 версты южнѣе Харбина) и указалъ ему подрядчика. Здѣсь Раевскій 15-го мая купилъ 11 лошадей изъ доставленной ему партіи цѣною въ среднемъ по 70 р. за голову. Лошади 16 мая сданы ротмистру Войтякову, который обезпечилъ имъ уходъ и кормежку вмѣстѣ съ животными его части. За содержаніе этихъ 11 лошадей въ теченіе 10 дней (16—25 мая) уплочено г. Войтякову 35 р. съ копейками, то есть по 32 коп. съ головы въ день. Эти цифры интересны для оріентировки въ стоимости содержанія на войнѣ обоза, хотя необходимо замѣтить, что въ этомъ отношеніи станція Яомынь находилась въ исключительно благопріятныхъ условіяхъ: сѣверъ Манчжуріи въ то время еще не былъ тронутъ нашимъ интендантствомъ; сбытъ же сѣна и соломы въ Харбинъ, при отсутствіи у населенія прессовъ, не представлялъ никакихъ выгодъ. Телеграммою отъ 15 мая Раевскій просилъ А. А. Лемана не закупать лошадей въ Цицикарѣ на долю земствъ, такъ какъ въ Яомыни оказалось возможнымъ пріобрѣсти ихъ въ большомъ числѣ. 21-го мая на эту станцію камандированъ г. Бѣлый, который, при участіи мѣстнаго ветеринарнаго фельдшера, черезъ два дня началъ самостоятельно скупать лошадей и муловъ. Съ нѣкоторыми перерывами пріемка продолжалась до конца іюня; всего за это время куплено 129 лошадей и 9 муловъ.

Въ концѣ іюня остававшіяся въ Яомыни лошади поступили на иждивеніе прибывшиго туда Черниговскаго отряда. До тѣхъ поръ фуражъ для нихъ (ячмень, бобовые жмыхи, сѣно, солома байдзы) покупался частью на мѣстѣ, частью въ Харбинѣ. Цѣны по сравненію съ тѣми, которыя установились въ Ляоянскомъ районѣ, были невысоки: ячмень въ среднемъ обошелся 57,7 коп. пудъ, бобовый жмыхъ—44,5 коп. штука, сѣно—36,5 коп. пудъ, солома по 2,8 коп. за снопикъ. Кормъ посылался большими партіями въ Ляоянъ и оттуда распредѣлялся по отрядамъ. Ухаживали за лошадьми нижніе чины Погранич-

ной стражи, получавшіе за это поденное вознагражденіе. Большая часть закупленныхъ лошадей оказалась впослѣдствіи съ хорошими качествами. Особенно большія услуги оказали мулы. Было впрочемъ и нѣкоторое (небольшое) количество неудачныхъ покупокъ: среди земскаго табуна оказалось съ десятокъ необъѣзженныхъ и дикихъ животныхъ; нѣкоторыя годились лишь подъ верхъ и плохо шли

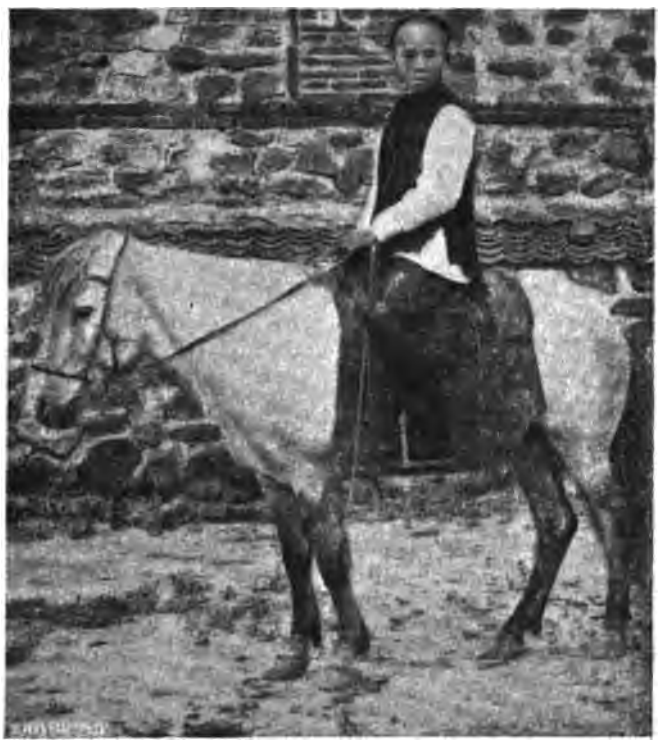

Манчжурская лошадь.

въ упряжѣ. Необходимо замѣтить, что китайская лошадь, въ общемъ горячая и съ хорошимъ ходомъ, очень низкоросла и малосильна: для продолжительной, упорной и тяжелой работы или длинныхъ переходовъ она не очень пригодна и (въ особенности при небрежномъ уходѣ и не очень хорошемъ кормѣ) быстро теряетъ всѣ свои качества.

Значительная часть купленныхъ въ теченіи мая и іюня

животныхъ (64 головы) впослѣдствіи уступлена различнымъ отрядамъ Краснаго Креста съ учетомъ всѣхъ произведенныхъ расходовъ, кормежки и перевозки до Тьелина и Ляояна—въ среднемъ по 103 р. за голову.

Самымъ труднымъ изъ начатыхъ Раевскимъ дѣлъ оказалось устройство приспособленій для перевозки раненыхъ. Разъ уже необходимо было готовиться принять участіе въ эвакуаціи (а на этомъ безусловно настаивали всѣ, съ кѣмъ приходилось говорить земскимъ уполномоченнымъ),—казалось совершенно правильнымъ попытаться приспособить для этой цѣли мѣстныя перевозочныя средства. За

Китайская арба.

эту мысль и ухватились земскіе и дворянскіе уполномоченные. Но имъ не хватало знанія тѣхъ условій, въ которыхъ совершалась эвакуація, и попытка оказалась неудачною. Мѣстная манчжурская телѣга—арба—представляетъ длинную и узкую площадку, огороженную съ боковъ и лежащую на подушкѣ надъ осью, вертящеюся вмѣстѣ съ двумя грандіозными колесами; по простотѣ конструкціи и массивности эта двуколка производитъ впечатлѣніе чего-то аляповатаго, малокультурнаго, ветхозавѣтнаго. Въ короткихъ оглобляхъ идетъ коренникъ; изъ трехъ пристяжныхъ одна тянетъ постромки сбоку, двѣ—впереди. Мулы, лошаки, ослы и лошади впрягаются въ арбу въ

самыхъ разнообразныьъ комбинаціяхъ. Эта двухколеска довольно устойчива, прочна, пригодна одинаково для ровныхъ и горныхъ дорогъ, но очень тряска на каменистомъ грунтѣ. Въ Харбинѣ для цѣлей городского извоза она сдѣлана болѣе легкой, но и менѣе прочной: вмѣстѣ съ громадными допотопными колесами исчезли всѣ главныя ея достоинства, хотя неуклюжесть уменьшилась во много разъ и ось установлена неподвижно. Китайцы накладываютъ на такую легкую арбу незначительное количество тяжестей и впрягаютъ въ нее по большей части одного мула или лошадь.

Вотъ эту-то легкую арбу и рѣшено было примѣнить къ перевозкѣ раненныхъ. 5 мая состоялся конкурсъ, о которомъ мы говорили выше. Жюри присудило премію за доставленный чертежъ инженеру Красногорскому. Предложенное имъ приспособленіе представляетъ широкую и высокую раму, которая накладывается на площадку арбы; къ верхнимъ перекладинамъ рамы—подвѣшиваются на пружинахъ двѣ койки [1]). Такихъ повозокъ рѣшено было построить на первое время сотню. Къ 10 мая удалось купить у китайцевъ 80 готовыхъ арбъ легкаго типа по цѣнѣ 35—38 рублей. Мѣстнымъ русскимъ кузнецомъ изготовлена на заказъ 1 арба улучшеннаго типа, обошедшаяся 60 р., и 6 арбъ съ носилками инженера Красногорскаго изготовлены мѣстнымъ подрядчикомъ по 90 рублей штука. Въ дальнѣйшей заготовкѣ начались значительныя заминки—частью вслѣдствіе неисправности подрядчиковъ, частью за недостаткомъ въ Харбинѣ подходящаго матеріала.

Между тѣмъ кн. П. Д. Долгоруковъ и Ѳ. И. Гаяринъ 29 апрѣля выѣхали въ Ляоянъ для выясненія будущаго мѣста дѣйствія земскихъ отрядовъ. Рѣшеніе этого вопроса

[1]) Отмѣтимъ здѣсь, что инженеръ Красногорскій полученную имъ премію внесъ обратно въ общеземскую организацію, пожертвовавъ ее на нужды раненыхъ.

зависѣло отъ трехъ инстанцій: военныхъ властей, начальника санитарной части арміи и главноуполномоченнаго Краснаго Креста. Дѣло приходилось имѣть съ послѣднимъ, такъ какъ земскіе отряды, сохраняя хозяйственную самостоятельность, находились однако формально въ непосредственномъ завѣдываніи Краснаго Креста. Но положеніе въ то время еще оставалось очень неопредѣленнымъ. Первая японская армія (Куроки) медленно стягивалась отъ Ялу къ Фынъ-хуанъ-чену, въ которомъ собралась 28 апрѣля. Здѣсь, въ 150 верстахъ отъ Ляояна, главныя ея силы остановились. Но кавалерійскія части совершали безпрерывные наѣзды и развѣдки, «входя въ соприкосновеніе» съ русскими войсками и заставляя ихъ отходить на сѣверо-западъ по пути къ Мотіенскому перевалу. Никто не зналъ, сколько времени японцы пробудутъ въ бездѣйствіи и когда начнутъ рѣшительное наступленіе. Вступать съ ними въ серіозную борьбу въ этой стадіи кампаніи, повидимому, не предполагалось. Въ тоже время (конецъ апрѣля) началась высадка II японской арміи (Оку) у Бидзева (130 верстъ восточнѣе Портъ-Артура); 23 апрѣля легкими кавалерійскими отрядами испорченъ желѣзнодорожный путь въ Портъ-Артуръ; черезъ нѣсколько дней онъ возстановленъ русскими, но уже 30 апрѣля крѣпость окончательно отрѣзана отъ главныхъ нашихъ силъ. Со дня на день во многихъ мѣстахъ побережья ожидались новыя высадки японцевъ. При такихъ условіяхъ весьма вѣроятнымъ казалось оставленіе не только всей южной линіи (станціи Вафандянъ, Вафангоу, Гайджоу, Дашичао, Хайченъ), но и самого Ляояна и отступленіе на сѣверъ. Поэтому рѣшено было на нѣкоторое время воздержаться отъ открытія новыхъ госпиталей. Какая необходимость въ этапахъ по грунтовымъ дорогамъ совершенно отпала, такъ какъ съ оставленіемъ Ляояна войска должны были стянуться къ желѣзнодорожной линіи. Нужно замѣтить кромѣ того, что представленіе о размѣрахъ нуждъ въ медицинской по-

мощи за это время кампаніи были въ Россіи очень преувеличены. Многіе военные госпиталя остались свернутыми. Лазареты Краснаго Креста, безостановочно прибывавшіе изъ Россіи, очень часто не находили себѣ мѣста. Въ это первое время войны желѣзная дорога справлялась еще съ эвакуаціоннымъ дѣломъ. Когда были ликвидированы послѣдствія Тюренченскаго боя, раненые появлялись въ лазаретахъ въ незначительномъ количествѣ. Съ другой стороны, санитарное состояніе арміи оказывалось гораздо лучше, чѣмъ можно было ожидать по примѣру прежнихъ войнъ, и больныхъ сравнительно было немного. Все это, конечно, могло измѣниться въ каждый данный моментъ; на передовыхъ позиціяхъ (въ особенности удаленныхъ отъ желѣзной дороги) дѣло было всегда. Но туда нужно было умѣть проникнуть или случайно попасть въ такой моментъ, когда ожидался бой и происходило срочное передвиженіе и сосредоточеніе лазаретовъ.

Земскіе уполномоченные справлялись о мѣстѣ расположенія отрядовъ, первый изъ которыхъ долженъ былъ прибыть черезъ двѣ недѣли; остальные ожидались черезъ полтора мѣсяца. Кто могъ знать, что произойдетъ на театрѣ войны за это время?

С. В. Александровскій отвѣтилъ имъ предложеніемъ развернуть лазареты вдоль сѣверной части желѣзнодорожной линіи между Харбинымъ и Чантуфу на протяженіи 382 верстъ. Но когда кн. П. Д. Долгоруковъ сдѣлалъ попытку реализовать это предложеніе и подготовить помѣщенія для отрядовъ на станціяхъ Шуамядзы, Сыпингай, Гунжулинъ и Куанчендзы, онъ въ половинѣ мая получилъ отъ главноуполномоченнаго Краснаго Креста слѣдующее распоряженіе начальника санитарной части арміи (генер.-лейт. Ѳ. Ѳ. Трепова) отъ 8 мая: «Сообщаю Вашему Превосходительству для зависящихъ распоряженій, что земскіе отряды полагаю повременить развертывать, такъ какъ возможно, что ко времени прибытія отрядовъ въ

дѣйствующую армію, положеніе дѣлъ укажетъ, въ какихъ мѣстахъ нужнѣе будетъ ихъ расположеніе. Въ виду же заявленія земскихъ уполномоченныхъ, прошу сообщить, что опредѣлить назначеніе земскихъ отрядовъ въ буду-щемъ затруднительно, но предполагаю, что таковые придется выдвинуть какъ этапы по линіямъ транспортировки раненыхъ».

Тамъ закончились эти первые переговоры.

Между тѣмъ 8—12 мая разъигрывались аванъ-постные бои на югѣ; 13 послѣдовала битва при Кинчоу, 14-го занятіе Таліенваня и 17-го—Дальняго. Къ 20 мая армія Оку стояла уже въ 20—25 верстахъ отъ укрѣпленій Портъ-Артура. А въ Дагушанѣ высадилась IV армія (Нодзу), угрожавшая Гайджоу и Дашичао. Положеніе опредѣлялось. Вмѣстѣ съ тѣмъ не только созрѣло желаніе задержать противника на югѣ, но полученъ приказъ двинуть войска на выручку Портъ-Артура. Каждый день на югѣ могли разъиграться крупныя событія. Происходило спѣшное сосредоточеніе медицинской помощи. Въ это именно время въ Харбинъ прибыли Тульскіе земскіе отряды и были немедленно вытребованы на югъ. Не разгружаясь и не останавливаясь, 16-го мая они отбыли въ Ляоянъ и направлены далѣе въ Дашичао, гдѣ имъ предложено спѣшно развернуть въ казармахъ Пограничной стражи госпиталь на 200 кроватей. Такъ смѣялись обстоятельства надъ московскими предположеніями: земскіе отряды организованы для обслуживанія этаповъ по грунтовымъ дорогамъ; они должны были кормить проходящихъ больныхъ и раненыхъ и оказывать имъ временно медицинскую помощь, оставляя у себя лишь тѣхъ, которые не могли двигаться дальше; снаряженіе разсчитано въ двухъ отрядахъ на 50 кроватей, которыя *въ крайнемъ случаѣ* могутъ развернуться на 100; вмѣсто всего этого, Туляки сразу приступили къ открытію лазарета на 200 кроватей; къ нему впослѣдствіи обращены были требованія, предъявляемыя обычно къ стаціонарнымъ учрежденіямъ.

6.

Распредѣленіе земскихъ отрядовъ.

Вечеромъ 21 мая въ Харбинъ прибылъ кн. Г. Е. Львовъ. Осмотрѣвъ въ теченіе слѣдующаго дня дворянскій госпиталь и краснокрестныя учрежденія, главноуполномоченный общеземской организаціи въ ночь съ 22 на 23 выѣхалъ далѣе въ Ляоянъ. Передъ отъѣздомъ онъ ознакомился съ тѣмъ, что было сдѣлано ранѣе Раевскимъ и въ общемъ одобрилъ его начинанія. Неяснымъ казалось, могутъ-ли понадобиться земству сооружаемыя приспособленія для перевозки раненыхъ, а также и степень пригодности ихъ на грунтовыхъ дорогахъ, но всѣ твердили вокругъ о неизбѣжности участія земскихъ отрядовъ въ эвакуаціи; необходимо было къ этому приготовиться. Арбы и лошади во всякомъ случаѣ должны были пригодиться для хозяйственныхъ нуждъ отрядовъ. Рѣшено довести число земскихъ лошадей до 200 и снарядить 100 арбъ.

Здѣсь необходимо остановиться на одномъ упущеніи, сдѣланномъ при созданіи организаціи. Объемъ и характеръ дѣятельности главноуполномоченнаго на войнѣ очень смутно рисовались въ Москвѣ; нельзя было предугадать, на что придется ему направить свои усилія. Одно представлялось очевиднымъ: его хозяйственная дѣятельность не могла быть сколько-нибудь крупной, такъ какъ средства центральной кассы оставались въ первое время незначи-

тельными и расходованіе ихъ, повидимому, предстояло производить главнымъ образомъ въ Москвѣ. Поэтому вопросъ объ отчетности центральной кассы на Дальнемъ Востокѣ вовсе не возникалъ. Отчетность отдѣльныхъ отрядовъ также не была обдумана сообща: земства сохраняли свою хозяйственную самостоятельность и сами принимали мѣры къ выработкѣ формъ отчетности. Получилась значительная пестрота, которая чрезвычайно затруднила окончательную сводку. Центральная касса не была объединена. Раевскій и замѣнившій его позднѣе кн. П. Д. Долгоруковъ получали деньги главнымъ образомъ изъ Москвы и туда посылали свои отчеты. Но съ самаго начала дѣятельность ихъ тѣсно переплелась съ работою главноуполномоченнаго: обмѣнъ денежными средствами и продуктами совершался почти непрерывно. Въ самомъ началѣ предполагалось сдѣлать Харбинъ базою работы земскихъ отрядовъ и князь Г. Е. Львовъ имѣлъ въ виду, выяснивъ положеніе дѣлъ на югѣ, вернуться на сѣверъ, чтобы поставить здѣсь организацію основательно. Этимъ предположеніямъ суждено было осуществиться только гораздо позже. Большинство земскихъ отрядовъ въ первую часть кампаніи работало на югѣ и «тянуло» къ Ляояну. Постоянное, напряженное ожиданіе серіозныхъ и внезапныхъ перемѣнъ въ положеніи воюющихъ сторонъ (а стало быть и передвиженія земскихъ отрядовъ) изо дня въ день удерживало гдавноуполномоченнаго на югѣ. Такимъ образомъ управленіе общеземской организаціи создалось въ Ляоянѣ; въ Харбинѣ было только его отдѣленіе. Болѣзнь Раевскаго, его вынужденный отъѣздъ въ Россію и послѣдовавшая кончина еще болѣе осложнили дѣло и до внимательнаго разбора оставшихся послѣ него бумагъ нельзя было получить изъ Москвы свѣдѣній о произведенныхъ имъ расходахъ и возстановить единство кассы и объединенную отчетность. До той поры отчетность велась параллельно и въ Харбинѣ, и въ Ляоянѣ. Спеціальнаго

персонала для этой работы приглашено не было и до половины декабря 1904 года обязанности кассира и бухгалтера несъ Т. И. Полнеръ, выѣхавшій вмѣстѣ съ княземъ Г. Е. Львовымъ на Дальній Востокъ и избранный позднѣе секретаремъ общеземской организаціи.

25 мая, осмотрѣвъ по дорогѣ лазаретъ гр. Бобринской въ Каюанѣ, кн. Г. Е. Львовъ пріѣхалъ въ Ляоянъ, познакомился здѣсь съ генер.-лейтен. Ѳ. Ѳ. Треповымъ (начальникомъ санитарной части арміи) и побывалъ въ управленіи Краснаго Креста. Китайскій Ляоянъ находился въ нѣкоторомъ отдаленіи отъ станціи, вокругъ которой выросъ значительный русскій поселокъ съ массою очень солидныхъ на видъ и даже грандіозныхъ построекъ (депо, мастерскія, склады, дома для служащихъ и т. п.). Но все это было до такой степени переполнено, что Красному Кресту пришлось пріютиться въ 2 верстахъ отъ города въ деревнѣ Пейа. Здѣсь снято у китайцевъ нѣсколько фанзъ, вычищено, вымыто, передѣлано на русскій ладъ и превращено въ довольно уютное и чистое помѣщеніе съ нарядным садикомъ вмѣсто грязнаго китайскаго двора посрединѣ. Здѣсь жилъ главноуполномоченный Александровскій, помѣщалось его управленіе и канцелярія. Въ глубинѣ, за фанзами выстроена веранда-столовая съ прекраснымъ видомъ въ поле, на которой всѣ лица, прикосновенныя къ Красному Кресту, могли получать отличный столъ за 2 р. въ день. Нѣсколько далѣе (въ тойже деревнѣ) помѣщалось общежитіе для запасныхъ сестеръ милосердія, за нимъ — обозный дворъ и въ самомъ концѣ улицы (недалеко отъ полотна желѣзной дороги)— обширное владѣніе, въ которомъ расположенъ госпиталь Петербургской Георгіевской общины. На въѣздѣ въ деревню (съ другой ея стороны) достраивался большой двухъэтажный кирпичный домъ, въ которомъ должны были открыться въ ближайшемъ будущемъ общежитіе и столовыя для низшаго медицинскаго персонала Краснаго Креста.

Въ управленіи кн. Г. Е. Львовъ засталъ только помощника Александровскаго А. И. Гучкова, который сообщилъ ему, что положеніе Ляояна въ данный моментъ уже не вызываетъ серіозныхъ опасеній, а земскіе отряды предполагается даже выдвинуть еще дальше на юго-востокъ по дорогѣ къ Фынъ-хуанъ-чену. Въ тотже вечеръ кн. Г. Е. Львовъ выѣхалъ дальше на югъ, чтобы свидѣться съ находившимся тамъ въ то время Александровскимъ. Въ 29 верстахъ южнѣе Ляояна находится станція Айсядзань; далѣе слѣдуютъ: Хайченъ (57 верстъ отъ Ляояна), Дашичао (87 верстъ), Гайджоу (115 вертъ), Вафангоу (195 верстъ), Вафандянъ (213 верстъ) и Пуляндянъ (239 верстъ). Въ послѣднемъ пунктѣ находились, по слухамъ, передовыя части японцевъ. Желѣзнодорожное движеніе оканчивалось въ Вафангоу. Въ Дашичао уже развернулся Тульскій отрядъ; со дня на день онъ ожидалъ прибытія больныхъ и раненыхъ. Осмотрѣвъ лазаретъ, кн. Г. Е. Львовъ 26 мая выѣхалъ вмѣстѣ съ Т. И. Полнеромъ дальше. Въ Гайджоу поѣздъ былъ задержанъ на $^1/_2$ дня: японскія канонерки обстрѣливали берегъ, ночью ожидалась высадка японцевъ, настроеніе расположенныхъ здѣсь небольшихъ воинскихъ частей казалось нервнымъ и тревожнымъ. Какъ разъ въ это время началось движеніе 36-ти тысячнаго отряда ген. Штакельберга на югъ, какъ говорили тогда,—на выручку Портъ-Артура; главныя силы этой колонны находились уже въ Вафангоу; предстояла встрѣча ихъ со II японской арміей (ген. Оку). Въ ночь на 27-е въ Гайджоу пріѣхалъ съ юга Александровскій вмѣстѣ съ главнымъ врачемъ Краснаго Креста Е. С. Боткинымъ. Получивъ по телеграфу тревожныя вѣсти о готовящихся на югѣ серіозныхъ событіяхъ, онъ рѣшилъ вернуться въ Вафангоу и предложилъ земскимъ представителямъ ѣхать вмѣстѣ. На зарѣ поѣздъ двинулся въ Вафангоу. Путешествіе это совершалось въ товарномъ вагонѣ, на полу котораго пришлось провести остатокъ ночи. Это первое знакомство съ условіями передвиженія

вблизи военныхъ дѣйствій было, сверхъ ожиданія, очень пріятно. По всей линіи двигались, конечно, прекрасные пульмановскіе вагоны, но на нихъ было такъ много желающихъ, что приходилось затратить каждый разъ громадное количество хлопотъ и времени, чтобы воспользоваться ихъ удобствами; обыкновенные пассажирскіе вагоны содержались грязно и вызывали отвращеніе; за то товарныхъ вагоновъ было сколько угодно; изъ-за нихъ не приходилось ни съ кѣмъ сражаться; ихъ легко было подмыть и почистить; раздвинутая на ходу дверь давала воздухъ и свѣтъ; ночью можно было свободно вытянуться и спать на полу или на походной кровати; гдѣ-нибудь въ уголкѣ помѣщалась керосинка, на которой кипятилась вода для чаю; хлѣбъ и консервы всегда легко можно было взять съ собою. Впослѣдствіи земскій персоналъ предпочиталъ для своихъ передвиженій товарные вагоны, такъ какъ лѣтомъ путешествіе въ нихъ представляло большія преимущества.

По дорогѣ въ Вафангоу состоялся рядъ совѣщаній о будущей дѣятельности земскихъ отрядовъ. Выяснилось слѣдующее. Объ оставленіи Ляояна въ данный моментъ не можетъ быть рѣчи. Возможно энергичное наступленіе русской арміи на востокѣ и югѣ. Первые земскіе отряды могутъ приступить къ обслуживанію этаповъ немедленно по прибытіи, избравъ Ляоянъ базою своихъ дѣйствій. По мѣрѣ расширенія военныхъ операцій будутъ открываться новые и новые этапы, въ ожиданіи которыхъ остальные земскіе отряды останутся въ Харбинѣ или Ляоянѣ въ свернутомъ видѣ. Въ общихъ чертахъ схема расположенія земскихъ отрядовъ такова: 1) Тульскій отрядъ, какъ наименѣе подвижной по своему снаряженію, остается на занятомъ имъ мѣстѣ въ Дашичао. 2) Слѣдующіе затѣмъ отряды распредѣляются по линіи Ляоянъ—Фынъ-хуанъ-ченъ, при чемъ: а) въ Сяолиндзахъ въ 22 верстахъ отъ Ляояна на первомъ военномъ полуэтапѣ помѣщается одинъ

земскій отрядъ въ 25 номинальныхъ коекъ; б) въ Ляндянсянѣ (15 верстъ отъ Сяолиндзъ) на военномъ этапѣ № 1—два отряда по 25 коекъ каждый; в) въ Хоянѣ ($22^1/_2$ версты отъ Ляндянсяня) на военномъ этапѣ № 2—два отряда по 25 кроватей каждый; г) въ Ланшаньгуанѣ (22 версты отъ Хояна) на военномъ этапѣ № 3 развернулась уже Евгеніевская община Краснаго Креста, а потому земскій отрядъ здѣсь является излишнимъ; сюда предполагается стянуть всю общину, переведя ея отдѣленіе изъ Ляндянсяня; д) въ Туинпу (23 версты отъ Ляншаньгуаня) на военномъ этапѣ № 4—одинъ земскій отрядъ на 25 кроватей; е) этапъ № 5 остается въ резервѣ и назначенный для него отрядъ можетъ занять одинъ изъ слѣдующихъ пунктовъ по мѣрѣ движенія нашихъ войскъ на Фынъхуанъ-ченъ. По этому тракту стало быть намѣчается мѣсто для 6—7 земскихъ отрядовъ. 3) На первую же очередь нужно поставить линію Ляоянъ-Саймадзы, гдѣ есть потребность въ двухъ земскихъ отрядахъ. 4) Далѣе на линіи Хайченъ-Сіуянъ, вѣроятно, также понадобятся одинъ-два земскихъ отряда. 5) На вторую очередь становится этапъ на Императорскомъ трактѣ въ сферѣ дѣятельности генерала Рененкамфа, гдѣ можетъ понадобиться одинъ земскій отрядъ. 6) Также на вторую очередь, и лишь въ случаѣ рѣшительнаго наступленія на Портъ-Артуръ, могутъ понадобиться еще 5 земскихъ отрядовъ въ мѣстахъ, которыя трудно указать въ данную минуту, и два этапныхъ лазарета въ Гайджоу и Сюніоченѣ на южной части желѣзной дороги. Александровскій также находилъ, что земство не можетъ уклониться отъ участія въ эвакуаціонномъ дѣлѣ, хотя формы такого участія и ему не были вполнѣ ясны. Онъ настаивалъ также на немедленномъ устройствѣ въ Ляоянѣ особаго склада, въ которомъ отдѣльныя земства могли-бы оставить часть своего снаряженія. Подходящее помѣщеніе найти въ Ляоянѣ въ данный моментъ невозможно, а потому необходимо не-

медленно приступить къ постройкѣ особаго сарая. На одной изъ станцій въ вагонъ былъ вызванъ подрядчикъ Краснаго Креста, при помощи котораго составлена смѣта на каменное зданіе въ 60 аршинъ длины и 12 ширины подъ гаоляновой (соломенной) крышей. Весь матеріалъ есть на мѣстѣ. Постройка будетъ стоить около 2000 р. и можетъ быть закончена въ двѣ недѣли. Въ этомъ складѣ необходимо сосредоточить съ самаго начала нѣкоторые матеріалы, которые несомнѣнно понадобятся земскимъ отрядамъ, пріобрѣтя ихъ заблаговременно въ разныхъ мѣстахъ: гофрированное желѣзо во Владивостокѣ, лѣсъ строительный на Сунгари, толь въ Харбинѣ и Владивостокѣ, известку въ Мукденѣ, Ляоянѣ и Хайченѣ, большое количество циновокъ, которыя продаются во всѣхъ китайскихъ мѣстечкахъ. Александровскій очень совѣтовалъ также кн. Г. Е. Львову объѣхать намѣченные для этаповъ пути для ознакомленія съ мѣстными условіями и для предварительныхъ сношеній съ военными властями.

Закончивъ эти переговоры, кн. Львовъ выѣхалъ 28 утромъ изъ Вафангоу. Въ Ляоянѣ уже ждали телеграммы о прибытіи въ Харбинъ Орловскаго отряда (на цѣлую недѣлю раньше, чѣмъ предполагалось) и Харьковскаго уполномоченнаго Н. Н. Ковалевскаго. Предположенная поѣздка на востокъ отложена на нѣсколько дней, а Орловскій отрядъ вызванъ въ Ляоянъ. Пока онъ двигался изъ Харбина, первоначальные планы Александровскаго измѣнились: съ запада получены тревожныя вѣсти о настроеніи китайскихъ войскъ генерала Ма, объ усиливавшейся дѣятельности хунгузовъ; казалось, тамъ каждый день могли возникнуть серіозныя осложненія; между тѣмъ эта мѣстность была очень слабо обслужена медицинскою помощью. Рѣшено отправить Орловскій отрядъ въ Даванъ. Весь день 30 мая продолжалась разгрузка снаряженія Орловскаго отряда, которому предстояло продолжать свой путь къ мѣсту назначенія на арбахъ. Но вечеромъ пришли новыя

вѣсти: надняхъ ожидался крупный бой при Вафандянѣ; необходимо усилить лазареты Дашичао. Орловскій отрядъ получаетъ новый приказъ, 31 мая грузить снова все свое имущество въ вагоны и направляется въ ночь на 1 іюня на присоединеніе къ Тульскому.

Александровскаго часто и много обвиняли въ «швыряніи» лазаретами, въ совершенно излишнемъ снятіи ихъ и передвиженіи съ мѣста на мѣсто, въ отсутствіи плана работы, въ суетливости и нервничаніи. Случай съ Орловскимъ отрядомъ какъ будто подтверждаетъ эти обвиненія. Но для правильной оцѣнки дѣятельности главноуполномоченнаго Краснаго Креста, необходимо знать обстановку, въ которой она протекала. Въ тылу арміи, гдѣ-нибудь въ Читѣ, Уссурійскомъ краѣ или даже Владивостокѣ до поры до времени можно было заниматься постройкою теоретическихъ плановъ: практичность ихъ зависѣла исключительно отъ знанія мѣстныхъ условій и правильной постановки эвакуаціоннаго дѣла. Совершенно иное было на югѣ. Пока армія не перешла въ наступленіе и не одержала сколько-нибудь серіозныхъ побѣдъ, хозяиномъ положенія являлся непріятель. Ему принадлежало море и выборъ пунктовъ высадки. Отъ него зависѣло мѣсто и время предстоявшихъ битвъ. Никакихъ предположеній въ этой области строить было нельзя. Всякій планъ, сочиненный на нѣсколько недѣль впередъ, не имѣлъ никакого практическаго значенія. Краснокрестные лазареты, сколько бы ихъ ни было, являлись только придаткомъ къ военно-медицинскимъ учрежденіямъ и, если хотѣли принести существенную пользу, должны были спѣшно появляться тамъ, гдѣ въ послѣднихъ чувствовался недостатокъ. При слабости нашихъ мѣстныхъ военныхъ силъ и преувеличенныхъ представленіяхъ о силахъ противника, при разбросанности воинскихъ частей и растянутости боевой линіи—едва ли справедливо было-бы требовать такого плана отъ самого главнокомандующаго. Его дѣйствія и распоряженія всецѣло зависѣли отъ дви-

женія противника. Мы не знаемъ, конечно, какіе именно планы были въ то время у генер.-адьютанта Куропаткина, но на сторонняго наблюдателя вся дѣятельность нашихъ войскъ въ то время производила впечатлѣніе лишенной всякой планомѣрности. Войска часто и спѣшно передвигались съ мѣста на мѣсто, свѣжіе эшелоны высаживались въ Ляоянѣ изъ вагоновъ, получая назначеніе на грунтовыя дороги; происходила сложная работа выгрузки обозовъ, лошадей и артиллеріи изъ вагоновъ и очень часто новый приказъ заставлялъ ихъ въ тотже день или на другое утро снова грузиться въ вагоны и слѣдовать на югъ по желѣзной дорогѣ. Быть можетъ, въ дѣйствительности все это вовсе не свидѣтельствовало о нервности, нерѣшительности, колебаніяхъ нашего штаба. Быть можетъ, иначе нельзя было поступать въ условіяхъ тогдашняго времени. [1]) Но какого же плана требовали отъ Александровскаго? Ему предстояло или держать лазареты свернутыми въ ожиданіи выясненія событій, или пытаться всюду слѣдовать за метавшимися частями арміи, ждать и подкарауливать нужду въ помощи и спѣшно направлять лазареты въ ту сторону, гдѣ въ нихъ, казалось, въ данный моментъ встрѣчалась наибольшая потребность. Онъ выбралъ послѣдній способъ дѣятельности и едва ли слѣдуетъ винить его за это.

Въ ночь на 1 іюня Орловскій отрядъ двинулся въ Дашичао, куда пріѣхалъ на слѣдующій день. Между тѣмъ нельзя было медлить съ объѣздомъ намѣченныхъ для этаповъ трактовъ, такъ какъ въ ближайшемъ будущемъ (около 10 іюня) прибывали на театръ войны Харьковскіе отряды. 1-го іюня кн. Г. Е. Львовъ, Н. Н. Ковалевскій и Т. И. Полнеръ съ тремя служителями выѣхали изъ Ляояна по направленію къ Фынъ-хуанъ-чену. Подъ этотъ

[1]) Строевой составъ нашей полевой арміи (безъ гарнизоновъ Владивостока и Портъ-Артура) къ концу мая не превышалъ 85 тыс. человѣкъ; японцевъ было не менѣе 115 тыс.

маленькій караванъ изъ обоза Краснаго Креста отпущено было 6 лошадей и вьючный мулъ, везшій провіантъ и самыя необходимыя дорожныя вещи.

Путь лежалъ черезъ китайскій Ляоянъ, уже въ раннюю утреннюю пору полный движенія и шума. Вдоль улицъ тянулись безконечные ряды всевозможныхъ мастерскихъ и лавокъ со своеобразными, чрезвычайно вычурными расписными столбами, замѣнявшими вывѣски. Между ними сновало громадное количество пѣшихъ и конныхъ китайцевъ. Попадались нарядные всадники на великолѣпныхъ, стройныхъ мулахъ и многочисленныя «фудутунки»—китайскія каретки, ѣзда въ которыхъ, требуетъ большой сноровки и доступна только мѣстнымъ жителямъ. Безконечное количество нагруженныхъ арбъ и войсковыхъ повозокъ, наши

Китайскій городъ утромъ.

обозные, неумѣющіе управляться съ китайскими животными, офицеры верхомъ и на рикшахъ [1]), группы пѣшихъ солдатъ, приторговывавшихъ себѣ разныя вещи... все это скучилось на улицахъ, создавая невообразимую кутерьму и путаницу.

---

[1]) Колясочка, которую везетъ одинъ китаецъ, а сзади подталкиваетъ другой.

За городомъ начиналась широкая колесная дорога, ѣзда по которой въ наступившую жару оказалась очень мучительной. Тянувшіеся взадъ и впередъ обозы поднимали облака ѣдкой, желтой пыли.— Укрыться было некуда, такъ какъ дорога пролегала по совершенно ровной, голой и безлѣсной мѣстности, а буйные всходы гаоляна, достигшіе въ другихъ мѣстахъ значительной высоты, подъ городомъ были скошены и вытоптаны войсками. Вдоль пути

Гаолянъ.

тянулась земляная насыпь для полевой желѣзной дороги, сооружавшейся русскими въ восточномъ направленіи. Тысячи почти совершенно голыхъ китайцевъ въ небольшихъ корзиночкахъ на коромыслахъ таскали землю и такимъ способомъ горсть за горстью воздвигали это сооруженіе. Позднѣе намъ много разъ приходилось вновь наблюдать эту кропотливую работу: она продолжалась до половины августа и, вѣроятно, по достоинству оцѣнена японски-

ми инженерами послѣ взятія Ляояна. Верстахъ въ 12 отъ города кончается Ляоянская котловина и появляются горы. Среди нихъ много отдѣльныхъ конусообразныхъ, остроконечныхъ возвышенностей, называемыхъ здѣсь «сопками». Съ основанія до самой вершины манчжурскія горы введены въ сельскохозяйственный оборотъ: обработанныя поля и копошащихся на нихъ китайцевъ можно было разсмотрѣть въ сильный бинокль на такихъ высотахъ, которыя казались на первый взглядъ совершенно недостижимыми. Дороги—въ общемъ удовлетворительныя—на перевалахъ раздѣланы были плохо, хотя верховыя лошади, конечно, легко справлялись съ ними; гораздо труднѣе было двигаться по каменистой почвѣ обозамъ: уже здѣсь становилось очевиднымъ, что только массивныя китайскія арбы и все выносящія, желѣзныя повозки военнаго вѣдомства могутъ двигаться по этимъ мѣстамъ....

За первымъ переваломъ у подножья горы и на пересѣченіи двухъ широкихъ балокъ находится грязный и скученный поселокъ — Сяолиндзе. Здѣсь намъ впервые пришлось познакомиться съ тѣмъ, что представляетъ изъ себя военный этапъ на грунтовой дорогѣ. Начальникъ его (по большей части штабъ-офицеръ) завѣдуетъ прилегающей мѣстностью на правахъ коменданта и обязанъ оказывать всяческое содѣйствіе проходящимъ войскамъ, раненымъ и медицинскимъ учрежденіямъ; онъ является какъ-бы посредникомъ между мѣстнымъ населеніемъ и русскими. При этапѣ имѣются склады муки, крупъ, фуража и другихъ продуктовъ. Черезъ коменданта можно достать рабочихъ, подводы, заключить подрядъ на поставку мяса, яицъ, хлѣба и другой провизіи. Цѣпь такихъ этаповъ, соединенныхъ телеграфомъ, тянулась вдоль всѣхъ военныхъ дорогъ, по которымъ передвигались крупныя части войскъ. «Насколько хорошій комендантъ, говоритъ Н. Н. Ковалевскій, можетъ облегчить задачу отряда и скрасить его существованіе, настолько дурной комендантъ можетъ сдѣ-

лать существованіе невыносимымъ» [1]). Въ Сяолиндзахъ уже расположился въ фанзахъ и палаткахъ небольшой врачебно-питательный пунктъ Краснаго Креста, получившій однако новое назначеніе. Въ отдѣланномъ имъ помѣщеніи могъ хорошо устроиться земскій отрядъ. Въ тотъ же день къ вечеру маленькому каравану кн. Г. Е. Львова удалось добраться до Ляндянсяня. По дорогѣ пришлось убѣдиться, что вьючныхъ животныхъ необходимо выбирать крайне тщательно; для обращенія съ ними нужны сноровка и опытъ. Мулъ, отпущенный кн. Львову изъ обоза Краснаго Креста, относился чрезвычайно непріязненно къ легкому вьюку, прикрѣпленному къ его сѣдлу: время отъ времени онъ ложился на землю, катался на спинѣ, злобно визжалъ и употреблялъ большія усилія, чтобы избавиться отъ ноши. Бывшіе при лошадяхъ люди Краснаго Креста совершенно не знали, что съ нимъ дѣлать. Періодически повторявшіеся припадки злости этого животнаго задерживали въ пути и заставляли жалѣть о томъ, что люди и багажъ, безъ которыхъ легко можно было обойтись, взяты съ собою.

Въ Ляндянсянѣ въ то время устраивалась Евгеніевская община Краснаго Креста. Заканчивалось развертыванье въ фанзахъ и палаткахъ госпиталя на 200 кроватей. Переходъ въ Ляньшаньгуань, о которомъ говорилъ Александровскій, не состоялся: напротивъ, отдѣленіе общины было вызвано изъ этого пункта въ Ляндянсянь и здѣсь предполагалось сосредоточить всю работу лазарета. Такимъ образомъ этотъ пунктъ, намѣченный Александровскимъ для земскихъ отрядовъ, оказался устойчиво занятымъ. Впрочемъ, руководители дѣла (уполномоченный и старшій врачъ Евгеніевскаго лазарета) считали желательнымъ устройство въ Ляндянсянѣ земскаго врачебно-питательнаго этапнаго пункта,

---

[1]) „Съ земскими отрядами на Дальнемъ Востокѣ“, Р. М. 1905 г, VII, 32.

такъ какъ это давало возможность лазарету посвятить себя исключительно стаціонарной работѣ.

Переночевавъ въ палаткѣ Евгеніевской общины, земскіе представители выѣхали дальше и въ тотъ же день достигли Хояна, гдѣ расположился лагеремъ штабъ восточнаго отряда. Графъ Келлеръ самымъ рѣшительнымъ образомъ предложилъ земскимъ уполномоченнымъ считать Хоянъ послѣднимъ пунктомъ своей дѣятельности. Трудно предсказать, говорилъ онъ, что произойдетъ въ теченіе $1^1/_2$ — двухъ недѣль до прибытія земскихъ отрядовъ, но можно думать, что черезъ 2 недѣли они не понадобятся дальше Хояна. Въ этомъ пунктѣ желательно солидно поставить дѣло помощи больнымъ и раненымъ. Въ Ляндянсянѣ можно оставить одну Евгеніевскую общину, которую придется однако перевести съ ея теперешняго мѣста (впереди позицій) на 4 версты западнѣе въ деревню Чирартунь. Желательны кромѣ того этапы въ Сяолиндзахъ и Вамбутаѣ. Оказывалось, что дальнѣйшая поѣздка по намѣченной линіи безцѣльна. Гр. Келлеръ выражался осторожно, но изъ словъ его можно было заключить, что уже въ то время онъ не разсчитывалъ надолго удержать за собою занятыя позиціи. Такимъ образомъ съ Фынъ-хуанъ-ченскимъ трактомъ дѣла были покончены. Въ Хоянѣ, также какъ и въ Сяолиндзахъ, нашлось прекрасное помѣщеніе въ фанзахъ: тамъ уже стоялъ небольшой отрядъ Краснаго Креста (1 врачъ, 1 студентъ, 3 сестры), который для этого пункта казался недостаточно сильнымъ. Занятое имъ помѣщеніе могло быть использовано земскимъ отрядомъ.

Вмѣсто того, чтобы возвращаться прежней дорогой, можно было, добравшись до Ляншаньгуаня (22 версты отъ Хояна), сдѣлать горной тропою переѣздъ въ 40 верстъ на другой изъ трактовъ, намѣченныхъ для земскихъ отрядовъ (Ляоянъ-Саймадзы). Земскіе уполномоченные, переночевавъ въ Хоянѣ подъ открытымъ небомъ, двинулись раннимъ утромъ далѣе по указанному направленію. Мо-

тянлинскій перевалъ оказался значительно круче и выше, чѣмъ всѣ предшествовавшіе. Вообще, двигаясь на востокъ, приходилось преодолѣвать все большія и большія препятствія; быстрыя рѣчки съ измѣнчивыми и ненадежными бродами, скользкимъ и каменистымъ дномъ—попадались все чаще; горы становились выше; перевалы труднѣе. Зато виды окружающей природы были великолѣпны и дневной жаръ въ горахъ, поросшихъ хорошимъ лѣсомъ, чувствовался не такъ болѣзненно. Въ Ляньшангуанѣ князь Львовъ засталъ тревожное настроеніе: громадные обозы вывозили казенное имущество; наши войска наступали, но кругомъ говорили, что это лишь временная диверсія, за которой послѣдуетъ общее отступленіе. Если бы войска наши удержались на мѣстѣ или пошли впередъ, въ Ляньшаньгуанѣ, очевидно, необходимо устроить врачебно-питательный пунктъ, такъ какъ мѣстечко это отдѣлено отъ ближайшихъ этаповъ (Туинпу и Хояна) длинными и трудными горными переходами, которыхъ даже легкораненые и больные солдаты не могли осилить разомъ. Но подходящихъ помѣщеній для лазарета здѣсь не оказалось: осмотрѣнныя фанзы были малы и грязны. Въ Ляньшаньгуанѣ находился въ то время резервъ летучаго отряда кн. Ширинскаго-Шихматова; при насъ онъ вызванъ нарочнымъ впередъ и спѣшно двинулся на позиціи.

На другой день (4 іюня) князь Львовъ и его спутники въ сопровожденіи ѣхавшаго по тому же направленію адъютанта адмирала Алексѣева выбрались на узкую тропу, вьющуюся то по одну, то по другую сторону быстрой горной рѣчки. Постоянные переѣзды въ бродъ были крайне утомительны: лошади еле удерживались на острыхъ и скользкихъ камняхъ. Кое-гдѣ узкое ущелье, въ которомъ протекала рѣчка, расширялось, появлялись мельницы и поселки, но остановиться и отдохнуть было негдѣ: вся эта мѣстность оказалась выжженной казацкимъ карательнымъ отрядомъ «за укрывательство хунгузовъ». Впрочемъ,

вдали на горныхъ поляхъ можно было видѣть китайцевъ, которые и послѣ разгрома не уходили и продолжали свои работы. Къ вечеру подъ проливнымъ дождемъ удалось достичь Сихіэна. Здѣсь не оказалось вовсе этапа, а лишь узловой пунктъ летучей почты; ближайшіе этапы—впереди—по дорогѣ къ Саймадзы—Фандзяпудза въ 15 верстахъ; позади, на 8 верстъ ближе къ Ляояну-Мундзяпу. До Саймадзы и Ляояна по 65 верстъ. Въ Саймадзы—японцы; русскіе—на Фыншуйлинскомъ перевалѣ (35 верстъ отъ Сихіэна и 100 верстъ отъ Ляояна). Генералъ Грековъ (начальникъ отряда) отозванъ въ главную квартиру и передалъ командованіе генералу Шатилову. На помощь къ нему изъ Сяосыра подвигается генералъ Рененкампфъ. Ген. Шатиловъ уже выѣхалъ на позиціи и видѣть его не удалось. Возвращаясь въ Ляоянъ, кн. Львовъ въ Мундзяпу догналъ ген. Грекова. Продолжительная бесѣда съ нимъ, съ комендантами слѣдующихъ этаповъ и личный осмотръ встрѣчавшихся по дорогѣ поселковъ выяснили нужду въ медицинской помощи въ слѣдующихъ мѣстахъ: 1) въ Фанзяпудзѣ (80 верстъ отъ Ляояна)—лишь въ томъ случаѣ, если русскія войска прочно пойдутъ впередъ (тамъ есть хорошее помѣщеніе); 2) въ Мундзяпу (57 верстъ отъ Ляояна)—съ прекраснымъ помѣщеніемъ въ фанзахъ, очищенныхъ и приспособленныхъ летучимъ отрядомъ Краснаго Креста; 3) въ Анпинѣ (32 версты отъ Ляояна) со многими помѣщеніями и 4) въ Сяпу (12 верстъ отъ Ляояна). Такимъ образомъ въ помѣщеніяхъ для земскихъ отрядовъ нигдѣ, кромѣ Ляньшаньгуаня, повидимому недостатка не будетъ. Продукты и фуражъ можно получать черезъ этапныхъ начальниковъ, но не всегда и не вездѣ одинаково легко, а потому необходимо имѣть съ собою собственные запасы. Цѣны вездѣ громадны [1]).

---

[1]) За пудъ ячменя коменданты нѣкоторыхъ этаповъ брали 2 р., за пудъ сѣна—1 р.

6 іюня вечеромъ земскіе уполномоченные вернулись въ Ляоянъ, сдѣлавъ за шесть сутокъ около 200 верстъ. Результаты поѣздки были не очень отрадны. По первому тракту намѣчалось лишь два вѣрныхъ этапа (Сяолиндзе и Хоянъ) и одинъ подъ сомнѣніемъ (Ляньшаньгуань). По второму тракту—тоже два вѣрныхъ этапа (Мунздяпу и Анпинъ) и два сомнительныхъ (въ Фандзяпудзѣ и Сяпу). Очевидно, здѣсь могли съ трудомъ размѣститься одни только харьковскіе отряды. При этомъ однако положеніе казалось очень ненадежнымъ: разсчитывать на движеніе русскихъ войскъ впередъ не приходилось, а въ случаѣ наступленія японцевъ предстояло неминуемо ждать значительнаго сокращенія тѣхъ немногихъ пунктовъ, которые еще нуждались въ медицинской помощи.

Въ Ляоянѣ уже ждало извѣстіе о сраженіи при Вафангоу (1—2 іюня). Въ обслуживаніи раненыхъ приняли участіе Тульскій и Орловскій земскіе отряды; о работѣ ихъ въ эти дни намъ еще придется говорить ниже.

Изъ Харбина Раевскій телеграфировалъ о высылкѣ въ Ляоянъ, согласно распоряженію князя Львова, восьмидесяти лошадей. Погрузить ихъ на станціи Яомынь взялся Д. Л. Овсянико-Куликовскій — Курскій уполномоченный, прибывшій въ Харбинъ еще 21 мая вмѣстѣ съ кн. Львовымъ.

По просьбѣ Раевскаго, Д. Л. остался на нѣкоторое время въ Харбинѣ: дѣло съ арбами не ладилось; доставленные первымъ подрядчикомъ образцы оказались настолько неудовлетворительными, что заказъ пришлось передать другому лицу. Этотъ новый заказъ на сотню легкихъ арбъ сданъ по 40 р. за штуку на матеріалѣ подрядчика. Но желѣзо, колеса и лѣсъ очень трудно было достать въ Харбинѣ. Для ускоренія дѣла Д. Л. Куликовскій выѣхалъ въ Никольскъ-Уссурійскій, пріобрѣлъ тамъ, доставилъ въ Харбинъ и сдалъ подрядчику желѣза на 402 р. 45 к., колесъ, ободьевъ и спицъ на 497 р. и лѣсу на 196 р. 80 к., а всего вмѣстѣ съ оплатою расходовъ по поѣздкѣ и провозу—на 1145 р.

05 к. Покончивъ съ этимъ, Д. Л. взялъ на себя отправку въ Ляоянъ лошадей. Онѣ погружены въ Яомыни съ большимъ количествомъ фуража. Провожатыми посланы 8 китайцевъ, нанятыхъ поденно (по 70 к. въ день) и два осетина съ мѣсячнымъ жалованьемъ въ 30 р. каждому.

Этотъ первый случай пользованія Манчжурской дорогой многому научилъ представителей организаціи. Необходимо замѣтить, что отношеніе къ земскимъ отрядамъ *высшихъ* представителей желѣзнодорожной администраціи не оставляло желать ничего лучшаго: во всѣхъ случаяхъ — полная готовность оказать помощь, предупредительность и любезность. Но желѣзною дорогою распоряжалось много конкурирующихъ хозяевъ и часто любезная помощь однихъ совершенно нейтрализовалась другими. Безпорядокъ вездѣ царилъ образцовый. Низшіе агенты службы (сцѣпщики и т. п.) вели «свою линію» и не проявляли ни малѣйшаго желанія отказаться отъ прочно установленныхъ практикой «безгрѣшныхъ доходовъ». Простой смертный не смѣлъ, конечно, мечтать разобраться во всѣхъ узаконеніяхъ и циркулярахъ, которыми «руководствовались» желѣзнодорожники и потому оставался безоружнымъ въ борьбѣ съ ними. Описывая свои злоключенія съ погрузкой лошадей, Д. Л. Куликовскій пишетъ между прочимъ: «Безпорядокъ на станціи полнѣйшій, вагоны поданы неприготовленными, ни отъ кого ничего не добьешься, пришлось все почти дѣлать самимъ»... При выгрузкѣ лошадей въ Ляоянѣ предстояло испытать еще большія бѣдствія. Въ теченіе цѣлаго дня вагоны съ лошадьми — «маневрировали». Ихъ приходилось разыскивать среди тысячи товарныхъ груженыхъ и пустыхъ вагоновъ, заполнявшихъ пути станціи. Вотъ, наконецъ, лошади — въ $1^1/_2$ верстахъ отъ вокзала. Но подать къ платформѣ вагоны нельзя безъ соотвѣтствующаго распоряженія. Вы бѣжите стремглавъ вътоварную контору. Безконечное ожиданіе въ удрученной толпѣ просителей. Наконецъ, приказъ у васъ въ рукахъ. Съ чувствомъ глубокаго облегченія вы

бросаетесь къ тому мѣсту, гдѣ стояли вагоны... Ихъ нѣтъ уже и въ поминѣ. Вся игра начинается снова. Благодаря какой-то счастливой случайности, вагоны оказываются у платформы. Вы тащите сходни, волнуетесь, спѣшите, кричите... А въ это время кто-то уже махнулъ флажкомъ и вагоны медленно отходятъ въ невѣдомую даль. Безконечныя жалобы высшему станціонному и военному начальству, просьбы, мольбы, брань — ничто не дѣйствуетъ: вагоны продолжаютъ свои эволюціи; нанятые вами для разгрузки и отвода лошадей солдаты просятъ отпустить ихъ въ лагерь; солнце садится... Наконецъ, вы понимаете. Но кому и сколько? Послѣ массы трагикомическихъ недоразумѣній дѣло оказывается крайне несложнымъ: сцѣпщику полагается 3 р. съ вагона; дальнѣйшее распредѣленіе ихъ онъ принимаетъ на себя. Деньги вручены; ваше разстроенное, изможденное, покрытое потомъ, пылью и грязью лицо служитъ предметомъ самаго добродушнаго, сочувственнаго вниманія агентовъ желѣзной дороги. Вагоны поданы и лошади выгружены въ теченіе получаса...

Мы пробовали бороться и возмущаться. Праздное занятіе: маета, потеря времени, силъ и—въ полномъ смыслѣ словъ—здоровья—безъ малѣйшихъ практическихъ результатовъ. Это было неизбѣжно, какъ дождь или жара. Въ дальнѣйшемъ мы вынуждены были покориться и, надо сказать, что эти три рубля съ вагона, которые приходилось платить при нагрузкѣ и разгрузкѣ, избавили земства отъ многихъ серіозныхъ убытковъ.

Перевозка лошадей до Ляояна стоила около 14 р. съ головы (на нихъ не полагалось льготнаго тарифа). Вмѣстѣ съ ними привезено 343 пуда ячменя и 150 круговъ бобовыхъ жмыховъ. Помѣстить лошадей пришлось на открытой площади около проѣзжей дороги, устроивъ для нихъ кое-какъ на скорую руку коновязи. Въ теченіе нѣсколькихъ сутокъ ихъ караулили здѣсь поденные китайцы и осетины. Но двѣ лошади тѣмъ не менѣе сбѣжали ночью

или были украдены. Стоимость второй лошади пришлось разложить на караульщиковъ. Пропажи прекратились, но китайцы и осетины заявили о своемъ уходѣ. Пришлось нанять артель китайцевъ на постоянную службу. Въ каждой такой артели отвѣтственнымъ лицомъ является выборный «старшинка»; китайцы принимаются по рекомендаціи мѣстнаго тинфунлина (старшины). Установившіяся условія найма: каждому 12 р. въ мѣсяцъ, по 3 ф. бѣлаго хлѣба въ день и единовременно по курткѣ, по парѣ улъ и по коротенькой клеенчатой накидкѣ отъ дождя. Въ маленькой артели очень часто происходили внутренніе перевороты: послѣ большого

Обозные общеземской организаціи въ Ляоянѣ.

крика смѣнялся «старшинка»; часто утромъ на работу выѣзжали новыя лица, замѣнившія ушедшихъ со службы и т. п. Въ общемъ съ китайцами безусловно можно было ладить, хотя на службу къ русскимъ поступали, конечно, самые неустойчивые и часто ненадежные элементы. Иногда происходили крупныя недоразумѣнія при разсчетѣ и китайцы немедленно собирали свои узелки, чтобы уходить. Лучшимъ пріемомъ въ такихъ случаяхъ являлось немед-

ленное приглашеніе переводчика и спокойное выясненіе дѣла. Почти всегда оказывалось, что китайцы, по своему, имѣли основаніе чувствовать себя обиженными: недоразумѣніе исходило изъ разнаго счета русскаго мѣсяца и китайской луны и т. п. Спокойное выясненіе всегда кончалось благополучно: китайцы, смѣясь, укладывали снова узелки и принимались за работу. Къ ласковому обращенію они оказывались необыкновенно чувствительными. Гораздо труднѣе было ладить съ ними не непосредственно, а черезъ разныхъ санитаровъ и надсмотрщиковъ: неудовольствія, отказъ отъ работы, уходъ съ нея, даже воровство — встрѣчались при такихъ условіяхъ очень часто. Какъ работники — китайцы довольно медлительны и малосильны, но очень аккуратны, понятливы и въ большинствѣ случаевъ — добросовѣстны.

Чтобы не возвращаться снова къ содержанію въ Ляоянѣ обоза общеземской организаціи, скажемъ здѣсь нѣсколько словъ о стоимости и пріемахъ кормленія лошадей и муловъ. Сначала животныя получали три раза въ день солому байдзы — очень питательную, скошенную въ зеленомъ видѣ и связанную въ маленькіе снопики; на три дачи уходило двѣ арбы соломы (1200 сноповъ по 4 к. штука)— всего на 48 р. или по 60 к. на голову. Ячмень выдавался утромъ и вечеромъ; всего по 8 ф. въ день на голову. Ячмень въ Ляоянѣ стоилъ 1 р. 50 к. — 1 р. 70 коп. Такимъ образомъ содержаніе одной головы должно было обойтись 1 руб. въ день. Эти грандіозныя цѣны вынудили выписать немедленно фуражъ изъ Харбина и Яомыни, а также приступить къ кормежкѣ бобовыми жмыхами, которые даются животнымъ въ размоченномъ видѣ; особыми рѣзками круги жмыховъ дробились на маленькіе куски, которые заливались водою и послѣ нѣкотораго отстоя вмѣстѣ съ водою вываливались въ кормушки. Животныя привыкли къ этому корму и ѣли его охотно. Но по прошествіи нѣсколькихъ мѣсяцевъ многія лошади стали

слѣпнуть. По отзывамъ мѣстныхъ кавалеристовъ, это происходило отъ чрезмѣрнаго питанія бобовыми жмыхами. Пришлось увеличить дачу другихъ продуктовъ (сѣна или соломы и ячменя) и соотвѣтственно уменьшить количество мѣсива. Съ прибытіемъ сѣна съ сѣвера, содержаніе лошади обходилось въ день 29—30 коп. Какъ трудно было наладить доставку на югъ фуража (этому всячески мѣшали разныя власти), — видно изъ того, что общеземская организація не разъ удѣляла изъ своихъ запасовъ ячмень и начальнику санитарной части арміи, и Красному Кресту, и остальнымъ неземскимъ отрядамъ. Изъ всего купленнаго Раевскимъ фуража (на общую сумму въ 3782 р. 58 к.) въ Ляоянѣ продано другимъ учрежденіямъ ячменя на 1475 р. 50 к. Сверхъ того, часто приходилось уступать ячмень и сѣно заимообразно—съ получкой ихъ обратно натурою.

Между тѣмъ медлительность японцевъ и ежедневно подходившія изъ Россіи подкрѣпленія мало-по-малу совершенно перемѣнили настроеніе руководящихъ лицъ. По мнѣнію ихъ, объ оставленіи Ляояна въ данный моментъ— не могло быть и рѣчи. Часть земскихъ отрядовъ получила назначеніе на югѣ и востокѣ отъ этого города. Въ случаѣ благопріятнаго оборота военныхъ дѣйствій, остальные отряды предстояло выдвинуть еще дальше. Обдумавъ положеніе, кн. Г. Е. Львовъ рѣшилъ опорный пунктъ для дѣятельности земскихъ отрядовъ перенести въ Ляоянъ. Казалось очевиднымъ, что Харбинское отдѣленіе сохранитъ все свое значеніе для тѣхъ отрядовъ, которые не удастся сразу выдвинуть впередъ. Въ случаѣ отступленія у земствъ долженъ остаться въ запасѣ опорный пунктъ на сѣверѣ. Харбинское помѣщеніе нужно было также для отдыха прибывающаго изъ Россіи персонала; нѣкоторымъ отрядамъ, быть можетъ, предстояло провести въ немъ значительное время въ свернутомъ видѣ, ожидая назначенія. Наконецъ, на сѣверѣ Манчьжуріи, въ Сибири и Россіи можно было пополнять недочеты снаряженія по цѣнамъ, которыя не

имѣли ничего общаго съ тѣмъ, что приходилось платить за всякую бездѣлицу на югѣ. Но жить въ Харбинѣ и руководить оттуда дѣятельностью отрядовъ кн. Г. Е. Львовъ призналъ совершенно невозможнымъ. Необходимо было неотступно, шагъ за шагомъ, слѣдить за военными событіями и вести сложную политику для завоеванія земству приличнаго ему положенія. Мы видѣли, какъ отнеслась высшая администрація къ общеземской организаціи. Соотвѣтствующіе отзывы изъ Петербурга прибыли въ Маньчжурію задолго до появленія тамъ земскихъ отрядовъ. Рѣшающаго значенія для высшихъ руководителей арміи и ея санитарной части—эти отзывы не имѣли. Но въ этотъ періодъ кампаніи у земствъ не было еще на театрѣ военныхъ дѣйствій ни друзей, ни защитниковъ. Положеніе оказывалось очень сложнымъ. Выше мы упоминали о томъ, какъ отнеслось военное вѣдомство къ начинаніямъ Краснаго Креста въ послѣднюю турецкую кампанію: краснокрестные лазареты остались въ глубокомъ тылу арміи и лишены были возможности оказать существенную помощь на самомъ театрѣ военныхъ дѣйствій, а между тѣмъ тамъ именно всего сильнѣе чувствовалась въ нихъ нужда. Военно-санитарное вѣдомство не нуждалось въ самостоятельныхъ работникахъ, которые своею дѣятельностью оттѣняли порядки, господствовавшіе въ арміи; не имѣя возможности измѣнить условій санитарнаго дѣла, военныя власти не желали никакой конкуренціи въ этой области, никакого контроля надъ своими дѣйствіями. Въ русско-японскую войну общественныя организаціи (въ значительной степени даже помимо своей воли) заняли не только по отношенію къ военному санитарному дѣлу, но и къ работѣ Краснаго Креста то именно положеніе, о которомъ разсказываетъ Пироговъ: онѣ могли казаться конкурентами и контролерами. Между тѣмъ, на основаніи петербургскаго соглашенія, земскіе отряды находились въ формальной зависимости отъ властей военныхъ, санитарныхъ и краснокрестныхъ:

сами они не могли предпринять рѣшительно ничего. Совершенно очевидно, что въ той сложной бюрократической машинѣ, которая работала на войнѣ, земскія начинанія могли быть совершенно потоплены подъ самыми разнообразными и даже весьма благовидными предлогами. Но многіе изъ начальствующихъ лицъ, съ которыми пришлось имѣть дѣло главноуполномоченному, не захотѣли идти этой дорогой. Однако, не устраняя земскихъ дѣятелей со своего пути, они нисколько не склонны были, конечно, выдвигать работу земскихъ лазаретовъ въ ущербъ учрежденіямъ, находившимся въ непосредственномъ ихъ завѣдываніи. Они оставались въ выжидательномъ положеніи, не зная людей, съ которыми имъ предстояло имѣть дѣло. Необходимо замѣтить кромѣ того, что количество кроватей, которыя могли быть развернуты общеземской организаціей, представлялось каплей въ морѣ общей нужды, а досадныхъ хлопотъ съ земцами могло оказаться очень много. Для уразумѣнія той атмосферы, въ которой пришлось кн. Г. Е. Львову начать свою дѣятельность, эти замѣчанія необходимы. Ему предстояло завоевать симпатіи людей, которые вовсе не были расположены относиться къ земству особенно благожелательно. Совершенно безоружный, имѣя за собою лишь сочувствіе значительной части русскаго общества, князь Г. Е. Львовъ вступилъ въ среду лицъ, отношенія которыхъ переплелись самымъ запутаннымъ образомъ, а между тѣмъ отъ той или иной комбинаціи этихъ отношеній зависѣла судьба земскихъ отрядовъ, возможность для нихъ оказать дѣйствительную помощь больнымъ и раненымъ въ мѣстахъ наибольшей нужды. Малѣйшій ложный шагъ могъ погубить все дѣло. Положеніе крайне осложнялось также тѣмъ метаніемъ, неопредѣленностью, сюрпризами, которыми переполненъ былъ этотъ періодъ войны. Мы не можемъ разсказать здѣсь шагъ за шагомъ дѣятельность земскаго главноуполномоченнаго въ этой области. Она протекала совершенно незамѣтно для

посторонняго глаза и только лица, слѣдившія изо-дня въ день за этой интенсивной и тонкой работой, могли оцѣнить все ея значеніе.

Убѣдившись въ значеніи личнаго вліянія и непосредственнаго наблюденія за развертывавшимися событіями, кн. Г. Е. Львовъ рѣшилъ основаться въ Ляоянѣ. Позднѣе много разъ дѣла призывали его на сѣверъ, но вплоть до Ляоянскаго боя ему не удалось вырваться изъ круговорота событій, которыя необходимо было немедленно же учитывать тѣми или иными мѣропріятіями.

Съ появленіемъ въ Ляоянѣ земскихъ лошадей выяснилась нужда въ постоянномъ помѣщеніи для обоза. Нельзя было обойтись также безъ склада для слишкомъ громоздкихъ вещей тѣхъ земскихъ отрядовъ, которымъ предстояло работать за Ляояномъ. Для сношеній съ многочисленными лицами, имѣвшими дѣло къ главноуполномоченному, казалось необходимымъ обзавестись своимъ угломъ и переѣхать изъ помѣщенія Краснаго Креста, управленіе котораго несомнѣнно нуждалось въ комнатѣ, предоставленной земцамъ. Все это побудило искать свободныхъ помѣщеній. Но обширный русскій поселокъ вокругъ Ляоянской станціи былъ совершенно забитъ и переполненъ всевозможными учрежденіями и лицами, имѣвшими отношеніе къ желѣзной дорогѣ. Китайскій Ляоянъ отстоялъ слишкомъ далеко отъ станціи и представлялъ невыносимыя гигіеническія условія. Оставались окрестныя деревни. Въ одной изъ нихъ—той самой Пейа, гдѣ устроился Красный Крестъ,—послѣ долгихъ поисковъ, удалось пріискать усадьбу съ двумя дворами и тремя фанзами. Въ этой мѣстности китайцы живутъ въ каменныхъ избахъ подъ крышами изъ соломы гаоляна. Въ передней стѣнѣ каждаго такого дома на высотѣ аршина отъ земли начинаются оконныя рамы со множествомъ деревянныхъ переплетовъ, заклеенныхъ папиросной или просмоленной бумагой. Рамы подходятъ почти подъ крышу и занимаютъ всю стѣну. Полы земляные,

потолковъ нѣтъ. Дома китайцы все свое время проводятъ на «канахъ»—кирпичныхъ боровахъ, тянущихся вдоль стѣнъ. Печная топка и труба выведены наружу. Когда печь топится, изо всѣхъ щелей небрежно содержимыхъ канъ ползетъ дымъ, осаживаясь въ видѣ отвратительной копоти на внутренней части крыши. Каны и стѣны убраны массою грязныхъ, прокопченыхъ, вонючихъ бездѣлушекъ и украшеній. Котелъ для варки пищи находится въ сѣняхъ, раз-

Китайская фанза.

дѣляющихъ фанзу на двѣ половины. Вокругъ жилища гніютъ компостныя удобренія, которыя тщательно сохраняются и пополняются всевозможными отбросами. Задній дворъ (для скотины) обнесенъ полуразвалившейся глинобитной оградой, передній дворъ (болѣе чистый)—стѣною, сложенною изъ камня—въ большинствѣ случаевъ даже безъ глины или извести. Въ этотъ дворъ ведутъ громадныя ворота, подъ китайской изогнутой крышей, хорошо и на-

рядно сдѣланныя. Бѣдные китайцы въ высшей степени нечистоплотны и это отражается, конечно, на состояніи ихъ жилищъ. Подысканная кн. Г. Е. Львовымъ усадьба оказалась занятой хозяевами. Не желая подвергаться выселенію, китайцы заявляли обыкновенно, что домъ принадлежитъ нѣсколькимъ совладѣльцамъ, изъ которыхъ одинъ въ безвѣстномъ отсутствіи; въ виду этого, остальные лишены возможности заключить законный договоръ. Русскимъ предоставлялось на выборъ: или примѣнить силу, или согласиться на всѣ поставленныя условія. А какъ только торгъ приходилъ къ желательному для хозяевъ концу, бѣглый совладѣлецъ возвращался подъ собственную кровлю и сдѣлка заключалась съ соблюденіемъ всѣхъ установленныхъ китайскими законами формальностей. Такъ именно случилось и теперь. Налицо находился лишь Ли-бен-зинъ, который былъ очень несговорчивъ. Ли-пен-хау появился уже послѣ того, какъ соглашеніе было достигнуто. Два двора и три фанзы наняты на срокъ съ 9 іюня по 9 января съ правомъ сдѣлать въ нихъ необходимыя измѣненія и перестройки. Китайцы со всѣмъ имуществомъ немедленно выселяются. Арендная плата назначена ими въ 400 р. и получена полностью впередъ. Условіе скрѣплено подписями свидѣтелей и тинфунлина. 10-го китайцы выѣхали, а 11-го приступлено спѣшно къ ремонту. Дворъ пришлось вновь обнести глинобитною оградою, устройство которой сдано китайскимъ рабочимъ по 3 р. за погонную сажень. Для разборки канъ, настилки половъ, устройства печей, задѣлки нѣкоторыхъ оконъ и другихъ каменныхъ работъ подряжена артель китайцевъ за 250 р. Въ то же время дѣлались двери по 5 р. штука, оконныя рамы по 3 р., устраивались висячіе потолки изъ гаоляновыхъ стеблей съ оклейкой ихъ снизу бѣлой бумагой (48 р. на всю постройку). Очищались дворы, подправлялась свѣжею соломою крыша, безостановочно происходила подвозка кирпича (обожженый 30 р. тысяча, сырецъ—4 р.) и лѣса, который частью уда-

лось получить въ даръ отъ желѣзнодорожныхъ подрядчиковъ [1]). Черезъ нѣсколько дней лошадей уже можно было перевести во дворъ, а черезъ двѣ недѣли перестройка закончена. Земская фанза состояла изъ трехъ комнатъ—

Общеземскія лошади въ Ляоянѣ и постройка глинобитной ограды.

одной налѣво отъ сѣней и двухъ направо. Задняя часть сѣней отдѣлена перегородкой для служителя. Полы сдѣланы изъ новаго кирпича, каны сломаны и выброшены, грязь и копоть крыши скрыты отъ глазъ бѣлыми бумажными потолками, поставлены три желѣзныя печи, въ рамы вставлены стекла. Нетронутыми можно было оставить только наружныя стѣны и часть крыши: все остальное пришлось сломать и сдѣлать вновь. При громадныхъ цѣнахъ на матеріалъ и трудъ постройка эта обошлась въ общемъ довольно дорого: передѣлка и очистка дворовъ и

[1]) Очень много для организаціи сдѣлалъ одинъ изъ нихъ, г. Перельстрюзъ.

фанзъ стоила 1066 р. 38 к. Мебель составляли 4 кровати, три бѣлыхъ досчатыхъ стола и полдюжины табуретокъ. Въ помѣщеніи было чисто, свѣтло и весело.

Общеземская фанза въ Ляоянѣ.

На переднемъ дворѣ подъ прямымъ угломъ къ главной избѣ стояли двѣ другихъ: съ одной стороны маленькое помѣщеніе для склада, съ другой—жилье обозныхъ китайцевъ. Для лошадей сдѣланы большія кормушки, въ которыхъ можно было давать жидкій кормъ, куплены дробилки для жмыха и рѣзки для соломы.

12 іюня князю Г. Е. Львову удалось выхлопотать для нуждъ земскихъ отрядовъ два желѣзнодорожныхъ помѣщенія. Одно изъ нихъ для устройства склада—старое депо—громадное, съ виду въ высшей степени солидно построенное зданіе, съ рельсами, по которымъ кладь прямо въ вагонахъ можно было доставлять внутрь. Другое зданіе—

новое депо—еще болѣе внушительное на видъ—рѣшено было отвести для тѣхъ харьковскихъ отрядовъ, которые не удастся сразу двинуть на этапы. Лѣсъ для настилки половъ и кое-какихъ передѣлокъ пожертвованъ инженерами Корженевскимъ и Животновскимъ. Эти великолѣпныя зданія причинили впослѣдствіи много хлопотъ земскимъ дѣятелямъ: когда начался періодъ дождей, крыши и стараго, и новаго зданія текли какъ рѣшето и персоналъ Харьковскихъ отрядовъ сильно пострадалъ отъ потоковъ воды.

Между тѣмъ слухи съ востокапр иходили нерадостные: русскія войска оставили Ляньшангуань; участь Хояна должна была со дня на день рѣшиться въ томже смыслѣ. Такимъ образомъ по дорогѣ на Фын-хуанъ-ченъ оставался всего одинъ этапъ въ Сяолиндзахъ. Около тракта на Саймадзы происходило, повидимому, сосредоточеніе японскихъ войскъ, объ этапахъ въ Фундзяпудзахъ, и Мундзяпу—нечего было и думать. И здѣсь, стало быть, приходилось довольствоваться однимъ Анпиномъ. Кн. Г. Е. Львовъ, ожидая въ ближайшемъ будущемъ наплыва земскихъ отрядовъ, рѣшилъ сдѣлать предварительную рекогносцировку для изслѣдованія желѣзнодорожной линіи отъ Ляояна на сѣверъ. Казалось возможнымъ получить здѣсь на нѣкоторыхъ станціяхъ казармы Пограничной стражи и приспособить ихъ временно подъ земскіе лазареты.

Эту рекогносцировку удалось осуществить значительно позже, т. к. 13 іюня въ Ляоянъ прибыли Харьковскіе отряды, неразгружавшіеся и неостанавливавшіеся въ Харбинѣ. Они встрѣчены Н. Н. Ковалевскимъ и кн. Г. Е. Львовымъ и размѣщены въ депо. Передъ отправленіемъ на этапы отрядамъ необходимо было разобрать и разсортировать свое имущество, т. к. значительную часть его не было никакихъ основаній везти съ собою. Въ громадномъ, свѣтломъ, высокомъ депо можно было хорошо выполнить эту задачу. Отряды немедленно-же принялись за дѣло, при чемъ, не

смотря на помощь нанятыхъ солдатъ и китайцевъ, всему личному составу отрядовъ пришлось работать 3—4 дня съ утра до вечера. Персоналъ помѣщался въ томже депо. «Комнаты для квартиръ, разсказываетъ одинъ изъ Харьковскихъ врачей, получились естественнымъ путемъ: между тюками и всевозможными ящиками, послѣ сортировки вещей, образовались незанятыя ничѣмъ мѣста, гдѣ и размѣстился персоналъ. Не смотря на значительную величину депо, нѣсколькимъ лицамъ персонала не хватило только-что упомянутыхъ комнатъ и для нихъ были поставлены 2 палатки близь самаго депо на маленькомъ треугольномъ пространствѣ между заборомъ, складомъ Краснаго Креста и вагонами». Это мѣсто, (какъ и всѣ желѣзнодорожные пути на манчжурскихъ станціяхъ), было крайне загрязнено проѣзжавшими солдатами. По запаснымъ путямъ вокругъ палатокъ и депо непрерывно цѣлыя сутки разъѣжали съ пронзительными свистками паровозы. Пока продолжалась сухая погода, персоналъ бодро переносилъ всѣ эти неудобства и дѣятельно работалъ по разгрузкѣ и сортировкѣ имущества отрядовъ. Но черезъ нѣсколько дней пошелъ сильный дождь. Оказалось, что чудная на видъ крыша депо изъ оцинкованнаго волнистаго желѣза—течетъ какъ рѣшето. На полу въ нѣкоторыхъ мѣстахъ появились озера воды. Пришлось съ большимъ трудомъ разыскивать сухое мѣсто для жилья; часть имущества была переложена на шпалы и закрыта брезентами. Въ палаткахъ между кроватями стояла вода. При вѣтрѣ отовсюду неслось зловоніе. Среди персонала появились заболѣванія манчжурскимъ кровавымъ поносомъ. Между тѣмъ велись безконечные переговоры съ военнымъ начальствомъ о пунктахъ размѣщенія Харьковскихъ отрядовъ: взгляды и настроенія графа Келлера, командовавшаго восточнымъ отрядомъ, нѣсколько разъ мѣнялись и въ зависимости отъ этого приходилось мѣнять назначеніе отрядовъ. Возникъ также вопросъ о способахъ передвиженія имущества отрядовъ по грунтовымъ доро-

гамъ. Своихъ лошадей, людей и арбъ (къ этому времени Россія доставилъ въ Ляоянъ около 70 легкихъ двуколокъ) было для этого совершенно недостаточно. Военное вѣдомство не считало вовсе возможнымъ принять на себя перевозку земскихъ отрядовъ и было само въ это время крайне стѣснено въ транспортахъ. Значительная часть интендантскихъ грузовъ перевозилась по грунтовымъ дорогамъ подрядчиками за условную плату, опредѣлявшуюся по взаимному соглашенію. Подрядчики дѣйствовали, повидимому, очень единодушно и конкуренція ихъ между собою нисколько не понижала платы. Они разъискивали и нанимали китайскія арбы, при чемъ оставляли себѣ, конечно, львиную долю полученныхъ денегъ. Поэтому, китайцы выѣзжали на работу вяло и неохотно и при малѣйшей возможности нарушали договоръ. Въ дождь ихъ нельзя было достать ни за какія деньги, т. к. дороги въ горахъ становились непроѣзжими. Найти свободныя арбы въ окрестныхъ селеніяхъ представлялось для частныхъ лицъ совершенно невозможнымъ: вездѣ рыскали агенты подрядчиковъ. Стоило громадныхъ усилій убѣдить управленіе полевыхъ сообщеній отпустить нужныя ему самому арбы земскимъ отрядамъ; прошло много дней прежде чѣмъ удалось получить ихъ въ дѣйствительности, при чемъ провозъ пуда багажа на 30-ти верстное разстояніе обходился земству 2 рубля. И этихъ результатовъ можно добиться лишь благодаря любезности полковника Ухача-Огаровича. Впослѣдствіи, по ходатайству кн. Г. Е. Львова, ген.-адъютантъ А. Н. Куропаткинъ приказалъ вернуть общеземской организаціи уплоченные ею управленію полевыхъ транспортовъ 2933 р. 15 к. и впредь перевозить земскіе отряды безплатно.

Въ то время, когда эти хлопоты были еще въ полномъ разгарѣ, съ юга, изъ Дашичао, куда перебрался главнокомандующій, приходили непрерывныя вѣсти о готовящемся большомъ сраженіи съ двумя наступавшими японскими арміями. Ожидали до 10 тысячъ раненыхъ. Поэтому, Чер-

ниговскій отрядъ, прибывшій въ Харбинъ 11 іюня, вызванъ прямо въ Ляоянъ, гдѣ предполагалось устроить его въ полѣ, за городомъ, въ палаткахъ. Но когда отрядъ прибылъ (16-го іюня), настроеніе уже измѣнилось: шли дожди, задержавшіе, казалось, надолго наступленіе непріятеля. При такихъ условіяхъ развертываніе отряда въ палаткахъ въ ужасной антигигіеничной обстановкѣ и при отсутствіи въ ближайшемъ будущемъ дѣла,—казалось совершенно невозможнымъ. На желѣзнодорожныхъ станціяхъ большинство помѣщеній уже были прочно заняты другими отрядами и лишь на станціи Яомынь (152 версты южнѣе Харбина), по свѣдѣніямъ недавно прослѣдовавшаго оттуда Дм. Л. Куликовскаго, имѣлись казармы Пограничной стражи, которыя можно отвоевать для земскаго лазарета. Не разгружая Черниговскаго отряда, кн. Г. Е. Львовъ направилъ его въ тотже день назадъ въ Яомынь, куда двинулся вмѣстѣ съ нимъ Д. Л. Куликовскій для точнаго выясненія размѣровъ намѣченныхъ помѣщеній: предполагалось устроить тамже и Курскіе отряды.

19 іюня выѣхали въ Сяолиндзе два первыхъ отряда Харьковскаго земства; 24-го одинъ отрядъ въ Холангоу (между Ляндянсянемъ и Хояномъ) и 25-го одинъ отрядъ въ Анпинъ. Въ депо остались два отряда въ ожиданіи разрѣшенія выступить на этапы въ Хоянъ и Сихеянъ. Вскорѣ персоналъ счелъ за лучшее перебраться за городъ. Было пріискано относительно сухое и возвышенное мѣсто за чертой города, невдалекѣ проходила желѣзная дорога, а по другой ея сторонѣ, на окраинахъ деревни Пейа, расположился обширный госпиталь Георгіевской общины Краснаго Креста. На выбранномъ мѣстѣ разбиты сначала палатки только для персонала. Но когда выяснилось вскорѣ, что нѣтъ надежды на возстановленіе этаповъ по восточнымъ дорогамъ, а въ Ляоянѣ постепенно обнаружилась нужда въ расширеніи госпиталей, на этомъ же мѣстѣ въ палаткахъ былъ развернутъ земскій лазаретъ на 100 кроватей.

Въ тоже время на сѣверъ командировано двое врачей для осмотра сѣверныхъ станцій желѣзнодорожной линіи отъ Ляояна до Харбина. Они должны были выяснить слѣдудующіе вопросы: 1) имѣются-ли на станціи или вблизи отъ нея свободныя помѣщенія? 2) какія станціи уже заняты отрядами Краснаго Креста? 3) какія помѣщенія уже обѣщаны? 4) къ кому обращаться съ ходатайствами о предоставленіи помѣщеній—желѣзнодорожному начальству или военному вѣдомству? Сдѣланы также телеграфные запросы о наличности и размѣрѣ свободныхъ помѣщеній въ Каюанѣ

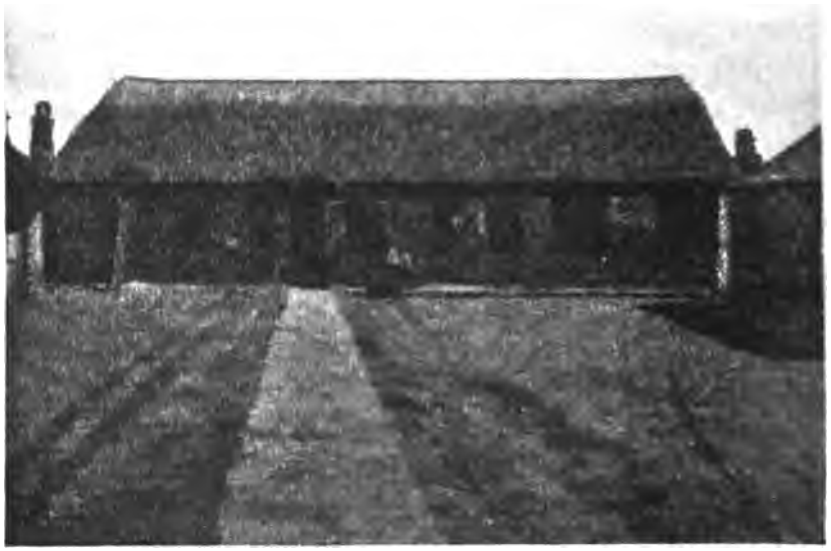

Дворъ и фанза общеземской организаціи въ Ляоянѣ.

графинѣ Бобринской и въ Яомыни Дм. Л. Куликовскому. Казалось очень вѣроятнымъ, что земскимъ отрядамъ предстоитъ болѣе или меиѣе продолжительное время ожидать назначенія на этапы. Кн. Г. Е. Львову хотѣлось держать въ свернутомъ видѣ въ Харбинѣ возможно меньшее число отрядовъ и, размѣстивъ земцевъ временно по станціямъ

желѣзной дороги, приспособить ихъ пока къ полу-стаціонарной, полу-этапной дѣятельности. Въ это время предполагалось три отряда размѣстить на станціи Яомынь, 2 отряда въ Каюанѣ, одинъ въ Гунжулинѣ и 2 въ Янтаѣ (20 верстъ сѣвернѣе Ляояна). Для семи отрядовъ мѣста стоянки пока не намѣчались.

Въ началѣ іюня Г. И. Раевскій почувствовалъ первые приступы той изнурительной маляріи, которая черезъ полгода свела его въ могилу. Слабый, съ повышенной температурой, еле двигаясь, онъ продолжалъ однако работу, исполнялъ порученія съ юга, хлопоталъ во всевозможныхъ Харбинскихъ инстанціяхъ и дѣятельно готовился къ пріему отрядовъ. 21-го іюня прибыли Куряне и Воронежцы, 22-го Москвичи, Ярославцы и Костромичи. Въ общей совокупности это составляло 184 человѣка. Можно себѣ представить, какая кутерьма поднялась въ земскомъ домѣ. При такихъ условіяхъ первыя «военныя впечатлѣнія» у части персонала, пріѣхавшей позже, оказались несовсѣмъ пріятными. «Земскій домъ, пишетъ одинъ изъ Ярославцевъ, зданіе довольно почтенныхъ размѣровъ—бывшій ресторанъ, оказался внутри сарай—сараемъ, съ голыми

Угловой фасадъ земскаго дома въ Харбинѣ.

стѣнами, недавно окрашенными полами и почти полнымъ отсутствіемъ хотя-бы самой примитивной мебели. Вещи наши были свалены прямо на полу, въ грязи и пыли. Мѣстами виднѣлись, и то въ незначительномъ количествѣ, носилки, долженствующія замѣнить кровати для немногихъ счастливцевъ; остальнымъ-же предоставлялось помѣщаться, какъ хотятъ, на полу... На улицахъ Харбина и грязь, и пыль. Жара стоитъ такая, что буквально дышать нечѣмъ, а въ раскрытыя окна несетъ тучи песку и пыли... Пообѣдали въ ресторанѣ. Когда вернулись домой, тамъ были замѣтны тщетныя усилія прибраться и устроить намъ ночлегъ. Слуги-китайцы нанесли намъ тюфяковъ, прибавили количество носилокъ, достали даже нѣсколько кроватей, столовъ, развѣсили по стѣнамъ умывальники, но все это въ ограниченномъ количествѣ, грязное, запыленное. Ни стульевъ, ни табуретовъ не оказалось попрежнему»... Переночевавъ и побывавъ въ банѣ, авторъ письма возвращается снова въ земскій домъ и «эта сараеподобная квартира» кажется ему еще непригляднѣе: «грязь и пыль на стѣнахъ, въ безпорядкѣ разбросанныя вещи, тазы съ грязной водой подъ умывальниками,—словомъ, полное неубранство». Мы привели этотъ отзывъ, чтобы показать, въ какомъ настроеніи часть земскаго персонала прибыла въ Харбинъ послѣ долгаго и изнурительнаго пути. Описанныя неудобства очень легко было устранить силами и средствами самого отряда. И, конечно, въ дальнѣйшемъ персоналу пришлось переживать гораздо большія лишенія, къ которымъ всѣ относились совершенно спокойно, встрѣчая ихъ весело и съ юморомъ. Тоже помѣщеніе, впрочемъ, произвело совсѣмъ иное впечатлѣніе на представителей другихъ отрядовъ. Имъ остались очень довольны Куряне, напримѣръ, сумѣвшія устроиться очень сносно. «Благодаря заботливости уполномоченнаго общеземской организаціи Г. И. Раевскаго, пишетъ старшій врачъ (и въ послѣдствіи уполномоченный Орловскаго отряда), для пер-

сонала прибывающихъ отрядовъ въ домѣ, снятомъ для цѣлей земскаго склада, имѣлись вполнѣ удобно обставленныя помѣщенія, такъ что мы, какъ и персоналъ другихъ отрядовъ, были не только удивлены, но прямо-таки рас-

Куряне въ общеземскомъ домѣ въ Харбинѣ.

троганы этой предусмотрительностью, избавившей отъ мукъ поисковъ квартиръ въ городѣ, что въ то время было и крайне затруднительно, да и убыточно. Разбивать же въ полѣ палатки, какъ то предполагалось въ Орлѣ, при неопредѣленности времени пребыванія нашего въ Харбинѣ представлялось также не особенно удобнымъ способомъ разрѣшенія вопроса о помѣщеніи»...

При настроеніи, которое сквозитъ въ приведенномъ выше отзывѣ, и нѣкоторыхъ неладахъ, намѣтившихся уже въ отдѣльныхъ отрядахъ, персоналъ приступилъ къ совмѣстному обсужденію своихъ дальнѣйшихъ плановъ. Совѣщаніе (шумное и бурное) происходило сначала въ присутствіи Г. И Раевскаго, а когда онъ вынужденъ былъ по

слабости удалиться и лечь, въ предсѣдатели избранъ былъ М. С. Толмачевъ—земскій врачъ, служившій въ Харбинскомъ Дворянскомъ госпиталѣ. Въ этомъ засѣданіи намѣченъ коллегіальный строй общеземской организаціи и пункты, въ которые предстояло выѣхать отрядамъ. Черниговцы, Ярославцы и Костромичи рѣшили устроиться въ Яомыни, Москвичи въ Лошагоу, Воронежцы и Куряне остались ждать для себя мѣстъ назначенія въ Харбинѣ. При распредѣленіи приняты, конечно, во вниманіе телеграммы кн. Г. Е. Львова и свѣдѣнія, которыя были у Раевскаго и

Прощаніе Костромичей и Ярославцевъ съ Москвичами на разъѣздѣ Лошагоу.

Д. Л. Куликовскаго. Въ ночь на 25 іюня семь отрядовъ Московскаго, Ярославскаго и Костромского земствъ, по прежнему, однимъ эшелономъ выѣхали на югъ. На разъѣздѣ Лошагоу, на берегу Сунгари, въ 123 верстахъ южнѣе Харбина Московскіе отряды высадились и простились съ попутчиками. Ярославцы и Костромичи двинулись дальше въ Яомынь, куда и прибыли въ тотже день (25 іюня). Здѣсь ждалъ не разгружаясь, окончательнаго наз-

наченія Черниговскій отрядъ. Персоналъ приступилъ было уже къ осмотру помѣщеній и намѣчалъ нужный ремонтъ, когда пришла телеграмма отъ князя Г. Е. Львова, предлагавшая Ярославскому и Костромскому отрядамъ двинуться на югъ въ Дашичао. Тоже предложено сдѣлать Курянамъ. Но когда отряды прибыли въ Ляоянъ (30 іюня), имъ было указано новое назначеніе: Куряне направлены въ Хайченъ (57 верстъ южнѣе Ляояна), Ярославцы и Костромичи въ Айсядзянь (29 верстъ отъ Ляояна по тому-же направленію). Въ этихъ пунктахъ земскіе отряды и развернули свои госпиталя: Куряне въ день пріѣзда (1 іюля) уже кормили проходившіе поѣзда раненыхъ, а на другой день приняли первую ихъ партію въ лазаретъ (80 человѣкъ); Ярославцы и Костромичи открыли свой госпиталь черезъ 4 дня и приняли первыхъ больныхъ черезъ 6 дней послѣ пріѣзда. Всѣ три отряда развернулись въ палаткахъ. Воронежская уполномоченная не дождалась въ Харбинѣ окончательныхъ распоряженій о мѣстѣ назначенія ея отрядовъ и выѣхала въ Ляоянъ для личныхъ переговоровъ съ кн. Г. Е. Львовымъ. А. Н. Антаева желала получить разрѣшеніе развернуть свой госпиталь на станціи Янтай въ 20 верстахъ сѣвернѣе Ляояна. Тамъ ожидались раненые съ Янтайскихъ каменоугольныхъ копей, находившихся въ 15 верстахъ и соединенныхъ со станціей желѣзнодорожной вѣткой. Въ окрестностяхъ копей уже появлялись японскіе разъѣзды. Заручившись согласіемъ кн. Г. Е. Львова, который ранѣе намѣтилъ Янтай для одного изъ земскихъ отрядовъ, А. Н. выписала телеграммой Воронежцевъ, которые выѣхали изъ Харбина 30-го іюня, прибыли въ Янтай 3-го іюля, а 7-го открыли въ казармахъ Пограничной стражи и палаткахъ лазаретъ на 75 кроватей; черезъ три дня были готовы къ пріему больныхъ еще 50 кроватей.

Чтобы понять эти частыя перемѣны въ назначеніи отрядовъ и какъ-бы отсутствіе плана въ ихъ распредѣленіи, необходимо вспомнить ходъ военныхъ событій того времени.

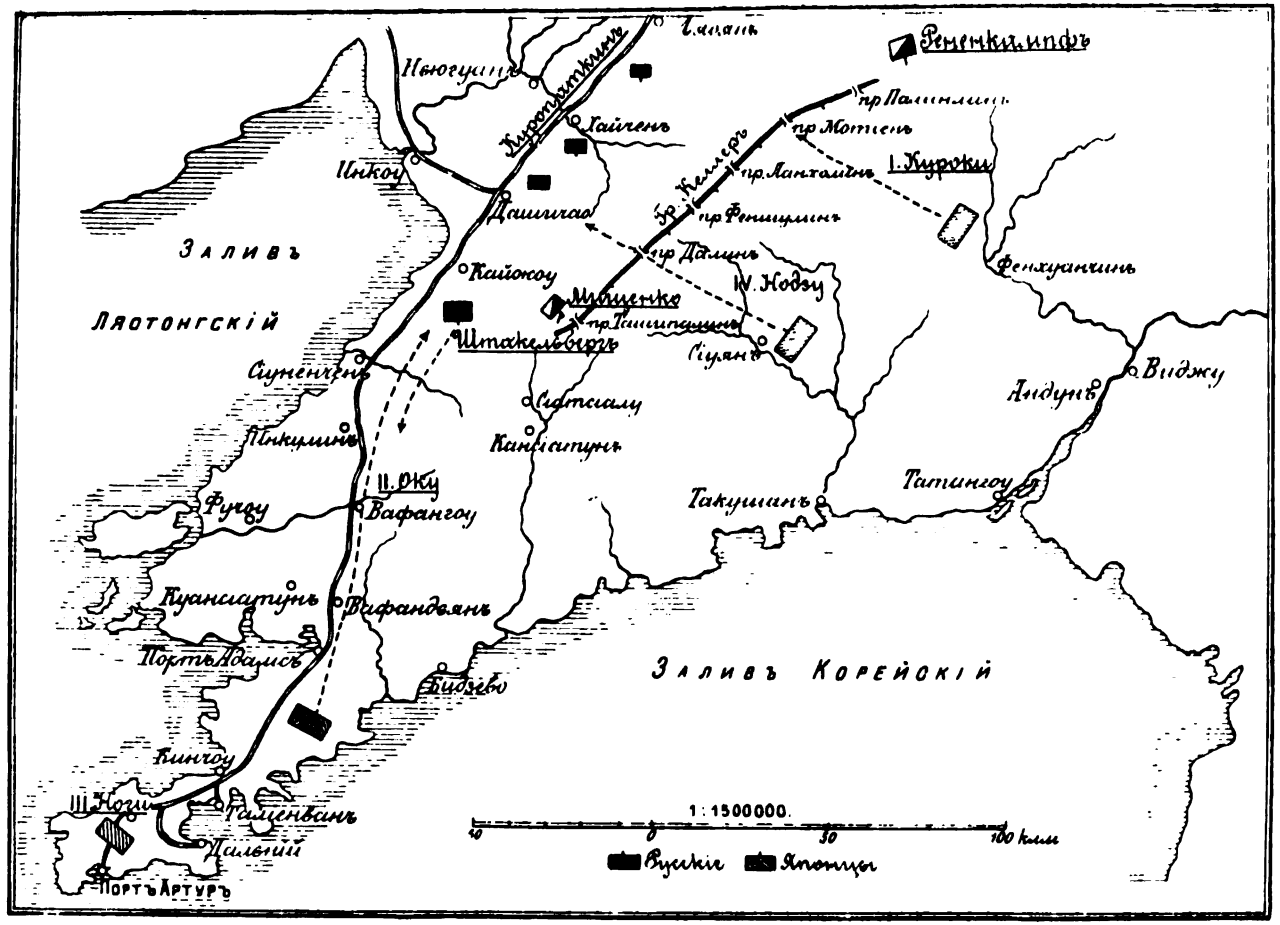

Положеніе армій въ іюнѣ.

Помѣщаемая на страницѣ140-й схема, заимствованая нами изъ сочиненія майора генеральнаго штаба германской арміи Иммануэля [1]), изображаетъ положеніе армій въ іюнѣ и цѣли, поставленныя японцамъ ихъ генеральнымъ штабомъ.

8 іюня маршалъ Ойяма принялъ командованіе японскими военными силами и, прибывъ нѣсколько позже въ армію, предписалъ общее наступленіе. Первою двинулась впередъ 11-го іюня армія Куроки, которой предстояло одолѣть весьма серіозныя естественныя препятствія: передъ нею былъ дикій, обрывистый, совершенно непроходимый для артиллеріи Феншулійскій хребетъ, высота котораго достигаетъ 5000 футовъ. Раздѣланные русскими перевалы (Палинлинскій, Мотіенскій, Лянхолинскій) заняты были восточнымъ отрядомъ графа Келлера, ничтожныя силы котораго (до 26 тыс. человѣкъ), чрезвычайно растянутыя и разбросанныя, не могли оказать японской арміи серіознаго сопротивленія и къ 16 іюня оставили свои позиціи. Японцы немедленно приступили къ солиднымъ укрѣпленіямъ всѣхъ трехъ переваловъ. Но графъ Келлеръ ждалъ только подкрѣпленій, чтобы перейти въ наступленіе и сдѣлать попытку отбить уступленныя имъ позиціи. 21-го іюня это предпріятіе окончилось неудачей безъ особенно серіозныхъ потерь у обѣихъ сторонъ; болѣе рѣшительныя дѣйствія предприняты позднѣе (въ началѣ іюля) съ подходомъ X-го корпуса. Такимъ образомъ на востокѣ, со времени прибытія Харьковскихъ отрядовъ (13 іюня) до первыхъ чиселъ іюля, положеніе оставалось неопредѣленнымъ и крайне тревожнымъ.

Нѣсколько позднѣе Куроки двинулся впередъ Нодзу, которому предписано овладѣть перевалами Феншулинскимъ, Далинскимъ и Ташипалинскимъ, ведущими на Хайченъ и Дашичао. Это движеніе встрѣтило болѣе упорное сопротивленіе, чѣмъ оказалъ графъ Келлеръ на востокѣ, и совершалось еще медленнѣе.

---

[1]) Русскій переводъ г. Адариди, изд. г. Березовскаго, вып. 2-й.

Также осторожно дѣйствуетъ армія генерала Оку: послѣ битвы при Вафангоу, лишь черезъ три недѣли (26 іюня) она атакуетъ рѣшительно генерала Штакельберга, отступившаго къ Гайджоу, и заставляетъ его отойти къ Дашичао.

Японцы тщательно приводятъ въ порядокъ пути сообщенія, подтягиваютъ отставшія части, укрѣпляютъ занятыя позиціи. Движеніе ихъ тормазится выпадающими дождями, во время которыхъ манчжурскія дороги становятся непроходимыми. Для нашихъ войскъ становится очевиднымъ, что непріятель приступилъ къ рѣшительнымъ операціямъ. Но мотивы его медлительности остаются неясными. Періодъ дождей, который, казалось, на долгое время долженъ остановить непріятеля и дать намъ возможность сосредоточить подходившія къ Ляояну подкрѣпленія, не наступалъ и отдѣльные ливни смѣнялись прекрасной погодой. Каждый день на югѣ ожидались серіозныя дѣла и казалось чрезвычайно важнымъ сосредоточить медицинскую помощь по линіи Дашичао—Ляоянъ, но вмѣстѣ съ тѣмъ отсутствовала увѣренность, что пункты эти останутся въ нашихъ рукахъ послѣ боя, и открытіе новыхъ госпиталей встрѣчало серіозное противодѣйствіе. Въ довершеніе всего, въ войскахъ, послѣ выпавшихъ дождей, обнаружилось развитіе особой формы мѣстнаго тифа, которое получило названіе «манчжурки»: болѣзнь начиналась очень бурно, сопровождалась сильнымъ повышеніемъ температуры, ломомъ въ костяхъ, кровавымъ поносомъ; протекала она довольно быстро, оканчивалась обыкновенно вполнѣ благополучно; силы больного легко и вполнѣ возстановлялись. Для борьбы съ этой эпидеміей, имѣвшей всѣ шансы разростись до большихъ размѣровъ, нужны были новые и новые лазареты вблизи театра военныхъ дѣйствій, такъ какъ эвакуація больныхъ «манчжуркой» на сѣверъ, въ тылъ арміи—вовсе не оправдывалась обстоятельствами: томительный переѣздъ въ невыносимыхъ условіяхъ приходился какъ-разъ на самый бурный періодъболѣзни, а выздоровѣвшихъ ока-

зывалось очень труднымъ возвращать въ ихъ части. Такимъ образомъ въ теченіе всего іюня (и въ особенности—послѣдней его трети) происходили постоянныя колебанія относительно развертыванія новыхъ госпиталей на югѣ: они были нужны, но далеко небезопасны. Главноуполномоченному общеземской организаціи приходилось все время улавливать соотвѣтствующія настроенія военныхъ, военно-санитарныхъ и краснокрестныхъ властей и, стало быть, чуть не ежедневно мѣнять рѣшенія въ зависимости отъ взлядовъ и предположеній послѣднихъ. Только такою тактикой удалось выдвинуть большинство земскихъ отрядовъ въ передовую линію: думая о болѣе планомѣрной дѣятельности, пришлось-бы довольствоваться работой въ глубокомъ тылу арміи.

Къ 8 іюлю всѣ земскіе лазареты готовы были къ пріему раненыхъ. Ихъ расположеніе видно на схемѣ, которая помѣщена нѣсколько ниже. Здѣсь мы сгруппируемъ въ предлагаемой таблицѣ нѣкоторыя свѣдѣнія касающіяся первыхъ моментовъ ихъ дѣятельности.

НАЗВАНІЕ ЗЕМСТВЪ.	Мѣсто первой стоянки.	Число отрядовъ.	Время открытія лазарета.	Число кроватей.
Тульское	Дашичао . .	2	26/v	200
Орловское	Дашичао . .	1	6/vi	55
Харьковское	Сяолиндзе . .	2	21/vi	100
„	Холангоу . .	1	27/vi	100
„	Анпинъ . . .	1	27/vi	100
„	Ляоянъ . . .	2	1/vii	200
Курское	Хайченъ . .	2	3/vii	100
Московское	Лошагоу . .	5	4—6/vii	200
Ярославское и Костромское	Айсядзань . .	2	7/vii	100
Воронежское	Янтай	2	7/vii	125
Черниговское	Яомынь . . .	1	8/vii	60
Всего . .		21		1340

Это число кроватей (1340), конечно, не можетъ считаться сколько-нибудь точнымъ. Какъ мы увидимъ изъ дальнѣйшаго изложенія, отдѣльные отряды принимали столько больныхъ и раненыхъ, сколько имъ доставляли. Въ тыловыхъ лазаретахъ Яомыни и Лошагоу можно было снять съ поѣзда только то число больныхъ, которое соотвѣствовало свободнымъ койкамъ. Вблизи военныхъ дѣйствій это оказывалось совершенно невозможнымъ. Существовали отряды, которые вовсе не имѣли кроватей и принимали послѣ боя по нѣскольку сотенъ раненыхъ. Въ Анпинѣ, напримѣръ, число ихъ, вмѣсто 100, доходило иногда до 600. Мы показали то число мѣстъ, которое *готовилось* отрядами. Какъ видно изъ таблицы, оно значительно превосходило самыя крайнія московскія предположенія: согласно первоначальному плану, земскіе отряды должны были развернуть всего-навсего 525 кроватей, число которыхъ въ крайней нуждѣ предполагалось увеличить до 1050. Объ этихъ нормахъ пришлось забыть на театрѣ военныхъ дѣйствій.

7.

Перечень военныхъ событій до Ляоянскаго сраженія.

Чтобы понять дальнѣйшій разсказъ, необходимо хотя бы въ самыхъ общихъ чертахъ вспомнить военныя событія, предшествовавшія сраженію подъ Ляояномъ. Въ теченіе іюня и въ началѣ іюля къ русскимъ войскамъ подходятъ значительныя подкрѣпленія: главнымъ образомъ X и XVIII корпуса. Желая задержать надвигавшуюся армію Куроки, ген.-адъютантъ Куропаткинъ направляетъ свѣжія войска на востокъ и создаетъ два сильныхъ отряда, защищающихъ Ляоянскую низменность,—одинъ со стороны Саймадзы подъ начальствомъ ген. Случевскаго, другой въ направленіи къ Фынъ-хуанъ-чену; во главѣ послѣдняго остается графъ Келлеръ. Сѣвернѣе обоихъ отрядовъ, по прежнему, оперируетъ кавалерія ген. Рененкампфа. Въ ночь съ 3 на 4 іюля графъ Келлеръ дѣлаетъ попытку отбить уступленные противнику въ іюнѣ горные перевалы. Отбросивъ передовыя части японцевъ, наши войска, наступающія тремя колоннами, къ 10 часамъ утра натыкаются на главныя силы Куроки и не будучи въ состояніи опрокинуть противника, вынуждены отступить на старыя мѣста, потерявъ около 1000 человѣкъ. 6-го іюля генералъ Гершельманъ во главѣ части отряда Случевскаго переходитъ въ наступленіе, но въ результатѣ боевъ 7, 8 и 9 іюля наши

войска отброшены снова на рѣку Ланхэ, потерявъ 1000 человѣкъ и 4 орудія. Оба отряда (болѣе сѣверный ген. Случевскаго и болѣе южный гр. Келлера) занимаютъ выжидательное положеніе на сильно укрѣпленныхъ позиціяхъ. 18-го іюля японцы терпятъ неудачу въ атакѣ съ фронта болѣе сѣвернаго отряда, но они охватываютъ его лѣвый флангъ и вынуждаютъ отступить къ Анпину, Въ тотже день другая часть арміи Куроки наступаетъ на гр. Келлера, расположившагося по обѣ стороны Янзелинскаго перевала. Вечеромъ 18-го убитъ графъ Келлеръ. Въ ночь на 19-е японцы атакуютъ перевалъ съ фронта, обходя насъ въ тоже время съ праваго фланга. Послѣ полудня русскія войска отступаютъ къ Ляояну. Въ обоихъ отрядахъ 18 и 19 іюля выбыло изъ строя около 2000 человѣкъ; японцамъ досталось 160 человѣкъ плѣнныхъ и 2 орудія. Съ 22 іюля начинаютъ лить сильные дожди. Непріятель подтягиваетъ свою армію къ Анпину.

На югѣ отъ Ляояна Оку, расположившійся около Гайджоу, получаетъ предписаніе двинуться на Дашичао и начинаетъ наступленіе 7-го іюля. Нодзу въ первыхъ числахъ мѣсяца идетъ съ горныхъ переваловъ на генерала Зарубаева, защищающаго Симученъ. 10-го іюля Оку атакуетъ ген. Штакельберга въ Дашичао. Атака съ фронта не даетъ никакихъ результатовъ и повторяется 11-го съ обходомъ обоихъ фланговъ. Съ началомъ темноты наши войска оставляютъ Дашичао, потерявъ 20 человѣкъ офицеровъ и 415 нижнихъ чиновъ. Въ тотже день (11-го) Нодзу атакуетъ генерала Зарубаева при Симученѣ. Ночью наши войска отходятъ къ Хайчену, потерявъ 600 человѣкъ. 18 іюля Хайченскія позиціи выдерживаютъ натискъ Оку съ юга и Нодзу съ юга-востока. Японцы предпринимаютъ обходъ обоихъ фланговъ и русскіе отступаютъ. Въ ночь на 20 іюля японцы занимаютъ Хайченскія позиціи. Наши войска отходятъ сначала къ Айсядзяню, затѣмъ далѣе на сильныя позиціи, расположенныя за этой станціей по обѣ

ея стороны. Японцы 23 іюля занимаютъ Айсядзянь. Потери наши во время этихъ арьергардныхъ боевъ—1050 человѣкъ и 6 орудій. 10 августа въ Хайченъ прибываетъ японскій главнокомандующій (маршалъ Ойяма) и предписываетъ начать общее наступленіе. Въ ночь на 14 августа русская армія оказывается обойденной съ обоихъ фланговъ Айсядзянскихъ позицій, оставляетъ ихъ и 16 занимаетъ южныя позиціи подъ Ляояномъ.

11 и 12 августа Куроки оттѣсняетъ русскія передовыя части и предпринимаетъ неудавшійся ночной обходъ; весь день 13-го онъ наталкивается на упорное сопротивленіе. Въ ночь съ 13 на 14 приходитъ отъ ген.-адъют. Куропаткина приказъ объ отступленіи, такъ какъ послѣ неудачныхъ дѣлъ на югѣ, сопротивленіе восточнаго отряда не имѣетъ смысла. Въ теченіе 14, 15 и 16 августа наши войска переходятъ . подъ напоромъ противника рѣку Танхэ и совершаютъ трудный маневръ захожденія плечомъ въ юго-восточныя укрѣпленія Ляояна.

8.

Дашичао. Тульскій и Орловскій отряды.

Станція Дашичао, куда Тульскій отрядъ прибылъ утромъ 18 мая, находится въ 87 верстахъ южнѣе Ляояна. Отсюда идетъ вѣтка на Инкоу — морскую пристань Ньючжуана. Этотъ узловой пунктъ имѣлъ серіозное торговое значеніе и въ обычное время отличался большимъ оживленіемъ. Большой каменный новый вокзалъ еще не былъ достроенъ и желѣзнодорожныя службы помѣщались въ деревянномъ, запущенномъ и грязномъ, сараеподобномъ зданіи. Самая станція расположена на нѣсколько возвышенномъ мѣстѣ, служащемъ продолженіемъ пути; окружающій поселокъ раскинулся въ глубокой низинѣ, у подножья горъ, надвигающихся съ сѣверо-востока. Около станціи онѣ невысоки, но по мѣрѣ удаленія становятся все грандіознѣе, рисуясь вдали красивыми и капризными очертаніями. Дорога къ морю и Инкоу тянется на западъ въ широкой котловинѣ между двумя рядами холмовъ. Въ концѣ поселка, въ 400—500 саженяхъ отъ станціи, расположенъ длинный рядъ огромныхъ каменныхъ казармъ Пограничной стражи; противъ нихъ выстроился рядъ небольшихъ домиковъ желѣзнодорожныхъ служащихъ и офицеровъ. Во время дождей обильные потоки воды льются въ котловину съ сосѣднихъ горъ и быстро превращаютъ

ее въ озеро. Въ липкой, глубокой грязи, доходящей до колѣна, тонутъ люди и лошади; перевозка обозовъ и раненыхъ становится почти невозможной. Но въ ясные, весенніе дни здѣсь хорошо: на поляхъ свѣжая зелень, въ окрестныхъ деревняхъ цвѣтутъ вишни и миндаль, китайское населеніе съ утра до вечера копается въ землѣ. А въ теплыя, тихія ночи сквозь южную тьму загадочно играютъ лучами яркія звѣзды и бивуачные огни войскъ блестятъ кругомъ на протяженіи всей долины и по склонамъ сосѣднихъ горъ. Жары наступили позднѣе, въ іюнѣ и доходили до 30—35°. Ниже 12° температура не опускалась. Періода непрерывныхъ дождей въ этомъ году не было; приходилось страдать лишь отъ періодически выпадавшихъ ливней. Въ общемъ всетаки лѣто было дождливѣе, чѣмъ въ Россіи. Угнетала также впослѣдствіи постоянная влажность разогрѣтаго солнцемъ воздуха и грандіозное, невѣроятное количество назойливыхъ, неотвязныхъ мухъ.

Въ началѣ мая предполагалось покинуть Дашичао и почти всѣ жители желѣзнодорожнаго поселка бросили свои помѣщенія и выселились на сѣверъ. Оставленные на произволъ судьбы дома полегоньку растаскивались окрестнымъ китайскимъ населеніемъ и приходили въ негодность. Но незадолго до пріѣзда Тульскаго отряда жители стали возвращаться и принялись дѣятельно ремонтировать поврежденныя зданія. Тѣмъ не менѣе оставалось еще много свободныхъ помѣщеній. Комендантъ станціи предложилъ отряду расположиться въ зданіяхъ покинутой желѣзнодорожной больницы. Но до нихъ отъ станціи было не менѣе 2-хъ верстъ, что должно было чрезвычайно затруднить эвакуацію. Поэтому отрядъ предпочелъ воспользоваться пустыми казармами Пограничной стражи. Это— огромныя зданія въ 7 аршинъ высоты и 125—150 кв. саженей пола каждое. Двѣ такія каменныя казармы съ деревянными полами, множествомъ оконъ и стеклянным фонаремъ въ крышѣ—были использованы подъ терапевти-

ческую и заразную палаты. Въ двухъ желѣзнодорожныхъ домикахъ (по 5 большихъ комнатъ) устроены хирургическія отдѣленія и перевязочныя. Кухня и жилье санитаровъ заняли третій такой домикъ; четвертый отведенъ подъ общую столовую персонала и помѣщеніе сестеръ милосердія. У каждаго дома оказалась большая деревянная терраса; на одной изъ нихъ отрядъ обыкновенно собирался пить чай, обѣдать и ужинать. Всѣ эти зданія уступлены безплатно, при чемъ желѣзная дорога помогла отряду привести ихъ въ порядокъ. Ремонтъ заключался въ исправленіи крышъ, дверей и оконъ, побѣлкѣ стѣнъ, вставкѣ стеколъ, выкладкѣ очаговъ и плитъ, мытьѣ и чисткѣ; въ одной операціонной полъ обитъ жестью, выкрашенъ въ другой; устроены вновь тесовыя отхожія мѣста и покойницкая, сдѣланы полки въ аптекѣ, кое-какая мебель и другія мелочи. Между зданіями настланы изъ камня и покрыты шлакомъ высокія дорожки, безъ которыхъ сообщеніе въ дождливую пору было бы невозможно. Весь этотъ ремонтъ стоилъ отряду 413 р. 95 к. при чемъ 119 р. 50 к. обошлись дорожки. Ремонтъ законченъ въ 2 недѣли, но уже черезъ 9 дней послѣ прибытія, 28 мая лазаретъ готовъ былъ принять первыхъ больныхъ [1]). Сначала появились желѣзнодорожные служащіе, затѣмъ отставшіе и слабые изъ передвигавшихся къ югу полковъ, позднѣе первые транспорты больныхъ со слѣдующей станціи (Гайджоу). Первые раненые подошли послѣ сраженія подъ Вафангоу. Тотчасъ-же (дѣло происходило въ 8 часовъ утра) на вокзалъ послано до 50 военныхъ санитаровъ съ носилками и черезъ нѣкоторое время они потянулись къ лазарету отряда длинною вереницею со своей ношей. «Это былъ первый пріемъ раненыхъ нашимъ лазаретомъ, пишетъ А. А. Яновскій, и

[1]) Въ дальнѣйшемъ описаніи работы Тульскаго отряда мы пользовались неопубликованнымъ дневникомъ доктора А. А. Яновскаго, предоставленнымъ въ наше распоряженіе.

весь составъ нашего отряда чувствовалъ себя нѣсколько взвинченнымъ. Сознаніе что наконецъ-то начиналась работа, къ которой готовились цѣлыхъ 2 мѣсяца, ради которой проѣхали 8 тысячъ верстъ и которая давно уже представлялась въ воображеніи каждаго особенно своеобразной и непривычной, безусловно оправдывало то напряженное состояніе, въ которомъ многіе изъ насъ вышли на улицу, поджидая носилки. Когда онѣ приблизились, къ намъ присоединилась цѣлая толпа солдатъ, молчаливо дожидавшихся своихъ несчастныхъ товарищей. Большинство раненыхъ были тяжелые, но первое впечатлѣніе при осмотрѣ не говорило въ пользу этого. Перевязанные на скорую руку въ летучихъ отрядахъ и на перевязочныхъ пунктахъ раненые выглядѣли блѣдными, истощенными, но оханья, и стоновъ не было слышно. Только необыкновенно блестящіе, лихорадочные глаза нѣкоторыхъ изъ нихъ говорили, что они переживаютъ тяжелое состояніе. Нѣсколько человѣкъ лежали уже безъ сознанія. Больныхъ пришлось распредѣлять по разнымъ баракамъ тутже на улицѣ; затѣмъ ихъ понесли въ лазаретъ, гдѣ сестры переодѣвали ихъ и клали на койки... Процессъ пріемки раненыхъ очень длителенъ. Каждаго прежде всего нужно осторожно, не задѣвая больныхъ частей, переодѣть, затѣмъ обмыть ему руки и ноги, подправить повязку, записать имя и фамилію, собрать въ отдѣльный мѣшокъ всѣ его вещи и прикрѣпить къ этому мѣшку ярлыкъ съ обозначеніемъ фамиліи владѣльца. На первыхъ порахъ все это заняло у насъ не менѣе 2-хъ часовъ времени. Всѣмъ прибывшимъ немедленно дали чаю и большинство пило его съ большимъ удовольствіемъ... Перевязка отняла нѣсколько часовъ. Большинство ранъ было на вылетъ и никакого особенно тяжелаго впечатлѣнія такіе больные на первый взглядъ не производятъ. Два маленькихъ, совершенно на видъ ничтожныхъ отверстія съ обоженной и черной кожей, соотвѣтствующія входу и выходу пули, не кровото-

чащія, мало болѣзненныя, сами по себѣ не представляютъ ничего страшнаго. Но бѣда въ томъ, что большинство этихъ ранъ было въ животъ и голову, то есть въ такія мѣста человѣческаго тѣла, которыя необыкновенно легко воспаляются, послѣдствіемъ чего является воспаленіе брюшныхъ и мозговыхъ оболочекъ. Такимъ образомъ уже по первой повязкѣ видно, что многіе изъ этихъ больныхъ обречены на смерть. Меньшее количество ранъ было на груди, въ области легкихъ и на конечностяхъ; раны эти давали хорошія предсказанія—тѣмъ болѣе, что случаевъ раздробленія костей не было. Къ 6 часамъ вечера перевязки были кончены, при чемъ немедленно сдѣлано 3 большихъ операціи, а въ 7 часовъ пришло извѣстіе, что идетъ другой поѣздъ съ ранеными... И раненые эти были тяжелые: 2 изъ нихъ умерли тотчасъ-же по поступленіи, шестеро было безъ сознанія... Мы приняли вновь 60 человѣкъ, перевязка которыхъ затянулась до 12 часовъ ночи. Я не узнавалъ своей огромной палаты, вмѣщавшей 91 койку: вся она была полна тяжелыми больными, часть которыхъ бредила и громко стонала. Нѣкоторые не могли лежать, а выбирали себѣ какое-нибудь на видъ совершенно необычное положеніе, чтобы ослабить мучавшія ихъ боли. Одинъ больной, раненый въ нижнюю область живота, громко просилъ дать ему стулъ и, когда я далъ ему свое складное кресло, купленное въ Инкоу, онъ примостилъ свою голову на его спинку, затихъ и какъ-будто заснулъ... Вся палата очень безпокойна... Умираютъ трое тяжело раненыхъ въ животъ, доставленные къ намъ черезъ сутки послѣ раненія съ уже развившимся перитонитомъ. Одинъ изъ нихъ, молодой и красивый, смотритъ въ глаза съ мольбой и надеждой; онъ все время мечется на постели и проситъ сестеръ не оставлять его, инстинктивно хватая ихъ за руки и не выпуская. Другой, напротивъ, никого не зоветъ и, примостившись на стулѣ, умираетъ съ лицомъ, искаженнымъ отъ муки; пробовали положить

его на постель, но онъ поднимаетъ такой стонъ, что во избѣжаніе лишнихъ мученій, пришлось его оставить въ прежнемъ положеніи. Третій, уже очень немолодой солдатъ запаса, попавшій на войну совсѣмъ еще недавно, лежитъ на постели разметавшись, и слабымъ голосомъ проситъ сестеръ растерѣть себѣ животъ. Военный священникъ исповѣдуетъ и пріобщаетъ ихъ.

Утромъ на другой день привезли новыхъ раненыхъ. А вечеромъ мы хоронили первыхъ умершихъ въ нашемъ лазаретѣ. Еще съ утра наши уполномоченные бѣгали повсюду, разъискивая священника для погребенія и лишь съ большимъ трудомъ дѣло наладилось. Желѣзная дорога взялась сдѣлать гробы, начальникъ гарнизона послалъ выкопать могилы, штабъ дивизіи прислалъ офицера и роту солдатъ для отданія воинскихъ почестей. Старый военный священникъ передъ отпѣваніемъ сидѣлъ у насъ на террасѣ, пилъ чай и долго и упорно кашлялъ. Наконецъ, всталъ и пошелъ на дворъ. Бѣлые, только-что сколоченные гробы поставили на землю, рота выстроилась, больные нашего лазарета окружили священника съ пасмурными и грустными лицами и подъ открытымъ небомъ началось простое по обстановкѣ, но умилительное по существу богослуженіе. Пѣли сестры нашего лазарета. Молились «объ убіенныхъ и животъ свой на полѣ брани положившихъ», молились молча, набожно крестясь, и съ чувствомъ. Послѣ отпѣванія гробы поставили на китайскую арбу, запряженную двумя мулами и осломъ, и въ сопровожденіи провожающей роты тихо повезли на кладбище»...

Съ этихъ поръ лазаретъ зажилъ своею обычною жизнью. День начинается рано. Въ 8 час. утра больные получаютъ чай съ хлѣбомъ. Въ тоже время на общей террасѣ уже кипитъ самоваръ и персоналъ, по мѣрѣ появленія, пьетъ тамъ чай—по одиночкѣ или группами. А въ комнатѣ, гдѣ помѣщалась амбулаторія и аптека, уже сидятъ человѣкъ 15—20. Все это усталые, истомленные люди, обезсиленные

жарой, трудными переходами въ горахъ и въ большинствѣ болѣющіе желудочно-кишечными разстройствами. Такихъ заболѣваній лѣтомъ было необыкновенно много. Не успѣлъ дежурный врачъ принять первую партію, какъ по дорогѣ къ казармѣ уже движется слѣдующая. Впереди идетъ военный фельдшеръ или санитаръ, за нимъ тащутся, не спѣша, обтрепанные больные — потные, уста-

Палата д-ра Яновскаго въ Дашичао.

лые и голодные. Фельдшеръ дожидается впереди, больные сидятъ у входа, разбросавъ на землѣ свои ружья и сумки и разсказываютъ подходящимъ солдатамъ всѣ перипитіи своей походной жизни. Наконецъ, когда до нихъ дойдетъ очередь, врачъ принимаетъ ихъ отъ провожатаго подъ ро-

списку. Ихъ моютъ, одѣваютъ, укладываютъ на постели. И такъ тянется весь день. А между тѣмъ палаты живутъ своей жизнью. Въ 9—10 час. утра врачъ въ сопровожденіи фельдшерицы и сестеръ обходитъ больныхъ. Фельдшерица записываетъ дачу лѣкарствъ и помогаетъ фельдшеру изготовить ихъ въ аптекѣ. Въ 12 часовъ больные обѣдаютъ. Они получаютъ мясныя щи или супъ (картофельный, перловый) и гречневую или пшенную кашу; иногда вмѣсто этого картофель. Чернаго хлѣба сколько угодно. Слабые ѣдятъ бульонъ, яйца, котлеты. Имъ полагается бѣлый хлѣбъ, но достать его не всегда можно и больные иногда ворчатъ на малыя его порціи. Вообще въ началѣ всѣ крайне довольны столомъ—не нахвалятся. Облежавшись въ лазаретѣ, они становятся требовательнѣе и ворчатъ иногда на санитаровъ за однообразіе блюдъ. Послѣ обѣда больные спятъ, читаютъ, играютъ въ шашки или карты до самозабвенія, пишутъ письма или диктуютъ ихъ сестрамъ, бесѣдуютъ. Сестры почти неотлучно находятся при больныхъ и каждая проводитъ съ ними не менѣе 9 часовъ въ сутки. Онѣ очень внимательны, держатъ себя съ больными на равной ногѣ и часто исполняютъ ихъ капризы даже съ нарушеніемъ предписаній врача. Персоналъ обѣдаетъ вмѣстѣ на своей террасѣ въ часъ дня. Его столъ приготовляется отдѣльно. Онъ состоитъ пять дней въ недѣлю изъ 2-хъ блюдъ (мясныя щи или супъ, жареное мясо или рыба); по воскресеньямъ и четвергамъ добавляется сладкое. Послѣ обѣда персоналъ получаетъ чай. Санитары обѣдаютъ отдѣльно. Больные получаютъ чай съ бѣлымъ хлѣбомъ въ 4 часа, персоналъ въ 5. Въ 7 часовъ больные ужинаютъ — щами или супомъ съ мясомъ и чернымъ хлѣбомъ. Затѣмъ слѣдуетъ измѣреніе температуры, которымъ заняты фельдшерицы и вечерній обходъ врача. Въ 9 часовъ персоналъ ужинаетъ супомъ и мясомъ; иногда подается винегретъ, рыба и всегда за ужиномъ слѣдуетъ чай. Къ вечеру обыкновенно подвозятъ раненыхъ съ по-

зиній, отправленныхъ оттуда еще утромъ. Везутъ ихъ въ ужасныхъ тряскихъ лазаретныхъ фурахъ, тяжело громыхающихъ подъ окнами своими массивными колесами. Надъ фурою полотняный верхъ съ изображеніемъ Краснаго Креста. Въ ней 2—3 раненыхъ. Санитары тащутъ носилки. Раненыхъ выгружаютъ съ большими стонами и несутъ въ перевязочную, а затѣмъ уже на постель. Каждый день приносятъ по нѣскольку человѣкъ изъ отряда генерала Мищенко. Онъ стоитъ верстахъ въ 40 отъ Дашичао, въ гористой мѣстности и раненыхъ отправляютъ оттуда прямо на носилкахъ. Каждую пару носилокъ несутъ 8—10 китайцевъ и весь переходъ они дѣлаютъ въ 2½—3 дня. Они тащатъ носилки посвоему, поднимая ихъ высоко надъ землею. Шагъ ихъ плавенъ и почти переходитъ въ ровный бѣгъ; раненый мѣрно покачивается на плечахъ китайцевъ и переноситъ при этомъ способѣ транспортировки наименьшія страданія. Каждый день лазаретъ при 200 кроватяхъ принимаетъ не менѣе 40 человѣкъ новыхъ раненыхъ и больныхъ и черезъ каждые 2—3 дня переправляетъ ихъ далѣе къ Ляояну. День такимъ образомъ проходитъ въ постоянной сутолокѣ и ларазетъ, сохраняя внѣшній видъ лѣчебнаго заведенія, по существу, является лишь передаточнымъ пунктомъ и мѣстомъ кратковременнаго отдыха больныхъ. Едва персоналъ начинаетъ привыкать къ больному, какъ уже нужно отправлять его далѣе. Кромѣ того, отряду цѣлый день приходится возиться и съ совершенно посторонними дѣлами. То придетъ какой-нибудь офицеръ съ просьбою дать ему нѣсколько комплектовъ бѣлья для обносившихся солдатъ его роты, то подъѣдетъ на взмыленной лошади вольноопредѣляющійся и проситъ отпустить на позиціи хлѣба и сахара для товарищей, то доставятъ телеграмму съ сосѣдней станціи съ увѣдомленіемъ о скоромъ прибытіи санитарнаго поѣзда, для котораго нужно вынести на вокзалъ ужинъ, то принесутъ въ аптеку нѣсколько списковъ на медикаменты изъ военныхъ лазаретовъ съ прось-

бою отпустить по нимъ названныя лѣкарства. Но особенно много хлопотъ доставляетъ эвакуація. Обыкновенно начальникъ санитарной части увѣдомляетъ отрядъ о времени посадки въ вагоны наканунѣ, при чемъ назначаетъ приблизительно часъ оправленія поѣзда. Къ этому времени нужно приготовить всѣхъ отправляемыхъ больныхъ, одѣть, накормить и составить на нихъ подробные списки. Но въ назначенный часъ оказывается иногда, что поѣздъ еще не готовъ и отправленные на вокзалъ больные или раненые сидятъ тамъ подъ палящими лучами солнца иногда по нѣскольку часовъ въ ожиданіи. Случается и такъ, что поѣздъ приходитъ раньше времени; отрядъ торопятъ и требуютъ скорѣе подавать больныхъ на платформу, а если эти больные тяжелые, то ихъ приходится нести на носилкахъ, что не легко сдѣлать скоро обычному составу санитаровъ. Картина посадки раненыхъ въ вагоны вообще производитъ тяжелое впечатлѣніе. Обыкновенно къ часу прихода поѣзда на платформѣ скопляется масса больныхъ и раненыхъ изъ нѣсколькихъ лазаретовъ. Тутъ и нѣсколько десятковъ носилокъ и всякаго рода раненые на костыляхъ или поддерживаемые товарищами; тутже толкаются санитары, сестры милосердія, врачи; уполномоченные, валяются вороха всякаго рода имущества. Подходитъ поѣздъ, въ громадномъ большинствѣ случаевъ состоящій изъ обыкновенныхъ товарныхъ вагоновъ, такъ какъ роскошныхъ санитарныхъ поѣздовъ хватаетъ только на 10% раненыхъ. Поѣздъ тутже, на глазахъ у всѣхъ начинаютъ чистить и приспособлять для перевозки больныхъ: на полъ товарныхъ вагоновъ набрасывается солома, сверхъ нея кладутся циновки; въ одинъ изъ вагоновъ сваливается посуда, консервы, перевязочный матеріалъ — и теплушечный поѣздъ готовъ. Начинается лихорадочная дѣятельность по размѣщенію больныхъ. Первое требованіе военнаго вѣдомства, чтобы это было сдѣлано скоро и лазареты спѣшатъ вовсю. Больныхъ и раненыхъ не успѣваютъ какъ слѣдуетъ раз-

сортировать по роду раненій и заболѣваній; наиболѣе легкіе сами вскакиваютъ въ вагоны; болѣе тяжелые получаютъ худшія мѣста. Лихорадящихъ невозможно отдѣлить отъ чисто хирургическихъ, тифозные сплошь и рядомъ, по командѣ суетящагося военно-санитарнаго начальства, попадаютъ въ одинъ вагонъ съ самыми невинными заболѣваніями. Въ общемъ получается впечатлѣніе чего-то въ высшей степени сутолочнаго и на платформѣ впродолженіи часа или двухъ царитъ путаница и давка. Всѣ заняты только одной мыслью: какъ-бы поскорѣе отправить больныхъ и только уже потомъ, на пути такого случайнаго санитарнаго поѣзда, выясняется, что въ немъ не хватаетъ то тѣхъ, то иныхъ предметовъ элементарнаго ухода за больными, забытыхъ на станціи отправленія. Процессъ эвакуаціи больныхъ и вся процедура, съ нимъ связанная, являются самою тяжелою частью работы отряда.

Такъ протекаетъ день. Ночью персоналъ спитъ: дежурятъ только сестры (по одной въ каждой палатѣ) и санитары — по очереди. Иногда врачей будятъ къ тяжелымъ больнымъ; часто ночью подъ окнами раздается стукъ подъѣзжающихъ санитарныхъ двуколокъ и персоналъ встаетъ, чтобы принять больныхъ или раненыхъ. Перевязываютъ послѣднихъ всегда сами врачи и только въ совершенно исключительныхъ случаяхъ — фельдшера и сестры подъ наблюденіемъ врача. Въ разгаръ своей дѣятельности (въ серединѣ іюня) лазаретъ принималъ отъ 50 до 80 человѣкъ ежедневно; амбулаторія пользовала въ среднемъ 50 больныхъ въ день. Число занятыхъ коекъ за все время колебалось отъ 3 (въ первые дни работы) до 300. Когда не хватало кроватей, на полу разстилались тюфяки и въ такихъ случаяхъ переполненія лазарета помощь сводилась къ минимуму: не всегда удавалось даже переодѣть и вымыть больного. Но и при такихъ условіяхъ приходилось иногда отказывать въ пріемѣ за совершеннымъ отсутствіемъ мѣстъ. Въ Данилово стоитъ еще Орловскій земскій отрядъ на 55

коекъ, а съ половины іюня госпиталь Юго-Западныхъ желѣзныхъ дорогъ на 200 коекъ и отрядъ профессора Мантейфеля. Въ одномъ изъ этихъ медицинскихъ учрежденій, конечно, всегда находились свободныя койки. По взаимному соглашенію персонала, образовалась общая очередь дежурства въ амбулаторіи, при чемъ больные сортировались по отрядамъ и на долю Тульскаго лазарета приходились, какъ общее правило, всѣ заразные. Подавляющее число больныхъ страдало острымъ разстройствомъ желудочно-кишечнаго канала. Затѣмъ слѣдовали: такъ называемая «манчжурка» и дизентерія; въ ограниченномъ количествѣ опредѣленныя формы брюшного тифа; еще меньше тифа возвратнаго и легочныхъ заболѣваній. Инфекціонныя болѣзни не носили зловреднаго характера и протекали легко, безъ смертныхъ случаевъ. Въ общемъ заразныхъ больныхъ было менѣе $^1/_3$ общаго числа. Ихъ старались держать исключительно въ заразномъ баракѣ, но это не всегда удавалось и бывали случаи обнаруженія тифозныхъ въ общихъ помѣщеніяхъ. Венериковъ въ лазаретъ поступало мало и ихъ старались какъ можно скорѣе эвакуировать. Психическихъ больныхъ не было. Симуляція встрѣчалась, конечно, но разобраться въ ней и установить безспорно въ этапномъ лазаретѣ, при постоянной смѣнѣ больныхъ, не представлялось почти никакой возможности. Усталость же въ различныхъ ея формахъ считалась законнымъ поводомъ для занятія койки. Тяжелыя раны наносились обыкновенно артиллерійскимъ огнемъ; пуля японская причиняла незначительныя страданія, если не ударялась рикошетомъ и въ упоръ; впрочемъ, раны въ животъ и голову грозили осложненіями. При сквозныхъ ранахъ образовывался обыкновенно легкій струпъ; его необходимо было снять и дать выходъ возможному нагноенію. Хирурги отряда примѣняли зондъ къ изслѣдованію пулевыхъ ранъ только въ самыхъ крайнихъ случаяхъ, такъ какъ зондъ проталкиваетъ пулю далѣе; часто наблюдалось занесеніе

инфекціи пулями: послѣ полнаго заживленія входныхъ отверстій обнаруживался гнойный плевритъ или вообще зараженіе крови. Черезъ руки врачей прошло нѣсколько удивительныхъ сквозныхъ ранъ черепа: пуля прослѣдовала черезъ очень важные центры безъ всякихъ послѣдствій. Замѣчалось даже прекращеніе параличей по освобожденіи центровъ мозга отъ нарывовъ, крови, осколковъ, пуль. Очень сложныхъ операцій въ этапномъ лазаретѣ дѣлать не приходилось. Тѣмъ не менѣе можно перечислить слѣдующія: два случая резекціи ребра, двѣ трепанаціи, резекцію верхней челюсти, резекцію душки 12-го грудного позвонка и извлеченіе осколковъ изъ спинного мозга, ампутацію голени, въ 6 или 7 случаяхъ удаленіе костей по поводу воспаленія костнаго мозга, мелкихъ ампутацій — семь-восемь, извлеченіе около 30 пуль, массу мелкихъ оперативныхъ пособій.

Всего за время пребыванія въ Дашичао Тульскій отрядъ принялъ 1409 больныхъ и раненыхъ, проведшихъ въ общей сложности 4019 дней [1]) въ лазаретѣ; въ среднемъ, стало быть, больной жилъ въ лазаретѣ 2,85 дня. Какъ увидимъ ниже, лазаретъ не работалъ съ 27 іюня по 5 іюля и потому всѣхъ дней его дѣятельности (съ 27 мая по 12 іюля) надо считать 37; въ среднемъ, стало быть, ежедневно было занято 109 коекъ.

Въ хозяйственномъ отношеніи лазаретъ въ Дашичао устроился удовлетворительно. Нѣсколько безпокоили антисанитарныя условія мѣстности. Впрочемъ, вода добывалась изъ мѣстныхъ колодцевъ хорошаго качества. За малымъ ея количествомъ, ваннами пользовались лишь тѣ больные, которые сами о нихъ просили. Но фильтры (Беркс-

---

[1]) Въ маѣ — 275 дней.
„ іюнѣ — 3163 „
„ іюлѣ — 581 „
Всего 4019 дней.

фельда) примѣнялись рѣдко и только для операціонной. Во время дождей въ палатахъ очень трудно было спастись отъ грязи, хотя полы мылись довольно часто. Очень плохо содержались отхожія мѣста. По свидѣтельству Орловскаго врача (М. А. Кожушко), зловоніе отъ нихъ при попутномъ вѣтрѣ часто проникало въ палаты и жилыя помѣщенія. Для экскрементовъ устроены выдвижные ящики, непросмоленные, вдвинутые кое-какъ; содержимое ихъ выбиралось черпаками вмѣстимостью въ 3—4 стакана въ жестянки изъ-подъ керосина; при такомъ дробномъ вычерпываніи значительное количество экскрементовъ проливалось на землю по дорогѣ къ жестянкамъ, другая часть терялась изъ жестянокъ пока китаецъ тащилъ ихъ на коромыслѣ по усадьбѣ. Въ серединѣ іюня въ Дашичао пріѣхалъ санитарный отрядъ д-ра Будкевича, который принялъ на себя завѣдываніе ассенизаціей и нѣсколько улучшилъ это дѣло. Въ этотъ-же отрядъ передавалось для дезинфекціи бѣлье заразныхъ больныхъ передъ стиркою. Послѣдняя происходила сдачей бѣлья китайцамъ-прачкамъ по 5 к. со штуки. Пробовали стирать машиной, но китайцы предпочитали ручную работу. При еженедѣльной смѣнѣ бѣлья (чулки, полотенца и простыни разъ въ двѣ недѣли) больные и персоналъ госпиталя на 200 кроватей требуютъ до 4 тысячъ штукъ чистаго бѣлья въ мѣсяцъ. Такимъ образомъ стирка является въ Манчжуріи крупной статьей расхода, берущей до одного рубля на кровать въ мѣсяцъ. На первыхъ порахъ однако въ теченіе 53 дней работы лазарета въ Дашичао на стирку израсходовано всего 135 р. 60 к. Топливо и освѣщеніе въ этотъ лѣтній періодъ дѣятельности не вызывали сколько-нибудь существенныхъ тратъ: дрова для кухни отпускались желѣзною дорогою безплатно, керосинъ въ Инкоу обходился 2 р. 40 к. пудъ. Жизненные продукты можно было достать недорого: мясо покупалось у китайцевъ при посредствѣ офицеровъ Пограничной стражи въ среднемъ по 6 р. 62 к. пудъ; черный

хлѣбъ доставляло интендантство по 1 р. 27 к. пудъ; бѣлый китайцами окружныхъ деревень, которые продавали небольшой хлѣбецъ въ 2 ф. за 15 к,; молоко можно было достать только у русскихъ желѣзнодорожныхъ служащихъ по 25 к. бутылка; въ овощахъ чувствовался постоянный недостатокъ: капусты не было вовсе; картофель стоилъ до 1 р. 20 к. пудъ; за пудъ риса въ Инкоу брали 2 р. 25 к., яйца стоили 1 р. 50 р. сотня, курица—40—45 к, штука; черная соль 50 к. пудъ. Очень острой нужды въ продуктахъ первой необходимости не было, но иногда въ жаркое время трудно было достать хорошее мясо, а когда желѣзнодорожный ледникъ, которымъ пользовался отрядъ, стаялъ, запасенное мясо быстро портилось. Во льдѣ вообще чувствовался большой недостатокъ и рѣшительно всѣ отряды отмѣчаютъ его, т. к. надежды на грандіозные заводы Краснаго Креста не осуществились. Недочеты въ мясѣ время отъ времени приходилось пополнять консервами (изъ которыхъ раненымъ особенно нравились щи съ кашей), но къ этому средству отрядъ прибѣгалъ лишь въ исключительныхъ случаяхъ. При отсутствіи свѣжихъ овощей хорошую службу сослужили сушеная капуста и другіе сушеные овощи. За все время въ Дашичао на пищевые продукты израсходовано отрядомъ 1442 руб. 09 к. Учитывая число дней, въ теченіе которыхъ персоналъ кормился на эти деньги (1645) и общее число больничныхъ дней (4019), получимъ, что содержаніе одного человѣка въ день обходилось въ среднемъ 25,4 к, Покупалось: мясо, черный и бѣлый хлѣбъ, куры, молоко, яйца, рисъ, масло коровье и разные мелочи. Если стоимость крупъ, сушеныхъ овощей, чая, сахара и небольшого количества затраченныхъ консервовъ считать приблизительно въ 10 к., то въ общемъ расходъ на прокормленіе одного человѣка въ день составитъ около 35 к. Цифру эту, конечно, слѣдуетъ считать лишь приблизительной: въ концѣ этой работы, по учетѣ всѣхъ сдѣланныхъ въ Россіи, по дорогѣ и въ Манчжуріи

затратъ, будутъ выведены болѣе точныя среднія. Если мы возьмемъ количества закупленныхъ въ Дашичао продуктовъ, указанныя въ отчетѣ В. В. Татаринова, и раздѣлимъ ихъ на число всѣхъ продовольственныхъ дней, окажется, что въ среднемъ на одного человѣка приходилось въ день: мяса 0,6 фунта, хлѣба чернаго — 2 ф., хлѣба бѣлаго — $^1/_3$ фунта и 1 яйцо. Кромѣ того, больные и персоналъ получали: куръ, молоко, масло коровье, рисъ, крупы, сушеные овощи, консервированное молоко, кисели изъ экстрактовъ, чай, сахаръ, консервы мясные.

Небогато снаряженный Тульскій отрядъ, развернувшій вмѣсто 100—двѣсти кроватей и пользовавшій въ нѣкоторые дни до 300 больныхъ, долженъ былъ, конечно, постоянно пополнять свой инвентарь, бѣлье, медикаменты. Это дѣлалось частью покупками въ Инкоу, частью въ складахъ Краснаго Креста и земскомъ въ Ляоянѣ. Взятому велся учетъ для позднѣйшихъ разсчетовъ, которые произведены были при ликвидаціи дѣла.

Не слѣдуетъ думать, что отрядъ выполнялъ исключительно медицинскія функціи: какъ всѣ передовые не-военные лазареты, онъ часто давалъ временный пріютъ офицерамъ, солдатамъ и медицинскому персоналу, пробиравшимся къ своимъ частямъ или присланнымъ съ какими-либо порученіями. Иногда количество посѣтитей было такъ велико, что нарушался установленный порядокъ жизни: врачи жаловались на вѣчную сутолоку, въ которой трудно выполнять текущую работу, уполномоченный останавливался передъ непомѣрно растущими расходами на столъ. Но положить предѣлъ посѣщеніямъ постороннихъ лицъ ни у кого не хватало духу. Были и постоянные, желанные гости изъ мѣстныхъ войскъ, расположенныхъ въ Дашичао. Эти друзья и доброжелатели, всегда готовые оказать отряду всякія услуги, скучая по интеллигентному обществу, охотно заходили къ Тулякамъ и здѣсь, на общей верандѣ въ періоды затишья работы въ тихіе, теплые ве-

чера шли длинныя бесѣды на разныя темы. Среди этихъ посѣтителей выдѣлялся генералъ Самсоновъ, къ умнымъ, вѣскимъ и сдержаннымъ сужденіямъ котораго всѣ прислушивались съ особымъ вниманіемъ.

Въ началѣ іюня Дашичао сдѣлалось весьма многолюднымъ центромъ. Сюда стянуты значительныя массы войскъ; такъ какъ близь Гайджоу ожидалось со дня на день серіозное столкновеніе, прибылъ главнокомандующій со своимъ штабомъ и начальникъ санитарной части арміи (ген. Ѳ. Ѳ. Треповъ). Сюда же переселился и С. В. Александровскій съ многочисленными краснокрестными уполномоченными. Генералъ-адьютантъ Куропаткинъ посѣтилъ лазаретъ Тульскаго земства 13 іюня, осмотрѣлъ его и привѣтливо бесѣдовалъ съ больными и персоналомъ.

Вечеромъ 26 іюня, когда Оку заставилъ ген. Штакельберга отступить къ Дашичао, отрядъ Тульскаго земства получилъ приказаніе сдать въ первый санитарный поѣздъ всѣхъ своихъ больныхъ, лазаретъ закрыть, все громоздкое имущество, которое могло-бы затруднить поспѣшное отступленіе, отравить въ Ляоянъ и оставаться въ Дашичао въ качествѣ перевязочнаго пункта. Ночью происходила спѣшная укладка, а въ 9 час. утра 27-го прибыли 10 двуколокъ военнаго вѣдомства и нѣсколько нанятыхъ отрядомъ китайскихъ арбъ и началась лихорадочная дѣятельность по перевозкѣ имущества на вокзалъ и погрузкѣ его въ поданные вагоны. Тоже дѣлали и остальные отряды; суета и безпорядокъ царили страшные; грузили весь день, до ночи, вечеромъ съ фонарями и только къ утру 28-го грузъ вмѣстѣ съ нѣсколькими санитарами отбылъ въ Ляоянъ. На другой день персоналъ съ грустью бродилъ среди пустыхъ и наполовину разрушенныхъ палатъ. Какъ на зло, со всѣхъ сторонъ тянулись двуколки съ больными; подчиняясь распоряженію, имъ приходилось отказывать и направлять ихъ въ 18-й военный госпиталь, который очень быстро наполнился и прекратилъ пріемъ. Начальникъ санитарной ча-

сти арміи рѣшилъ тогда имѣть постоянно на станціи готовый поѣздъ, куда и помѣщать больныхъ, чтобы немедленно отправлять ихъ въ Ляоянъ и далѣе. Поѣздъ изъ грязныхъ товарныхъ вагоновъ сформировался поздно и больные много часовъ дежурили на платформѣ. Прошло нѣсколько дней. Японцы не появлялись, сраженія не было и персоналъ отряда, жалуясь на вынужденное бездѣйствіе, слонялся съ мѣста на мѣсто—угрюмый и раздраженный. На станціи стоялъ поѣздъ, куда подавали всѣхъ больныхъ и раненыхъ. Во вновь строющемся вокзалѣ—въ 2-хъ комнатахъ безъ оконъ и дверей, со стѣнами, наскоро покрытыми циновками, устроены два временныхъ перевязочныхъ пункта. Туда подавали всѣхъ раненыхъ до посадки ихъ въ вагоны. Когда-же въ поѣздѣ не хватало мѣста, въ помѣщеніе перевязочныхъ пунктовъ стали класть дизентериковъ и не только класть временно, а и оставлять ночевать. Это распоряженіе вызвало ропотъ врачей: хирургъ профессоръ Мантейфель не счелъ возможнымъ работать при такихъ условіяхъ и закрылъ свой перевязочный пунктъ. Прошло еще нѣсколько дней и снова было разрѣшено принимать больныхъ и раненыхъ въ опустошонные лазареты. «Нѣсколько дней, пишетъ 8 іюля А. А. Яновскій, какъ мы вновь стали работать и періодъ вынужденнаго бездѣйствія смѣнился постояннымъ пріемомъ больныхъ. Въ палатахъ вновь закипѣла жизнь, на койкахъ лежитъ много больныхъ, среди которыхъ мелькаютъ нѣсколько лицъ съ повязками. Это немногочисленные раненые, поступившіе за послѣдніе дни съ юга».

11-го іюля снова наступило тревожное время. Въ отрядѣ генерала Зарубаева загремѣли пушки, длинные и острые снопы синевато-желтаго пламени неожиданно вырывались изъ уступовъ горъ, нѣжившихся подъ утренними мягкими лучами солнца; бѣлыя мячики шрапнели, аккуратно и методично становились въ воздухѣ другъ подлѣ друга... эти бѣлыя хорошенькія облачка вспыхивали

зловѣщимъ огнемъ и исчезали, неся кому-то смерть и страданія; въ горахъ вились смерчи пыли отъ падающихъ гранатъ... зарядные ящики быстро грузились на станціи и карьеромъ съ глухимъ грохотомъ неслись на позиціи... Скоро послышались выстрѣлы и въ южномъ отрядѣ генерала Штакельберга и мало-по-малу всѣ окрестности наполнились звуками безпрерывной канонады...

Лазаретъ Тульскаго отряда былъ къ этому времени совершенно переполненъ: больные заполняли всѣ койки, лежали на тюфякахъ, пристроенныхъ на полу. Они очень волновались, вставали съ постелей, собирались группами на крыльцѣ, слѣдили за ходомъ артиллерійскаго боя, толковали объ его исходѣ.

Когда спала жара, стало извѣстно, что генералъ Заруб[illegible]евъ началъ медленное отступленіе. По слухамъ съ поля сраженія никто не ждалъ такого исхода; офицеры увѣряли, что это лишь «стратегическій маневръ». Вечеромъ на станцію прибылъ великолѣпно устроенный, бѣлый санитарный поѣздъ Императрицы Александры Ѳеодоровны и Тульскій отрядъ получилъ предписаніе эвакуировать всѣхъ больныхъ въ Ляоянъ. Началась обычная въ такихъ случаяхъ сутолока. Составлялись списки, больные переодѣвались въ свои одежды, пили чай; тѣмъ временемъ приготовлялись носилки, разъискивались носильщики и санитарныя двуколки, разбирались винтовки и т. д. и т. д. Весь персоналъ отряда былъ на ногахъ. Въ 9 часовъ вечера, положивъ на носилки слабыхъ и выстроивъ въ нѣсколько шеренгъ всѣхъ, кто могъ идти, отрядъ доставилъ ихъ на станцію и разсадилъ въ вагоны. На станціи происходила страшная суета. Всѣ пути были запружены вагонами. Грузился лазаретъ Юго-западныхъ желѣзныхъ дорогъ, интендантство, штабы различныхъ частей войскъ, военно-полевая почта, служащіе на вокзалѣ. Платформа была завалена походными кухнями, тюфяками, кроватями, частями палатокъ, ящиками, узлами, всевозможнымъ домашнимъ скарбомъ. Все это спѣшно сваливали кое-какъ въ вагоны сани-

тары, солдаты, сестры милосердія. Поздно вечеромъ отрядъ получилъ оффиціальное извѣщеніе, что отступленіе отъ Дашичао началось. Предписано къ разсвѣту быть въ готовности оставить станцію. Снова закипѣла спѣшная лихорадочная работа и всю ночь закупоривались ящики, связывалось бѣлье, укладывалась посуда... Управленіе Краснаго Креста прислало отряду для перевозки имущества на вокзалъ шесть арбъ съ погонщиками-китайцами; вещи понемногу грузились и свозились на станцію; но когда наступила ночь, китайцы, пользуясь темнотой, безъ всякихъ объясненій, исчезли со своими арбами. Грузить доставленное на станцію имущество сразу не пришлось: свободныхъ вагоновъ уже не было; начались непріятныя, утомительныя хлопоты и бѣготня за «начальствомъ», которое и безъ того разрывали на части. Наступилъ разсвѣтъ. Мимо станціи, справа и слѣва отъ полотна, густыми колоннами шли отступающія войска: за пѣхотой, громыхая орудіями, двигалась артиллерія; за нею—безконечные обозы. Отступленіе совершалось въ полномъ молчаніи; понурыя лица солдатъ были сумрачны и угрюмы...

Къ 4 часамъ утра Тульскій отрядъ погрузилъ уже въ вагоны наиболѣе цѣнную часть своего имущества, но вмѣстѣ съ восходомъ солнца его ждала новая работа: прибылъ совершенно неожиданно транспортъ раненыхъ въ 130 человѣкъ. Они лежали въ военныхъ двуколкахъ на брезентахъ, подъ которые былъ подостланъ свѣже-скошенный гаолянъ. Это были почти исключительно тяжело раненые и притомъ орудійнымъ огнемъ. У нѣкоторыхъ зіяли огромныя раны груди съ оторваннымъ мускульнымъ слоемъ, у одного была совершенно снесена вся верхняя губа и раздроблена челюсть, у нѣкоторыхъ обнаруживались переломы конечностей. Но больше всего встрѣчалось тяжелыхъ ранъ въ голову и животъ. Поднять съ двуколокъ и бережно перенести этихъ несчастныхъ въ казармы, причиняя имъ возможно меньше страданій, ока-

залось дѣломъ далеко не легкимъ. Когда, наконецъ, все было окончено, подъѣхали еще двѣ двуколки. Солдаты возницы просили принять привезенныхъ ими раненыхъ. Но ихъ пассажиры уже не нуждались въ помощи; на днѣ двуколокъ лежали остывшіе трупы. «Ваше благородіе»! молили обозные, примите ужъ и этихъ. Куда мы съ ними денемся?»... Но въ эти тяжелые часы отряду было достаточно хлопотъ съ живыми... И двуколки медленно двинулись дальше разъискивать коменданта станціи и послѣдняго пріюта для погибшихъ въ бою... А въ казармахъ снова кипѣла работа. Еще нѣсколько часовъ назадъ онѣ полны были ящиками, соромъ, разбросаннымъ имуществомъ; теперь, въ наскоро вычищенныхъ комнатахъ опять рядами стояли кровати, на которыхъ во всевозможныхъ позахъ лежали раненые. Они стонали, жаловались и просили пить. Нѣкоторые такъ ослабѣли, что задремали тотчасъ, какъ почувствовали подъ собой кровать. Нужно было немедленно приступить къ перевязкѣ. Но подъ руками уже ничего не было; фельдшерицы и сестры бросились на вокзалъ добывать изъ погруженныхъ ящиковъ перевязочный матеріалъ, дезинфецирующія средства, посуду. Персоналъ дружно приступилъ къ перевязкѣ, переходя отъ одной койки къ другой. Часть сестеръ суетилась около самоваровъ и скоро раненые съ жадностью принялись за чай. Перевязка казалась имъ цѣлительнымъ, спасительнымъ средствомъ и каждый изъ нихъ тоскливо ждалъ своей очереди. Черезъ два часа всѣ раненые были перевязаны и напоены чаемъ. Стоны почти замолкли. Послѣ поля битвы и ужасовъ перевозки въ двуколкахъ больные, видимо, отдыхали на своихъ койкахъ. Одно сознаніе, что они лежатъ на тюфякахъ и подушкахъ, что все самое ужасное позади, что кругомъ люди, которые не бросятъ ихъ въ безпомощномъ положеніи, придавало имъ бодрости, казалось, прямо проявляло цѣлительныя свойства. Но покой этотъ не могъ быть продолжительнымъ.

Очень скоро появились носильщики и для раненыхъ потянулись тяжелые часы посадки въ вагоны и движенія на сѣверъ...

А персоналу отряда не хотѣлось уѣзжать. Переживъ страшный нервный подъемъ этого утра, работая безостановочно вторыя сутки, врачи, сестры, санитары чувствовали себя бодрыми и свѣжими. Въ невозможной обстановкѣ, при полномъ почти отсутствіи чисто медицинскаго дѣла—были всетаки облегчены страданія, смягчены тяжелыя муки и ясное сознаніе этого такъ поднимало настроеніе, что отрядъ готовъ былъ немедленно вновь приняться за работу. Но со станціи уже бѣжали гонцы съ извѣстіемъ, что черезъ 10 минутъ изъ Дашичао отходитъ послѣдній поѣздъ. Надо было спѣшить. Вещи, которыми обслуженъ послѣдній транспортъ раненыхъ, приходилось бросить на произволъ судьбы. Оставалось много бѣлья, кровати, посуда, самовары, консервы, съѣстные припасы.... Подошли группы солдатъ, просившихъ надѣлить ихъ этимъ. Конечно, они получили все, чего хотѣли. Когда персоналъ подходилъ къ вокзалу, переполненный поѣздъ уже тронулся и медленно двигался отъ станціи. Стоило большихъ усилій остановить его. Часть персонала всетаки не успѣла сѣсть въ вагоны и вмѣстѣ съ уполномоченнымъ двинулась на сѣверъ верхами.

Снова со всѣхъ сторонъ гремѣли выстрѣлы. Наши цѣпи, прикрывавшія отступленіе, отходили по склонамъ горъ. Около станціи устанавливали орудія. Пограничная стража поджигала интендантскіе припасы. Китайцы растаскивали уже загоравшіеся мѣшки муки. А на вокзалѣ подвыпившая толпа солдатъ съ криками грабила буфетъ: летѣли во всѣ стороны и усѣивали путь груды папиросъ, разбивались коробки съ консервами, изъ-за ящиковъ съ виномъ происходила драка... Скоро надъ поселкомъ показались густые столбы дыма, скользнули языки пламени... Пожаръ разгорался и въ сторонѣ Инкоу... Поѣздъ шелъ медленно, останавливаясь на всѣхъ постахъ Пограничной стражи... Портили телеграфъ, снимали желѣзнодорожныя

стрѣлки. Черезъ сутки, то есть 13-го іюля къ вечеру, персоналъ отряда благополучно добрался до Ляояна.

Орловскій отрядъ, какъ упоминалось выше, прибылъ въ Дашичао 31 мая. На вокзалѣ онъ встрѣченъ уполномоченнымъ В. В. Татариновымъ и размѣщенъ, до пріисканія помѣщеній, между Тульскимъ персоналомъ. Очень скоро комендантъ станціи отвелъ подъ Орловскій лазаретъ огромную казарму Пограничной стражи, а для персонала небольшой желѣзнодорожный домикъ въ 5 комнатъ. На ремонтъ казармъ (побѣлка, вставка стеколъ, мытье половъ, мелкія лазаретныя приспособленія) ушло около 5 дней, такъ что первые 18 раненыхъ, выпавшихъ на долю Орловскаго отряда, приняты имъ 3-го іюня въ помѣщеніи Туляковъ. Черезъ три дня отрядъ перевелъ ихъ уже въ собственное помѣщеніе, а еще черезъ день (7-го іюля) принялъ еще 18 человѣкъ и началъ регулярную дѣятельность. На второй день боя при Вафангоу станція Гайджоу (28 верстъ южнѣе Дашичао) была переполнена ранеными; работавшій здѣсь краснокрестный перевязочный пунктъ не могъ справиться со всей массой нахлынувшей на него работы и С. В. Александровскій затребовалъ вспомогательный персоналъ изъ земскихъ отрядовъ. Туляки, заваленные работой, не могли отдѣлить изъ своего состава ни одного человѣка. Орловскій лазаретъ еще не былъ устроенъ и потому съ первымъ-же поѣздомъ часть его персонала (уполномоченный, врачъ, 4 сестры), захвативъ перевязочный матеріалъ и нѣсколько ящиковъ консервовъ, двинулись на югъ. На станціи Гайджоу имъ пришлось проработать въ теченіе двухъ сутокъ буквально безъ пищи и сна. За это время они перевязали 200 раненыхъ и, лишь послѣ прибытія на станцію цѣлаго отряда Краснаго Креста, Орловцы 5 іюня возвратились въ Дашичао. Помѣщеніе Орловскаго лазарета представляло огромную залу въ два свѣта, вдоль которой можно было совершенно свободно

разставить въ четыре ряда 100 коекъ. Разставивъ всѣ свои 55 кроватей, Орловскій отрядъ занялъ только половину палаты. Для операціонной и перевязочной приспособлена большая комната, раздѣлявшая Орловскую казарму отъ другой такой же, служившей, повидимому, столовой для солдатъ Пограничной стражи. Дней черезъ 10 послѣ открытія лазарета, въ Дашичао прибылъ госпиталь Юго-Западныхъ желѣзныхъ дорогъ на 200 кроватей и Орловскому отряду предложено перейти въ свободную половину Тульской казармы, уступивъ свое помѣщеніе вновь прибывшимъ: послѣдніе могли использовать подъ свои 200 кроватей обѣ казармы, раздѣленныя операціонной. Второе помѣщеніе Орловскаго отряда оказалось менѣе удобнымъ: кромѣ главной палаты, въ немъ имѣлось всего двѣ комнаты, изъ которыхъ одна отошла подъ аптеку, вторая приспособлена для храненія больничнаго бѣлья и солдатскихъ вещей; средней большой комнаты въ распоряженіи Орловцевъ не было: она занята общей для обоихъ отрядовъ амбулаторіей. Вслѣдствіе этого, перевязочную пришлось устраивать въ углу казармы, при чемъ на стѣны пущены брезенты отъ палатокъ, выбѣленные изнутри. Получилась превосходная, свѣтлая и достаточно изолированная комната, въ которой можно было работать какъ въ любой операціонной. Занятое подъ больныхъ помѣщеніе, при обиліи свѣта и воздуха (7 аршинъ высоты, не считая фонаря въ крышѣ), имѣло и существенные недостатки. Рамы были ветхи, стекла вставлены китайцами плохо и при вѣтрѣ (то есть почти ежедневно) лазаретъ представлялъ вытяжную трубу, непріятную днемъ и вредную ночью. Расположенные неподалеку (шагахъ въ 15) отхожія мѣста содержались очень плохо и зловоніе отъ нихъ, при попутномъ вѣтрѣ, достигало помѣщенія лазарета. Занятый персоналомъ домикъ, послѣ выдворенія изъ него какой-то военной канцеляріи, имѣлъ очень неказистый видъ и потребовалъ нѣкоторыхъ хлопотъ для приведенія въ порядокъ. Для отряднаго иму-

щества на первыхъ порахъ не нашлось помѣщенія; сложенное подъ открытымъ небомъ оно въ первую-же ночь было совершенно промочено манчжурскимъ ливнемъ и тутъ только отрядъ убѣдился во всей цѣлесообразности герметической запайки ящиковъ, расходы на которую казались сначала непроизводительными. На другой день разбиты палатки для имущества, но это нисколько не устраивало такихъ продовольственныхъ запасовъ, какъ сахаръ, мука или крупа. Какъ ни слѣдили за окопкой палатокъ и отводомъ воды, то, что находилось внизу, сырѣло и отмокало; приходилось время отъ времени мѣнять взаимное расположеніе вещей; не смотря на это, крупа частью проросла, пострадала мука, сахаръ-же пришлось перебирать по кусочкамъ. Позднѣе отряду предоставленъ небольшой сарайчикъ, находившійся подъ одной кровлей съ отхожими мѣстами, но въ него вошла лишь незначительная часть имущества; продовольственные припасы невозможно было помѣщать въ такомъ сосѣдствѣ. Между лазаретомъ, отхожими мѣстами и помѣщеніемъ лазарета устроены изъ камня и шлака дорожки. Собственно денежныхъ затратъ (дорожки обошлись 40 р.) потребовала только эта послѣдняя операція, такъ какъ весь остальной ремонтъ первой занятой казармы и дома выполнены желѣзной дорогой, а вторую казарму отдѣлалъ для Орловцевъ отрядъ Юго-Западныхъ желѣзныхъ дорогъ. Развернувъ сразу 55 кроватей, Орловскій лазаретъ долженъ былъ позаботиться о пополненіи своего инвентаря: бѣлье добыто изъ склада Краснаго Креста, матерія для шитья матрасовъ и подушекъ, посуда, циновки—въ Инкоу и частью въ Дашичао; мебель, лампы, мѣшки для храненія солдатскаго имущества—въ Ляоянѣ. Жизнь Орловскаго этапнаго госпиталя протекала почти совершенно также, какъ и въ Тульскомъ отрядѣ. Доставка больныхъ и раненыхъ, равно какъ и эвакуація—происходили почти ежедневно. Всего въ Дашичао съ 6 по 27 іюня лазаретомъ принято 51 раненый и 230 больныхъ. Среди

послѣднихъ преобладали желудочно-кишечныя заболѣванія (119 человѣкъ или 51,7%) и гриппозные (26 или 11%). Смертныхъ случаевъ не было. Такую сильную заболѣваемость желудочно-кишечными разстройствами старшій врачъ Орловскаго лазарета объясняетъ стоявшими въ то время жарами и чрезвычайной влажностью воздуха при несовсѣмъ удовлетворительномъ питаніи и постоянныхъ переходахъ. Жара въ пасмурные дни, когда воздухъ, казалось, былъ пресыщенъ водяными парами, переносилась еще труднѣе. Круглыя сутки тѣло было покрыто потомъ, развивалась страшная жажда и невыразимая разбитость физическая и психическая. Солдаты при походѣ въ горахъ, таща на себѣ двухпудовую ношу, терпя постоянный недостатокъ въ водѣ, должны были страдать невыносимо. Только значительно позднѣе по примѣру японцевъ мы стали перевозить на арбахъ солдатскіе грузы и войска вздохнули во время переходовъ свободнѣе. Хорошая вода попадалась рѣдко, китайскіе колодцы быстро вычерпывались, такъ что даже офицеры, вполнѣ сознавая рискъ употребленія загрязненной воды, не только не запрещали солдатамъ пользоваться ею, но при случаѣ и сами пили ее съ жадностью. Въ тоже время въ приказахъ по арміи рекомендовалось обязательное кипяченіе воды до ея употребленія. Кромѣ плохой воды, очень вредно отражалось на здоровьѣ солдатъ употребленіе китайской свинины. Къ ней прибѣгали за недостаткомъ говядины. Манила также ея дешевизна. Но плохія свойства китайской свинины въ такую жару вызывали разстройства, заставлявшія невольно вспоминать картину отравленія. По бурному началу, упорной рвотѣ, поносу, а часто и судорогамъ заболѣванія сильно напоминали холеру. Въ концѣ мѣсяца въ горахъ ночи стали прохладнѣе, солдаты иной разъ въ теченіе нѣсколькихъ дней не знали, что такое сухое бѣлье и шинель; появились гриппозныя заболѣванія. Тифъ наблюдался лишь въ единичныхъ случаяхъ и протекалъ легко. Кровавый поносъ,

въ громадномъ большинствѣ случаевъ оказывался просто сильнымъ катарромъ прямой и толстыхъ кишекъ, развивавшемся на почвѣ запущенныхъ обычныхъ поносовъ; заразность этой формы казалась весьма сомнительной. Раненыхъ принято отрядомъ немного: во время битвы при Вафангоу лазаретъ еще не работалъ; позднѣе были лишь отдѣльные случаи появленія раненыхъ изъ отряда генерала Мищенко.

Два раза въ недѣлю врачи Орловскаго отряда дежурили въ общей амбулаторіи. Почти все время они заняты были лѣченіемъ терапевтическихъ, наложеніемъ простыхъ и иммобилизующихъ повязокъ. Операцій не производилось, если не считать извлеченія пуль и осколковъ, вскрытія абсцессовъ: въ Тульскомъ и Юго-Западномъ отрядахъ находились прекрасно оборудованныя операціонныя и обособленныя хирургическія отдѣленія, куда и направлялись всѣ сколько-нибудь тяжело-раненые. Среди раненыхъ, нашедшихъ пріютъ въ отрядѣ, не было ни одного раненаго въ полость живота. Сквозныя раны протекали хорошо, безъ опредѣляемаго изліянія крови въ полость плевры и съ ничтожными явленіями раздраженія послѣдней. Только раненія въ голову осложнялись часто быстрымъ развитіемъ воспаленія мозга. Раненія мягкихъ частей казались пустыми поврежденіями, такъ какъ чрезъ нѣсколько дней входное и выходное отверстія едва различались, самъ-же пулевой каналъ заживалъ первымъ натяженіемъ. Со всѣхъ сторонъ толковали о «гуманности» японской пули. Впослѣдствіи оказалось, что первыя впечатлѣнія обманчивы. «Гуманность» была лишь весьма относительная. На близкихъ разстояніяхъ или при раненіяхъ живота, лица, черепа, груди и т. п. пуля эта даетъ очень серіозныя поврежденія. Кромѣ того, незначительное входное отверстіе заставляетъ часто принимать рану легко излѣчимой консервативнымъ способомъ; однако, по прошествіи нѣкотораго времени, во многихъ случаяхъ приходилось наблюдать значительныя внутреннія поврежденія, которыя оставляли слѣды на долгое время.

26 іюня около 9 часовъ вечера С. В. Александровскій отдалъ распоряженіе собрать въ ночь все снаряженіе отряда, чтобы утромъ погрузить его въ вагоны. Дашичао предположено оставить, больныхъ всѣхъ трехъ лазаретовъ размѣстить въ теплушкахъ и вывезти на сѣверъ. Орловскому отряду предложено сопровождать санитарный поѣздъ до Харбина; по возвращеніи-же, развернуться въ Ляоянѣ. При этомъ настойчиво предписывалось и генералъ-лейтенантомъ Ѳ. Ѳ. Треповымъ, и С. В. Александровскимъ ни въ какомъ случаѣ не сообщать больнымъ о причинахъ предпринимаемыхъ мѣръ, «чтобы не вызвать паники». «Между тѣмъ, замѣчаетъ М. А. Кожушко, не надо обладать особенной сообразительностью, чтобы и безъ словъ понять, что не спроста среди ночи тебя стаскиваютъ съ кровати и кладутъ на сѣнники на полъ, а всю обстановку госпиталя вытаскиваютъ и въ двери, и въ окна». Имущество отряда, конечно, можно было легко собрать утромъ, а потому рѣшено предоставить больнымъ провести еще ночь на ихъ койкахъ. 27-го утромъ имущество свезено на платформу станціи, но погрузить немедленно удалось только часть его; остальное-же пришлось грузить уже вечеромъ. Съ имуществомъ долженъ былъ остаться старшій врачъ, фельдшеръ, сестра, завѣдующая хозяйствомъ, и два санитара. Съ величайшимъ трудомъ и только въ два пріема имъ удалось отправить вещи въ Ляоянъ, при чемъ сами они ѣхали со второй частью груза и, чтобы проѣхать 87 верстъ должны были провести безъ горячей пищи три томительныхъ дня въ товарныхъ вагонахъ. Въ Ляоянѣ еще три дня ушли на разъискиваніе отправленной впередъ части имущества и только 3 іюля можно было приступить къ устройству лазарета въ Ляоянѣ. Между тѣмъ остальная часть отряда вмѣстѣ съ четырьмя сестрами милосердія Тульскаго и Юго-западнаго лазаретовъ приняла теплушечный поѣздъ съ 300 больныхъ и раненыхъ. Орловскій отрядъ взялъ съ собою въ поѣздъ походную кухню и по-

вара, разную провизію, чай, сахаръ, перевязочный матеріалъ, подкладныя и выносныя судна. На каждые два вагона приходилось по одной сестрѣ милосердія; люди были во время напоены и накормлены, перевязки дѣлали по мѣрѣ надобности, дизентерики не были вынуждены испражняться изъ дверей вагона на полотно, раненые не мучились вылѣзаніемъ изъ товарнаго вагона для удовлетворенія естественныхъ надобностей....

Всего больными и ранеными въ Орловскомъ отрядѣ въ Дашичао проведено 968 дней, что при 281 лицѣ, пользовавшимся уходомъ лазарета, составляетъ въ среднемъ 3,4 дня на каждаго. Такимъ образомъ время пребыванія здѣсь нѣсколько выше, чѣмъ въ Тульскомъ отрядѣ, которому пришлось работать въ тревожные и полные перемѣнъ дни битвы при Вафангоу и отступленія отъ Дашичао.

Хозяйственная жизнь обоихъ отрядовъ почти ничѣмъ не различалась. Стоимость содержанія одного больного въ теченіе дня обошлась, по отчетамъ уполномоченнаго, 30 коп. Приспособленіе помѣщеній, какъ указано выше, сдѣлано иждивеніемъ желѣзной дороги, при чемъ не пришлось ничего платить за все время пользованія ими. Стирка производилась дома, при чемъ для нея на сдѣльныхъ условіяхъ нанимались китайцы. Наиболѣе загрязненное бѣлье стиралось машиной, остальное руками. Платили по 5 коп. отъ штуки и въ среднемъ ежедневно приходилось стирать до 75 штукъ. Въ отличіе отъ Тульскаго отряда, Орловцы стирали не только госпитальное бѣлье, но и принадлежавшее самимъ больнымъ.

Кушанье готовилось на плитѣ и, надо замѣтить, что больные съ меньшей охотой ѣли обѣдъ приготовленный въ фугельзангѣ, жалуясь на то, что онъ выходитъ «паренымъ». Къ консервамъ приходилось прибѣгать рѣдко. Наибольшій успѣхъ изъ нихъ имѣли нѣсколько жирныя, но очень вкусныя щи съ кашей.

9.

Харьковскіе этапы. Сяолиндзе, Анпинъ, Холангоу, Ляоянъ.

При переѣздѣ изъ Ляояна въ Сяолиндзе (22 версты) Харьковскіе отряды широко использовали общеземскія двуколки, которыми пришлось пополнить недостатокъ въ казенныхъ арбахъ, предоставленныхъ земству. Переѣздъ былъ трудный, погода отвратительная и общеземскія арбы не выдержали этого испытанія: не смотря на легкую, сравнительно, кладь, онѣ ломались по

Земская двуколка.

дорогѣ и вернулись въ Ляоянъ въ самомъ жалкомъ видѣ. По этому поводу кн. Г. Е. Львовъ писалъ Г. И. Раевскому: «Арбы оказались совершенно неподходящими для дорогъ, о которыхъ никто не имѣетъ представленія. Эти пригодятся для хозяйственныхъ нуждъ въ отрядахъ, до которыхъ ихъ нужно довести порожними, если онѣ дойдутъ цѣлыми. Поэтому я телеграфировалъ вамъ и прошу остановить дальнѣйшую работу ихъ, а то деньги затратимъ даромъ. Носилки на томже основаніи не потребуются, но ихъ можно употребить безъ арбъ, хотя для переноски надо особое устройство. Тѣ, которыя сдѣланы уже, мы используемъ, но дальше дѣлать не стоитъ... Вообще не зная точно мѣстныхъ условій, никакихъ общихъ мѣръ принимать нельзя. На это всѣ наталкиваются и дѣлаютъ крупныя ошибки. Невѣдѣніе съ чѣмъ имѣешь дѣло—основаніе всѣхъ нашихъ ошибокъ—военныхъ и краснокрестныхъ»...

Большую часть своего груза Харьковскіе отряды оставили въ Ляоянскомъ складѣ и взяли съ собою лишь самое необходимое — по 600 — 800 пудовъ на отрядъ. Для подъема этого имущества потребовалось до 30 китайскихъ арбъ. Въ Холангоу оно вывезено на 60 военныхъ двуколкахъ. Часть арбъ и двуколокъ служила экипажемъ для женскаго персонала; мужчины ѣхали верхомъ на общеземскихъ лошадяхъ.

«Трудно представить себѣ, пишетъ Н. Н. Ковалевскій, болѣе неудобный экипажъ, чѣмъ китайскую арбу. Первый же выѣздъ былъ серіознымъ испытаніемъ выносливости нашихъ сестеръ и фельдшерицъ, и, нужно сказать, испытаніе это онѣ выдержали очень хорошо. День былъ дождливый, по дорогѣ стояла сплошная грязь и вода; лошади приставали, арбы скользили и грозили каждую минуту перевернуться. Многія сестры въ концѣ-концовъ, не смущаясь грязью и дождемъ, рѣшили идти пѣшкомъ. Не легко пройти безъ привычки такое разстояніе подъ дождемъ и по грязи, не легко безъ привычки и на арбѣ

сдѣлать этотъ путь; но, не смотря на это, всѣ прибыли на мѣсто бодрые и сейчасъ же приступили къ устройству лазарета»... Въ Сяолиндзе, какъ упоминалось уже выше, 2 отряда выѣхали 19 іюня; 21-го они уже открыли лазаретъ и приняли больныхъ. Чтобы дать нѣкоторое представленіе объ его устройствѣ, мы приводимъ на память приблизительный чертежъ китайской усадьбы, занятой Харьковскими отрядами.

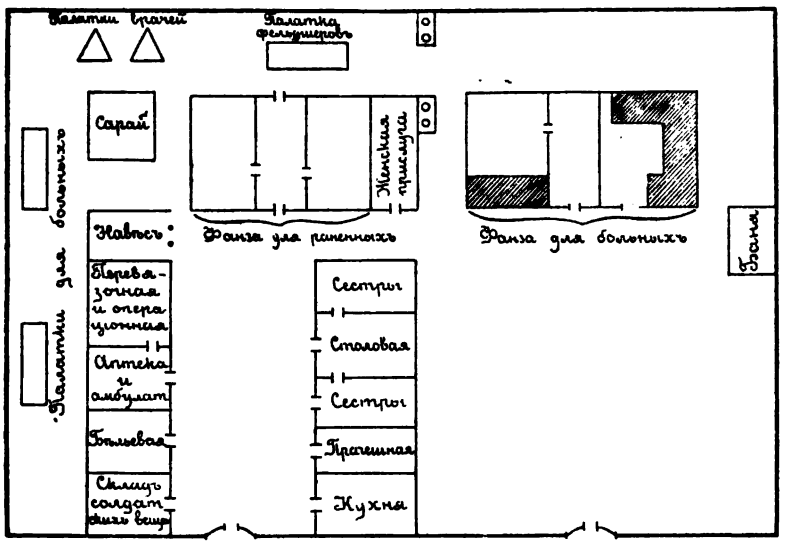

Харьковскій этапъ въ Сяолиндзе.

Эти помѣщенія, какъ мы уже упоминали выше, были вычищены и оборудованы находившимся здѣсь ранѣе краснокрестнымъ отрядомъ. Въ одной изъ большихъ фанзъ (лѣвой) каны во всѣхъ комнатахъ сняты, благодаря чему здѣсь можно было поставить кровати и отвести все помѣщеніе подъ раненыхъ. Въ правой фанзѣ на канахъ (зачерченныя мѣста плана) положены сѣнники и подушки и приготовлены мѣста для больныхъ. Аптека, бѣльевая, амбулаторія, перевязочная и операціонная, прачешная, кухня— помѣщались въ отдѣленіяхъ боковыхъ фанзъ и пристроенныхъ къ нимъ сараяхъ; крыши послѣднихъ протекали

даже въ небольшіе дожди, такъ что пришлось затянуть ихъ брезентами. Фельдшера и врачи разбили себѣ палатки у подножія горъ, начинавшихся сейчасъ же за усадьбой; на прилегающей къ ней землѣ по мѣрѣ выяснившейся потребности ставились большіе шатры для больныхъ; постепенно число этихъ шатровъ доведено было до пяти.

Въ Анпинъ Харьковскій отрядъ двинулся 25 іюня и сдѣлалъ тридцатидвухверстный переѣздъ въ довольно сносныхъ условіяхъ въ теченіе 18 часовъ: погода стояла хорошая и претерпѣть нѣсколько пришлось лишь отъ сильной росы во время ночевки. Въ этомъ мѣстечкѣ уда-

На этапъ.

лось нанять великолѣпную усадьбу богатаго китайскаго торговца, окруженную высокой зубчатой стѣной съ бойницами. Занято 4 фанзы размѣромъ 3,5 × 18 аршинъ каждая, каменныя, съ плохимъ кирпичнымъ поломъ, черепичатыми крышами, безъ потолка, и съ окнами, занимавшими половину передней стѣны. На прилегающемъ ого-

родѣ разбиты три большія палатки подъ больныхъ. Операціонная, аптека, амбулаторія устроены въ фанзахъ, прачешная и кухня—подъ открытымъ небомъ, столовая въ узкомъ проходѣ между фанзами подъ навѣсомъ. Всѣ сестры помѣщались въ одной комнатѣ; одинъ врачъ съ женой-фельдшерицей въ крошечной каморкѣ на мезонинѣ; другой врачъ — сначала въ молельнѣ, потомъ, съ наплывомъ больныхъ долженъ былъ ее уступить и ночевалъ въ аптечной комнатѣ на канахъ. Третій врачъ, пріѣхавшій на помощь изъ другого отряда, и уполномоченный при посѣщеніяхъ этапа спали на крышѣ. Усадьба нанята за 75 р. въ мѣсяцъ; за огородъ (немного овощей и мѣсто

Усадьба Харьковскаго отряда въ Анпинѣ.

подъ палатки), кромѣ того, уплочено единовременно 30 р. Приспособленіе помѣщеній взяло въ общемъ около недѣли и стоило 100 р.; оно состояло въ вывозкѣ зерна, ваты, хлопка, чановъ и другихъ китайскихъ товаровъ въ сосѣднюю усадьбу, побѣлкѣ и чисткѣ. 40 человѣкъ были

накормлены уже на второй день послѣ прибытія отряда; на третій вся эта партія принята въ лазаретъ.

Оба Харьковскіе лазарета (въ Сяолиндзахъ и Анпинѣ) представляли изъ себя, казалось, какъ разъ тѣ этапы по грунтовымъ дорогамъ, о которыхъ шла рѣчь въ Москвѣ и Петербургѣ. Въ дѣйствительности это можно сказать лишь съ большими ограниченіями. Въ идеѣ врачебно-питательный пунктъ при военномъ этапѣ является лишь однимъ звеномъ въ длинной цѣпи такихъ же учрежденій,

Домашняя молельня въ усадьбѣ Харьковскаго отряда въ Анпинѣ.

протянувшейся отъ передовыхъ позицій до желѣзнодорожной станціи. Продвигаясь впередъ, войска открываютъ новые и новые этапы, увеличивая ихъ линію. Этапы естественнымъ образомъ сортируютъ больныхъ и раненыхъ: они принимаютъ на лѣченіе тѣхъ изъ нихъ, которые не могутъ безъ серіознаго вреда для здоровья двигаться дальше; они даютъ пріютъ легко больнымъ, раненымъ и усталымъ, которые черезъ нѣсколько дней могутъ вер-

нуться въ часть; они кормятъ слѣдующіе мимо транспорты больныхъ и раненыхъ и во время ихъ короткихъ стоянокъ оказываютъ посильную помощь перемѣной повязокъ, снабженіемъ лѣкарствами, совѣтомъ. Такова идея. Но безпорядокъ, сутолка, сюрпризы войны рѣдко даютъ возможность осуществить стройно и отчетливо любой планъ, придуманный въ кабинетѣ. Въ минувшую войну это сказалось особенно ярко. Не только не было прочнаго и рѣшительнаго наступленія, того побѣднаго шествія, къ которому все у насъ было приноровлено, но не было (да и не могло быть) даже отступленія, возведеннаго въ систему. Хотя, повидимому, восточному отряду ставилась задача лишь задержать возможно дольше наступленіе арміи Куроки къ Ляояну и дать время для подвоза войскъ изъ центральной Россіи, но вмѣстѣ съ тѣмъ главнокомандующій долженъ былъ постоянно поддерживать въ войскахъ мысль о возможности въ каждый данный моментъ появленія приказа перейти въ наступленіе. Частичныя наступательныя дѣйствія отрядовъ гр. Келлера и ген. Гершельмана, о которыхъ упоминалось выше, держали все время войска и военачальниковъ въ напряженномъ состояніи. Никто не могъ предсказать, что произойдетъ въ ближайшіе дни. Для характеристики этого напряженнаго состоянія, приведемъ тему, поставленную графомъ Келлеромъ на обсужденіе военнаго совѣта, имѣвшаго мѣсто 16 іюля на Тхавуанскихъ позиціяхъ: «Въ 7 верстахъ отъ нашей позиціи укрѣпились японцы. Наступательныя предпріятія 22 іюня и 4 іюля показали, что для овладѣнія занятыхъ противникомъ переваловъ необходимо предварительно овладѣть горнымъ массивомъ между ними, нынѣ укрѣпленнымъ японцами. Каждый день мы можемъ получить приказаніе командующаго арміей перейти въ наступленіе, и очутившись лицомъ къ лицу передъ укрѣпленной позиціей противника, понесемъ громадный уронъ и, вѣроятно, безъ всякаго результата. На

СХЕМА
РАСПОЛОЖЕНІЯ ЗЕМСКИХЪ ОТРЯДОВЪ
до Ляоянскаго боя
Примѣчаніе.
Смѣшанныя станціи Ямбиш (Черниговскій отрядъ) и Лошисоу (Московскій отрядъ) на схемѣ не показаны
на Кайсяне
ст. ТЫЕЛИНЪ (Ярославско-Костромскій)
МУКДЕНЪ (Курскій)
БАНДЗИЖАЙ
ФЕИНДЯПУ
БЛЯНЬОПУДЗА
ЛЯНТАЙ
ст. ЛИТАЙСКІЯ КОПИ
(Московскій)
СЛОДАГАЙ
БЕНСИХУ
СЛОСЫРЪ
ЛЯОЯНЪ
Тульскій, (Харьковскій, Орловскій)
ХИНХВАШИНЪ
ШАХЕЙДЗЫ
ЛЕТУНДЗЫ
ЛИНДЯТУН
ЛАНБАТАЙ
ЛИПИНЪ
(Харьковскій)
ЛЯНДЯНДЗЕ
(Харьковскій)
ЛЯНДЯНСЯНЬ
ХОЛАНГОУ
ХОЛНЪ
ЛЯНЬШАНЬГУАНЬ
ЧУНДЯПУ
СИЕЛЯНЬ
ФЛАНДЯПУДЗЫ
САЙНЛДЗЫ
ТУИНПУ
ФЫНЪ-ХУАНЪ-ЧЕНЪ
ст. ЛИСЛАЗАНЬ (Ярославско-Костромскій)
ст. ХАЙЧЕНЪ (Курскій)
на Инкоу
ст. ДАШИЧАО (Тульскій, Орловскій)
на Гайчжоу
Обозначенія:
Желѣзныя дороги
Большія грунтовыя дороги
Проселочныя грунтовыя дороги
Горныя тропы
Горныя перевалы
Рѣки.

случай такого приказанія надо приготовиться, для чего не начать ли уже теперь постепенную атаку на горный массивъ, съ тѣмъ чтобы къ рѣшительнымъ дѣйствіямъ перейти въ случаѣ приказанія командующаго арміей?» [1]) Самая постановка подобной темы на обсужденіе военнаго совѣта очень характерна для царившаго въ восточномъ отрядѣ настроенія. При полной неувѣренности въ завтрашнемъ днѣ, не могло быть и рѣчи о выдвиженіи впередъ линіи медицинскихъ отрядовъ. Напротивъ, даже военные этапы снимались при первой тревогѣ, вывозя что оказывалось возможнымъ и сжигая все остальное. Стоило громадныхъ усилій получить разрѣшеніе на устройство земскаго пункта въ деревнѣ Холангоу, расположенной въ 23 верстахъ впереди Сяолиндзе. А между тѣмъ съ уходомъ Евгеніевской общины Краснаго Краста изъ Ляндянсяня (15 верстъ впереди Сяолиндзе), на протяженіи 40 верстъ отъ передовыхъ позицій не было ни одного краснокрестнаго учрежденія. При этомъ графомъ Келлеромъ настойчиво указывалось, что въ намѣченномъ мѣстѣ онъ разрѣшаетъ открыть лишь временный перевязочно-питательный пунктъ съ минимальнымъ снаряженіемъ, безъ коекъ, который можно было бы во всякій данный моментъ снять и увезти обратно. Въ Холангоу въ фанзахъ китайской усадьбы, нанятой по 3 рубля въ день, расположился Харьковскій отрядъ, выѣхавшій изъ Ляояна 26 іюня, а 28-го онъ уже вынужденъ былъ принять шесть больныхъ и функціонировалъ въ теченіе 23 дней въ качествѣ этапнаго лазарета, принимая иногда одновременно до 400 раненыхъ. Этотъ отрядъ по характеру дѣятельности мало чѣмъ отличается отъ двухъ другихъ; поэтому жизнь и работу всѣхъ трехъ мы разсмотримъ вмѣстѣ. Скажемъ здѣсь нѣсколько словъ о занятыхъ имъ помѣщеніяхъ. Они представляли двѣ большихъ, расположенныхъ па-

---

[1]) Цитируемъ по сочиненію участника совѣта г. Свѣчина («Война въ горахъ», СПБ. 1906, стр. 11—12).

раллельно фанзы (20 аршинъ×8 и 18×6); между ними находился дворъ; направо подъ угломъ къ двумъ первымъ—третья фанза, которая вмѣстѣ съ прилегающими къ ней сараями занимала въ длину 15 аршинъ а въ ширину 5. Съ четвертой стороны двора шли навѣсы. Стѣны фанзъ выложены изъ камня, крыши соломенныя (гаоляновыя); половъ и потолковъ не было вовсе. Свѣта оказалось достаточно, такъ какъ передняя стѣна, состоящая

Китайская деревня.

изъ китайскихъ оконъ, почти всегда оставалась открытой. Въ передней фанзѣ размѣщено около 30 больныхъ—частью на кирпичныхъ канахъ, частью на полу. Въ задней фанзѣ—совершенно новой—около 45 больныхъ на полу: на землю положенъ густой слой гаоляна, сверху циновки, а на нихъ сукно. Во второй половинѣ задней фанзы помѣщались: перевязочная, операціонная и аптека. Дня за два до отступленія нанята и очищена еще одна фанза у другого владѣльца; въ ней въ теченіе нѣсколькихъ часовъ

до эвакуаціи пролежала значительная партія раненыхъ. Половина боковой фанзы въ занятой сначала усадьбѣ отведена для сестеръ; въ ихъ комнатѣ сложено чистое бѣлье; во второй половинѣ устроена общая столовая и складъ. Кухня и прачешная помѣщались наружу подъ циновочными навѣсами. Для врачей и вообще мужского персонала опредѣленнаго угла не было: спали — гдѣ придется. Для офицеровъ развернута на дворѣ палатка, двѣ другія для различныхъ нуждъ отряда. Приспособленія этихъ помѣщеній сдѣланы въ теченіе двухъ дней и уже во время функціонированія лазарета; они состояли въ оклейкѣ и побѣлкѣ фанзъ, при чемъ одна изъ нихъ (старая) цѣликомъ (стѣны и внутренняя сторона крыши) обита циновками. На дворѣ въ 2—3 дня казаками-печниками сложена печь и пристроена плита подъ брезентовымъ навѣсовъ. Всѣ эти работы обошлись около 135 р. Какъ упоминалось выше, къ концу работы нанята еще одна фанза на нѣкоторомъ разстояніи отъ первой усадьбы съ платою по 15 р. въ мѣсяцъ. Очистка двора и фанзы, оклейка, циновки и мелкія приспособленія обошлись около 60 р. Судьба этого лазарета очень характерна для всѣхъ земскихъ отрядовъ, работавшихъ по грунтовымъ дорогамъ. Выдвинутый по иниціативѣ земскихъ уполномоченныхъ, при чемъ приходилось преодолѣть значительныя тренія, онъ очень скоро оказался заваленнымъ работой, къ которой ни по количеству персонала, ни по снаряженію своему не былъ подготовленъ. Дѣло осложнялось требованіемъ военныхъ властей сократить количество снаряженія до минимума, взявъ только то, что необходимо для перевязочнаго пункта. А между тѣмъ съ первыхъ же дней являлись больные и раненые, которыхъ нельзя было отправить въ часть, а за отсутствіемъ транспортовъ, невозможно было эвакуировать въ тылъ. Очень скоро перевязочный пунктъ превратился въ лазаретъ. Изъ Ляояна подтягивались непрерывно медикаменты, припасы, койки,

палатки, бѣлье, посуда... Персоналъ дѣлалъ все возможное, чтобы привести этотъ импровизированный госпиталь въ порядокъ; сестры уступили свои комнаты больнымъ и остались подъ открытымъ небомъ; весь персоналъ отдалъ привезенныя для себя койки подъ тяжело больныхъ; врачи день и ночь скитались безъ пристанища; подъискивались и приводились въ порядокъ новыя помѣщенія...

Дворъ богатаго китайца.

И періодически послѣ каждаго боя лазаретъ заваливался сотнями раненыхъ, которыхъ абсолютно некуда было помѣщать, такъ какъ всѣ углы заполнены были больными. Эти нашествія окончательно ставили все вверхъ дномъ и парализовали всѣ мѣры къ упорядоченію помѣщенія. Очевидно, при такихъ условіяхъ внѣшній видъ лазарета и его благоустройство оставляли желать многаго. Ко всему только что перечисленному надо прибавить ежедневное и еженощное ожиданіе приказа снять пунктъ и эвакуировать всѣхъ раненыхъ, при чемъ никакихъ средствъ для эвакуаціи въ отрядѣ, разумѣется, не было. Мы были свидѣтелями энергіи, съ которою велъ дѣло персоналъ въ такихъ трудныхъ условіяхъ, но невольно приходитъ въ

голову мысль: насколько значительнѣе была бы польза отъ тойже работы, если бы прекрасно оборудованные земскіе отряды могли спокойно вытянуться въ длинную линію этаповъ, развернувъ все свое снаряженіе и регулируя наплывъ паціентовъ систематической фильтраціей правильно движущихся транспортовъ съ больными и ранеными... Если бы!.. многое, вѣроятно, наладилось бы иначе если бы армія наша оказалась въ силахъ побѣдоносно бороться съ японцами... Полная тревогъ, неожиданностей и отступленій, жизнь нашихъ войскъ, зависѣвшая почти исключительно отъ энергіи непріятеля, не была вовсе обдумана и организована, а потому складывалась почти стихійно. Какъ все въ эту несчастную войну, постановка санитарнаго дѣла разсчитана на побѣды и совершенно не обдумана для постояннаго, тревожнаго отступленія. На югѣ, какъ мы видѣли, около работы стояло непосредственное начальство (военно-санитарное и краснокрестное): располагая желѣзною дорогой, можно было бы регулировать эвакуацію и поставить ее въ мало-мальски правильныя условія. Въ дѣйствительности ничего подобнаго достигнуто не было. Отдавая должное доброму сердцу начальника санитарной части арміи (ген.-лейт. Ѳ. Ѳ. Трепова), его горячему желанію облегчить участь больныхъ и раненыхъ и неослабной энергіи, съ которой онъ работалъ, «наводя порядки» въ южныхъ лазаретахъ и на станціяхъ желѣзныхъ дорогъ, мы дожны сказать, что усилія эти въ громадномъ большинствѣ случаевъ не достигали желаемыхъ результатовъ и совершенно разбивались объ условія суровой дѣйствительности.

Ген.-лейт. Ѳ. Ѳ. Треповъ.

Въ началѣ войны намъ пришлось воспользоваться пріютомъ одного изъ летучихъ отрядовъ Краснаго Креста. Завѣдывавшій имъ отставной генералъ неусыпно хлопоталъ о своей летучкѣ. И даже ночью онъ ходилъ по своему лагерю, натыкался въ темнотѣ на колья и веревки палатокъ и кричалъ громовымъ голосомъ: «знать ничего не хочу! чтобы былъ порядокъ!!»... *Такой* энергіи и распорядительности мы, конечно, не приписываемъ начальнику санитарной части арміи: генералъ-лейтенантъ Ѳ. Ѳ. Треповъ самъ лично старался всячески помочь больнымъ и раненымъ и мы часто видѣли его не только суетящимся, кричащимъ и распекающимъ: генералъ тащилъ самъ солому для раненыхъ, поправлялъ ихъ подушки и показывалъ примѣръ сердечнаго къ нимъ отношенія. Но порядку все-таки не было и всю первую половину кампаніи транспортировка солдатъ (а иной разъ и офицеровъ) вызывала справедливыя нареканія. Не было организаціи, обдуманнаго плана, самыхъ элементарныхъ знаній условій, въ которыхъ предстояло работать. Не было, думается намъ, и спеціальной подготовки для такого отвѣтственнаго и труднаго дѣла. И вся энергія, вся работа долгое время создавала лишь лихорадочную сутолоку, спѣшку, крикъ и шумъ, отъ которыхъ раненымъ, брошеннымъ безъ призора на доски товарныхъ вагоновъ, не было легче. [1]) Ближайшіе помощники генерала Трепова не обладали даже и тѣми достоинствами, которыхъ мы не желаемъ отрицать у начальника санитарной части арміи: ихъ дѣятельность въ большинствѣ случаевъ сводилась лишь къ шуму и начальническимъ окрикамъ. Всего этого не было на востокѣ. Долгое время санитарная дѣятельность оставалась здѣсь почти безъ наблюденія. И дѣло во всякомъ случаѣ шло не хуже, чѣмъ на югѣ. Конечно, недочетовъ встрѣчалась

[1]) Мы говоримъ здѣсь главнымъ образомъ о первой половинѣ кампаніи, со второй половины зимы ген. Трепову удалось освоиться съ дѣломъ и внести въ него существенныя улучшенія.

масса; но они носили, такъ сказать, естественный характеръ и здѣсь нельзя было говорить о «начальственномъ недоумѣніи», на которое много разъ съ горечью жаловались намъ на югѣ больные и раненые. Эвакуація совершалась главнымъ образомъ въ санитарныхъ двуколкахъ. Легко раненые и не совсѣмъ ослабѣвшіе больные тащились обыкновенно пѣшкомъ за транспортомъ. Испытывавшіе болѣе серіозныя страданія сидѣли въ двуколкахъ. Наконецъ, тяжело раненые лежали въ двуколкѣ на туго натянутомъ брезентѣ. Такого тяжело раненаго приходилось поднять съ мѣста, положить на носилки, вынести къ двуколкѣ и здѣсь переложить подъ ея крышу... мучительная

Военно-санитарныя двуколки.

операція эта оказывалась однако легко переносимой по сравненію съ тѣмъ, что предстояло претерпѣть раненому въ пути, когда двуколка тяжело громыхала по камнямъ горныхъ дорогъ... Намъ приходилось видѣть тяжелыя сцены передъ посадкой раненыхъ на двуколки: они отнѣкивались, притворялись спящими, молили не трогать ихъ.

Утромъ передъ вступленіемъ японцевъ въ Холангоу, когда прибылъ, наконецъ, давно ожидавшійся транспортъ, санитары Харьковскаго отряда очень старались убѣдить больныхъ и часть раненыхъ добровольно занять мѣста въ двуколкахъ. «Нельзя, нельзя здѣсь оставаться, говорили они, придутъ японцы и вóзьмутъ васъ, миленькій!» Но предвкушая предстоящія муки, больные стонали и, часто плача, молили: «Охъ, оставь! никуда не надо. Все равно погибать! лучше здѣсь погибну!..»

Вторымъ перевозочнымъ средствомъ служили китайскія арбы. Изо дня въ день громадные транспорты муки и другихъ интендантскихъ запасовъ двигались отъ Ляояна къ

Арбяной транспортъ.

передовымъ частямъ войскъ. Обратно арбы шли порожнемъ. Мало-по-малу ими стали пользоваться для эвакуаціи. Сами по себѣ арбы доставляли меньше мученій, чѣмъ санитарныя двуколки, но транспорты послѣднихъ сопровождались медицинскимъ персоналомъ, который могъ и обязанъ былъ въ крайнихъ случаяхъ позаботиться о больныхъ, оказать имъ помощь, пріискать пищу. Импровизированные арбяные

транспорты должны были идти до мѣста назначенія Божіимъ произволеніемъ; имъ неоткуда было ждать помощи. Тѣмъ не менѣе Харьковскимъ отрядамъ часто, за неимѣніемъ другихъ средствъ эвакуаціи, приходилось ловить арбяные транспорты и заполнять ихъ легкими ранеными. Въ такихъ случаяхъ больные снабжались яйцами, бѣлымъ хлѣбомъ, консервами и съ транспортомъ посылался или военный фельдшеръ, или кто-либо изъ персонала отряда.

Гораздо лучше чувствовали себя раненые *на муловыхъ транспортахъ*, пущенныхъ въ ходъ полковникомъ Ухачемъ-Огаровичемъ. Устройство ихъ очень просто: носилки, служащія ложемъ для больного, прикрѣпляются между двумя

Муловой транспортъ.

длинными, гибкими жердями; въ жерди впрягаются два осла или мула—одинъ впереди носилокъ, другой позади ихъ; надъ ложемъ раненаго брезентовый верхъ формою въ родѣ тѣхъ, какіе и до сихъ поръ употребляются у насъ на деревенскихъ кибиткахъ. Если животныя подобраны по росту, носилки сохраняютъ горизонтальное положеніе, а мѣрный ходъ муловъ (или ословъ) сопровождается легкимъ и ровнымъ колебательнымъ движеніемъ. Къ сожалѣнію, муловые транспорты не были снабжены выдвижными носил-

ками: чтобы снять раненаго или положить его, приходилось отпрягать передняго мула, класть слеги на землю и вытаскивать тѣло больного изъ подъ крыши... все это приносило совершенно излишнія страданія: если-бы раненый лежалъ на выдвижныхъ носилкахъ, доставка его въ лазаретъ или нагрузка на муловъ—не представляли-бы почти никакихъ затрудненій [1]). Какъ-бы то не было, муловые транспорты оказывались въ тысячу разъ удобнѣе, чѣмъ двуколки или арбы; къ сожалѣнію, въ этотъ періодъ войны ихъ было очень мало; если не ошибаемся, къ востоку отъ Ляояна ихъ курсировало всего два по 35 носилокъ каждый. Муловые транспорты употреблялись только для самыхъ тяжелыхъ раненыхъ, нуждавшихся постоянно въ медицинскомъ надзорѣ, но, за отсутствіемъ установленныхъ на сей предметъ штатовъ, они были всецѣло предоставлены попеченію и сообразительности погонщиковъ-солдатъ. Это представляло, конечно, тоже большой дефектъ.

Наилучшимъ способомъ транспортировки тяжелыхъ больныхъ нужно признать ручныя носилки. Ихъ несли четверо солдатъ, а четверо шли для смѣны. Массу людей, необходимую для переноски сколько-нибудь значительнаго числа раненыхъ, можно было вывести изъ строя только послѣ боя, во время уже рѣшеннаго отступленія. Но утомленные боемъ, часто голодные, еле-плетущіеся солдаты очень неохотно несли эту повинность и были случаи, когда подъ разными предлогами они, выйдя изъ подъ начальственныхъ глазъ, покидали носилки съ ранеными среди поля. Лучше справлялись съ дѣломъ китайцы: равномѣрно присѣдая, они почти бѣжали съ носилками, держа ихъ высоко на плечахъ. Раненые при этой иноходи почти не замѣчали

---

[1]) Во вторую половину кампаніи конструкція носилокъ улучшена: парусиновый верхъ поднимался сбоку и для снятія раненаго не нужно было распрягать одного изъ муловъ.

движенія. Къ сожалѣнію, это былъ очень дорогой, не для всѣхъ и не всегда доступный способъ транспортировки: за тридцативерстное разстояніе отъ Анпина до Ляояна каждый китаецъ-носильщикъ бралъ 3 р. и, стало быть, восьмерымъ приходилось уплатить за доставку одного раненаго на желѣзную дорогу — 24 р. Во время боя и отступленія китайцевъ нельзя было заполучить ни за какія деньги: въ виду наступающихъ японцевъ они рѣшительно уклонялись отъ какихъ-либо дѣлъ съ русскими. Въ болѣе спокойные періоды раненые офицеры на свой счетъ нанимали китайцевъ и сравнительно хорошо добирались до Ляояна.

Транспортъ раненыхъ на носилкахъ.

Никакой системы въ дѣлѣ эвакуаціи не замѣчалось. Военныя власти принимали въ ней активное участіе лишь въ случаяхъ отступленія, не желая оставлять больныхъ въ рукахъ непріятеля. Во все остальное время земскимъ отрядамъ приходилось самимъ неусыпно хлопотать о перевозочныхъ средствахъ. По этому поводу велись постоянныя сношенія съ комендантомъ этапа, который вызывалъ по телеграфу или задерживалъ курсировавшіе въ восточномъ направленіи транспорты. Коменданты же помогали использовать шедшія порожнемъ на Ляоянъ арбы.

Больные являлись изъ расположенныхъ кругомъ частей войскъ и, проходя черезъ амбулаторію, находили пріютъ въ лазаретѣ. Шли длинныя пререканія съ военно-санитарными властями о правѣ земскихъ отрядовъ принимать на койки людей, являвшихся безъ увольнительныхъ билетовъ изъ части. Очень рѣдко наталкиваясь на симуляцію и видя часто совершенно изможденныхъ усталостью людей, силы которыхъ возстановлялись нѣсколькими днями спокойнаго пребыванія въ лазаретѣ, врачи не считали возможнымъ отсылать ихъ въ часть только потому, что полковымъ врачемъ не констатировано опредѣленное заболѣваніе. Принимались *всѣ* слабые и больные, нуждавшіеся въ помощи, и такая постановка дѣла вовсе не вызывала сколько-нибудь значительныхъ злоупотребленій, которыхъ опасались военныя власти. Напротивъ, люди, которые свалились-бы при первомъ серіозномъ испытаніи, оправлялись и, возвращаясь въ часть, съ новыми силами начинали борьбу съ тяжелыми жизненными условіями.

Другой гораздо болѣе серіозный вопросъ, который пришлось рѣшать земскимъ отрядамъ, сводился къ пріему сверхъ нормы. Чтобы дать больнымъ и раненымъ сколько-нибудь правильный уходъ и обезпечить имъ тѣ минимальныя удобства, на которыя они имѣли право разсчитывать, поступая въ лазаретъ, — необходимо было не выходить изъ нормы штатныхъ кроватей, намѣченной для

земскихъ отрядовъ въ Москвѣ. Такъ именно и поступали нѣкоторыя краснокрестныя учрежденія. Твердо держась установленной нормы, они сохраняли образцовый порядокъ и пріятно поражали посѣтителя какъ щегольскою внѣшностью, такъ и постановкою ухода за больными. Принимая *всѣхъ*, кто нуждался въ немедленной помощи, если ея нельзя было добыть по близости, лазаретъ мало-по-малу терялъ всякое подобіе лѣчебнаго учрежденія; силы персонала быстро изнашивались; оказываемая помощь принимала самый элементарный характеръ. И тѣмъ не менѣе, для передовыхъ земскихъ отрядовъ не было выбора: въ громадномъ большинствѣ случаевъ они шли по второму пути. Больные и раненые, переполнявшіе лазареты, размѣщались на полу фанзъ, въ проходахъ, на дворѣ подъ навѣсами изъ брезентовъ, которые придѣлывались къ наружнымъ стѣнамъ, наконецъ, подъ открытымъ небомъ. Импровизированныя постели устраивались изъ гаоляновой соломы, прикрытой сверху циновками и сукномъ отъ палатокъ. Въ дни боя весь дворъ лазарета былъ переполненъ носилками, на которыхъ стонали и корчились раненые. Не оставалось проходовъ, трудно было подойти освидѣтельствовать больного, записать его, накормить, наложить повязку... Персоналъ, неспавшій иногда по двѣ ночи подрядъ, метался въ этомъ морѣ страданія, совершенно изнемогая отъ непосильной работы. Въ обычныхъ условіяхъ больныхъ записывали подробно сначала въ больничный журналъ (послѣ осмотра врачемъ и постановки діагноза), потомъ въ пріемный. При наплывѣ раненыхъ списки составлялись сестрами и фельдшерицами по опросу. Въ самые острые моменты удавалось только сосчитать раненыхъ. Отрядъ въ Сяолиндзахъ работалъ, сравнительно, въ очень благопріятныхъ условіяхъ: онъ находился далеко отъ передовыхъ позицій, впереди стоялъ X военный госпиталь, еще далѣе пунктъ въ Холангоу; рядомъ съ нимъ въ концѣ

этого періода размѣстилась прекрасно оборудованная Евгеніевская община на 200 кроватей. Совершенно иначе стояло дѣло въ Холангоу и Анпинѣ. Очень скоро находившіеся здѣсь земскіе отряды сдѣлались передовыми медицинскими учрежденіями и во время боевъ въ отдѣльные дни набиралось до 400 раненыхъ въ Холангоу и до 600 въ Анпинѣ. Даже обычная дѣятельность въ этомъ послѣднемъ пунктѣ превышала нѣсколько норму: за 48 дней своей работы лазаретъ принялъ 1659 больныхъ и 1221 раненыхъ всего 2880 человѣкъ, которые провели 5504 дня; такимъ образомъ средняя продолжительность пребыванія въ отрядѣ равнялась почти 2 днямъ и ежедневно въ среднемъ занято было 115 мѣстъ. «Перевязочный пунктъ» въ Холангоу, который, по мысли графа Келлера, не долженъ былъ вовсе оказывать стаціонарной помощи, принялъ за 22 дня (27 іюня—18 іюля) 719 человѣкъ (128 больныхъ и 591 раненаго); они пролежали въ общей сложности 910 больничныхъ дней или въ среднемъ 1,2 дня каждый; количество коекъ, занятыхъ ежедневно составляло 41. Кромѣ того, принято врачами, неположенныхъ на койки за отсутствіемъ мѣста, 198 больныхъ и 565 раненыхъ. Въ Холангоу и Анпинѣ работало по одному отряду (въ составѣ двухъ врачей), разсчитанному на 25 и, лишь въ крайнемъ случаѣ, на 50 коекъ. Въ Сяолиндзахъ находились два отряда съ 4 врачами; но за 54 дня (21 іюня—14 августа) здѣсь принято всего 1641 человѣкъ (больныхъ 730, раненыхъ 911); въ среднемъ въ лазаретѣ лежало ежедневно 64 человѣка; рѣзкихъ наплывовъ и частыхъ эвакуацій почти не было и въ среднемъ каждый больной оставался на койкѣ 2,1 дня.

Характеръ заболѣваній и здѣсь наблюдался тотже, что и на югѣ: болѣе 90% приходилось на кишечныя недомоганія—иногда очень острой формы съ бурнымъ теченіемъ, но почти неизмѣнно со счастливымъ исходомъ. По словамъ одного изъ Харьковскихъ врачей (Г. С. Трамбицкаго),

дизентерійной палочки Шига при этихъ кишечныхъ заболѣваніяхъ бактеріологи не находили; они склоняются къ тому, что эти заболѣванія вызваны особымъ видомъ бактеріи, постоянно находимой въ кишечникѣ здоровыхъ людей—bacillus colli communis,—дававшей то ясно выраженное кишечное заболѣваніе, то тифозное состояніе, названное паратифомъ. Въ концѣ періода попадались уже настоящіе брюшные тифы. Въ отдѣльныхъ случаяхъ наблюдались солнечные удары. Формы коллитовъ близко подходили по клинической картинѣ къ тяжелой дизентеріи. Тифы на востокѣ наблюдались тяжелой формы. Серіозныхъ операцій дѣлать почти не приходилось, хотя подчасъ въ нихъ чувствовалась большая нужда: обстановка работы во время наплыва раненыхъ и недостатокъ персонала исключали возможность прибѣгать къ серіознымъ операціямъ и заставляли ограничиваться лишь извлеченіемъ пуль, осколковъ и другими незначительными оперативными пособіями. Заразные больные изолировались въ отдѣльныхъ комнатахъ и палаткахъ; если эти помѣщенія приходилось заполнять затѣмъ ранеными, производилась дезинфекція сулемой съ перекопкой въ возможныхъ случаяхъ грунта.

Работа персонала въ восточныхъ отрядахъ была болѣе нервною, менѣе регулярною, отчасти безпорядочною: въ царившей сутолокѣ очень труднымъ оказывалось сохранить прочно какое-бы-то ни было раздѣленіе труда. Въ частности встрѣтились нѣкоторыя затрудненія въ завѣдываніи хозяйствомъ и бѣльемъ. «Эти хозяйственныя обязанности, пишетъ Н. Н. Ковалевскій, тяготили почти всѣхъ сестеръ; каждая изъ нихъ съ полной готовностью шла исполнять всякія обязанности по уходу за больными и ранеными, но огромное большинство ихъ очень тяготилось работой хозяйственной. Это вполнѣ понятно, такъ какъ сестры готовили себя къ уходу за ранеными, эта именно дѣятельность ихъ привлекала и побудила бросить домъ и ѣхать на войну. Но такъ какъ при снаряженіи отрядовъ

не были приглашены отдѣльныя лица, на обязанности которыхъ лежало бы веденіе хозяйства отрядовъ, и предполагалось, что оно будетъ вестись сестрами, то такая общая антипатія къ хозяйственной дѣятельности создала нѣкоторыя затрудненія, которыхъ, къ сожалѣнію, я не предусмотрѣлъ при формированіи отряда. Въ виду такого отношенія персонала приходилось приспособляться и поручать исполненіе обязанностей завѣдующихъ хозяйствомъ или бѣльемъ сестрамъ по очереди—на недѣлю, на двѣ. Такой порядокъ представлялъ нѣкоторыя неудобства, такъ какъ для того, чтобы войти въ курсъ хозяйственныхъ дѣлъ, чтобы ознакомиться съ условіями заготовки продуктовъ, наладить отношенія къ низшему персоналу—надо затратить не мало времени, а при частой смѣнѣ такихъ завѣдующихъ это не могло отчасти не отразиться на дѣлѣ»... Общій надзоръ за хозяйственной дѣятельностью, сношеніе съ военными властями, хлопоты объ эвакуаціи, постепенное приспособленіе помѣщеній, покупки и т. п.—брали у врачей много времени, отвлекая отъ непосредственнаго ихъ медицинскаго дѣла. Всѣ эти функціи, присвоенныя обыкновенно старшему врачу, выполнялись или дежурствами по очереди, или жребіемъ. Вообще необходимо замѣтить, что персоналъ Харьковскихъ лазаретовъ отличался по своему характеру отъ большинства представителей иныхъ земскихъ отрядовъ: въ составѣ средняго медицинскаго персонала здѣсь были почти исключительно земскіе работники и работницы; элементъ общинныхъ сестеръ Краснаго Креста отсутствовалъ; отношенія установились совершенно товарищескія; взгляды господствовали демократическія. Это придавало Харьковскимъ лазаретамъ совершенно своеобразный характеръ, сильно выдѣлявшій ихъ изъ ряда другихъ медицинскихъ учрежденій на войнѣ и отчасти даже изъ состава остальныхъ земскихъ отрядовъ. Настроеніе повышалось, дружная работа интеллигентныхъ, свободолюбивыхъ людей, отно-

сившихся другъ къ двугу съ уваженіемъ, сильно выигрывала въ напряженіи и качествѣ; самопожертвованіе, заботы о больныхъ и раненыхъ достигали крайнихъ предѣловъ. Но были и тѣневыя стороны въ этой своеобразной организаціи. Одна мысль о появленіи въ лазаретѣ старшаго врача или старшей сестры (хотя-бы выборныхъ) казалась отрядамъ кощунственнымъ нарушеніемъ принциповъ равноправія и свободы. Къ своимъ обязанностямъ дежурные старшіе врачи относились съ нескрываемою насмѣшкою, а въ роли «старшей сеестры» или завѣдующей хозяйствомъ фигурировали часто молоденькія дѣвушки, почти дѣти— милыя и самоотверженныя,—но мало пригодныя для выполненія возлагаемыхъ на нихъ обязанностей. Постоянная боевая готовность персонала защищать свободу своихъ дѣйствій создавала почву для всяческихъ осложненій въ сношеніяхъ съ многочисленнымъ «начальствомъ». На сторонняго наблюдателя порядки въ отрядѣ производили впечатлѣніе нѣкотораго хаоса. Конечно, если бы представлялось необходимымъ выбирать между субординаціей военнаго госпиталя и «свободой» Харьковскаго отряда, мы выбрали-бы послѣднюю: живая и горячая дѣятельность земскихъ работниковъ заставляла забывать о внѣшнихъ несовершенствахъ и поверхностныхъ дефектахъ. Но болѣе стройная организація и большій порядокъ, несомнѣнно, принесли-бы дѣлу помощи больнымъ и раненымъ существенную пользу.

Всѣ три лазарета открыты въ гористой мѣстности на торныхъ грунтовыхъ дорогахъ, по которымъ непрерывно слѣдовали войска. Въ Сяолиндзахъ временами подолгу стояли лагеремъ цѣлые полки пѣхоты и запасные артиллерійскіе парки. Въ Холангоу скопленіе войскъ было еще значительнѣе: верстахъ въ 2-хъ обыкновенно располагались лагеремъ 16—17 батальоновъ; въ самой деревнѣ жилъ штабъ отряда и артиллерійскій паркъ; почти противъ земскаго пункта находилась площадь, на которой останавли-

вались проходящія войска. Ко времени пріѣзда Харьковскаго отряда въ Анпинъ, въ деревнѣ расположенъ былъ всего одинъ полкъ; позднѣе сталъ подходить X-й корпусъ, который, впрочемъ, сначала продвинулся впередъ. Позднѣе корпусъ отступалъ постепенно и по мѣрѣ его приближенія ухудшались санитарныя условія. Позднѣе Анпинъ сдѣлался передовой позиціей и почти весь X-й корпусъ расположился въ его окрестностяхъ. Во всѣхъ трехъ пунктахъ поля, послѣ стоянокъ войскъ, не очищались и потому новыя части, прибывавшія на тѣже мѣста, часто страдали отъ дизентеріи. Вода добывалась изъ колодцевъ, расположенныхъ или на дворѣ усадьбы, или вблизи отъ нея. Въ Анпинѣ у колодца стоялъ постоянный воинскій караулъ, при чемъ воду разрѣшалось брать лишь казенными ведрами. Недостатка въ водѣ хорошаго качества не было. Гораздо труднѣе оказалось добывать топливо: мѣстами дрова доходили до 30 коп. за пудъ, при чемъ приходилось собирать ихъ небольшими количествами по окрестнымъ деревнямъ. Въ среднемъ топливо обходилось лѣтомъ 15—20 рублей въ мѣсяцъ. Керосинъ доставлялся изъ Ляоянскаго склада; расходовалось его ничтожное количество въ операціонной и подъ стерилизаторомъ. Всѣ остальныя помѣщенія освѣщались свѣчами, бывшими въ снаряженіи отрядовъ. Провіантъ не всегда удавалось достать безъ затрудненій. Въ Сяолиндзахъ устроился маркитантъ, который поставлялъ отряду все необходимое. Въ Холангоу и Анпинѣ приходилось имѣть дѣло или съ комендантомъ, или непосредственно съ населеніемъ. Послѣднее относилось къ земскимъ отрядамъ прекрасно; иногда военные не могли вовсе достать птицы, яицъ, хлѣба, а въ лазаретъ все это приносилось въ большомъ количествѣ. Но мяса на рынкѣ не было вовсе. Его приходилось брать у коменданта этапа или войсковыхъ частей въ среднемъ по 8 р. 40 к. за пудъ. Покупалась живая скотина небольшого вѣса (преимущественно бараны, козлы, телята). Часто приходилось обхо-

диться вовсе безъ мяса: въ обычное время страдалъ отъ этого только персоналъ, такъ какъ лежали преимущественно дизентерики, которыхъ кормили куринымъ бульономъ. Передъ боемъ приходилось примѣнять экстренныя мѣры. Такъ, напр., въ Холангоу 4—5 іюля куплено въ

Китайская лавка.

интендантствѣ 5 головъ скота; 4-го и 9-го два быка зарѣзаны, при чемъ 9-го больше половины распродано, такъ какъ сохранять мясо было негдѣ. Изъ этой партіи впослѣдствіи двѣ головы пали отъ чумы. Печеный бѣлый

хлѣбъ изрѣдка можно было получать изъ военной пекарни, расположенной въ нѣсколькихъ верстахъ отъ Ляндянсяна; обыкновенно-же пользовались сухими китайскими хлѣбцами (15—20 к. два фунта). Разливъ Танхэ отрѣзывалъ Анпинъ отъ Ляояна и временами наступала острая нужда въ бѣломъ хлѣбѣ. Черный добывался у коменданта по 3 р. 20 к. пудъ, при чемъ однажды въ Холангоу около 10 пудовъ такого хлѣба оказались загнившими и выброшены. Бывали періоды, когда и черный хлѣбъ оказывался въ минимальныхъ количествахъ и приходилось пробавляться сухими солдатскими сухарями. Молоко употреблялось исключительно консервированное. Картофель обходился отъ 80 к. пудъ (въ Холангоу) до 1 р. 80 к. (въ Анпинѣ). Мука пшеничная стоила 10—20 к. фунтъ, курица отъ 50 до 80 к., яйца—25—30 коп. десятокъ. Для продовольствованія лазарета пользовались фугельзанговыми котлами, китайскими плитами, горшками и большими кастрюлями. Безъ плиты обходиться было очень трудно, такъ какъ жаренаго нельзя приготовить въ котлѣ. Больныхъ кормили два раза, два раза давали чай. Обѣдъ изъ двухъ блюдъ, ужинъ изъ одного. Персоналъ получалъ тотже столъ съ добавленіемъ закусокъ (консервовъ) къ утреннему чаю. Ѣлъ и пилъ каждый, когда позволяла работа, а чай не сходилъ со стола цѣлый день (иногда, во время боевъ—и ночь). Не смотря на высокія цѣны, столъ обходился немногимъ дороже, чѣмъ на югѣ,—40—45 коп. въ день на человѣка (считая и взятые съ собой запасы).

Стирка производилась дома и руками, и машиной. Своей прислуги безусловно не хватало; приходилось нанимать поденщиковъ. Твердыхъ правилъ относительно смѣны бѣлья установлено не было: въ обычное время бѣлье мѣнялось у всѣхъ больныхъ, при чемъ въ стирку поступало все бѣлье—и госпитальное, и принадлежавшее самимъ больнымъ. Въ дни переполненія лазаретовъ объ

этомъ нечего было и думать: къ смѣнѣ приходилось прибѣгать лишь въ исключительныхъ случаяхъ.

Отхожія мѣста устраивались хозяйственнымъ способомъ и представляли иногда просто выгребныя ямы, огороженныя циновочными стѣнками, иногда выносные ящики: деревянный ящикъ, въ который вставленъ былъ жестяной отъ консервовъ, ежедневно вытаскивался на носилкахъ китайцами; такая очистка клозетовъ обходилась 50 коп. въ день. Для мочи въ Анпинѣ примѣнялись громадные глиняные китайскіе чаны, которые выливались ежедневно въ выгребныя ямы; послѣднія очищались китайцами за 4 рубля разъ въ мѣсяцъ.

Тяжелыя условія жизни и напряженная работа вызвали среди персонала Харьковскихъ отрядовъ усиленныя заболѣванія. Паратифомъ (манчжуркой) переболѣли почти всѣ безъ исключенія. Проявлялись и болѣе серіозныя заболѣванія. Врачъ М. Г. Бурлаковъ вскорѣ послѣ прибытія въ Холангоу получилъ дизентерію въ весьма тяжелой формѣ, пролежалъ нѣкоторое время въ отрядѣ, а затѣмъ былъ эвакуированъ въ Московскій земскій лазаретъ въ Лошагоу. Нѣсколько сестеръ въ Анпинѣ, Холангоу и Сяолиндзахъ перенесли тяжелыя формы тифа, имѣвшія для нѣкоторыхъ изъ нихъ серіозныя послѣдствія и даже полную потерю работоспособности (Е. А. Кузяева). Часть больныхъ лежала въ Георгіевской общинѣ Краснаго Креста, въ Московскомъ отрядѣ въ Лошагоу, дворянскомъ госпиталѣ въ Харбинѣ, часть не соглашалась оставить отрядъ и мужественно переносила серіозныя болѣзни въ довольно тяжелыхъ условіяхъ. Въ Холангоу бывали моменты, когда больнымъ оказывался почти весь персоналъ и напряженная работа велась имъ черезъ силу. Въ такихъ случаяхъ (а также въ моменты боевъ) изъ Сяолиндзе и даже Ляояна являлись Харьковскіе врачи и сестры и помогали товарищамъ. Взамѣнъ д-ра Бурлакова въ Холангоу съ самаго начала пришлось откомандировать изъ Сяолиндзе Н. И.

Максимовича. К. В. Писнячевскій, работавшій постоянно въ Сяолиндзе, часто наѣзжалъ и въ Холангоу, и въ Анпинъ и оставался тамъ по нѣскольку дней во время переполненія лазарета.

Въ ночь на 19-е іюля японцы атаковали позиціи, находившіяся передъ Холангоу, обходя насъ въ тоже время

Столкновеніе.
(„Пробка“).

съ праваго фланга. Въ 12 часовъ военный совѣтъ, собравшійся послѣ смерти графа Келлера, рѣшилъ отступить къ Ляндянсяню. Въ эту ночь Харьковскому отряду пришлось пережить много тревожныхъ минутъ. Носилки съ ранеными, наскоро перевязанными во время боя, тянулись въ лазаретъ почти безостановочно. Измученные солдаты не слушали никакихъ уговоровъ: поставивъ носилки на землю, они немедленно уходили обратно, въ часть, предоставляя отряду самому озаботиться средствами дальнѣйшей эвакуаціи. Несли на носилкахъ лишь немногихъ; большин-

ство прибывало на полотнищахъ отъ солдатскихъ палатокъ, въ кулисы которыхъ съ двухъ сторонъ продѣвались штыки; четыре ружья носильщиковъ своими прикладами образовывали ручки этихъ импровизированныхъ носилокъ. Полотнища палатокъ, часто залитыя кровью, а главное ружья—солдаты, конечно, не соглашались оставить въ лазаретѣ. Фанзы, мѣста подъ навѣсами, весь дворъ наполнился сотнями стонущихъ раненыхъ. Никакихъ средствъ передвиженія не было. Нанять подводы оказалось невозможнымъ, такъ какъ китайцы, предвкушая наступленіе японцевъ, не соглашались помочь намъ ни за какія деньги. Да и многихъ раненыхъ нельзя было везти на китайскихъ арбахъ. Н. Н. Ковалевскій, пріѣхавшій въ отрядъ вечеромъ 18-го, поскакалъ къ генералу Кашталинскому, замѣнившему графа Келлера; генералъ заснулъ на нѣсколько часовъ и, чтобы не будить его немедленно и не упустить изъ виду, Харьковскій уполномоченный расположился ночевать у его палатки. Рано утромъ ген. Кашталинскій далъ телеграмму о высылкѣ изъ Чимертуня подводъ подъ имущество отряда. Между тѣмъ ночью прибылъ транспортъ двуколокъ. Всѣхъ больныхъ и легкораненыхъ удалось размѣстить въ немъ. Оставались тяжело раненые и среди нихъ врачъ летучаго отряда, нѣсколько офицеровъ, плѣнный японскій унтеръ-офицеръ. Наступилъ разсвѣтъ. Мимо лазарета двигались отступавшія войска. Пришлось караулить на дорогѣ людей власть имущихъ и просить ихъ о помощи. Наконецъ, начальникъ штаба восточнаго отряда повернулъ во дворъ земскаго пункта батальонъ солдатъ. Началось устройство носилокъ. Ломали бамбуковый остовъ навѣсовъ, разбирали клѣти и крыши; полученныя такимъ путемъ жерди привязывали къ кроватямъ и на нихъ уносили наиболѣе потерпѣвшихъ. Остальнымъ пришлось снова двинуться на носилкахъ, импровизированныхъ изъ палатокъ и ружей. Но вотъ больные и раненые, наконецъ, увезены. Наступаетъ очередь

персонала. Средствъ для передвиженія его все еще нѣтъ. Случайно прибываетъ новый транспортъ двуколокъ. Онъ идетъ порожнемъ. Но старый военный врачъ, стоящій во главѣ его, (г. Берманъ) не хочетъ предоставить свободныя двуколки для перевозки сестеръ и имущества отряда. Длинныя переговоры ни къ чему не приводятъ. Приходится снова посылать нарочнаго къ генералу Кашталинскому. Г. Берманъ соглашается ждать его распоряженій. Черезъ три часа приходитъ приказъ поднять персоналъ и имущество отряда. Но все сколько-нибудь тяжелое и громоздкое нельзя положить на двуколки. Персоналъ съ легкимъ снаряженіемъ уѣзжаетъ. Наконецъ, прибываютъ арбы изъ Чемертуня. Ихъ приходится ждать далеко за деревней, на дорогѣ, чтобы комендантъ не перехватилъ ихъ для интендантскихъ грузовъ. Въ два пріема къ 3 часамъ дня все имущество отряда вывезено, послѣднія арбы выѣзжаютъ вслѣдъ за казаками, идущими въ арьергардѣ отступающихъ русскихъ войскъ. Непосредственно вслѣдъ за этимъ съ горныхъ переваловъ спускаются японцы и занимаютъ Холангоу.

Отрядъ отступилъ въ Сяолиндзе, гдѣ персоналъ занялся разборкой, сушкой и приведеніемъ въ порядокъ своего имущества, попавшаго во время переѣзда подъ проливной дождь. Черезъ три дня сестры отряда вытребованы въ Анпинъ и проработали здѣсь до конца; остальной персоналъ добрался до Ляояна въ половинѣ августа вмѣстѣ съ отрядами изъ Сяолиндзе.

Работа Анпинскаго отряда съ большимъ напряженіемъ продолжалась до половины августа. 13 іюля съ нею познакомился объѣзжавшій восточный фронтъ генералъ-адъютантъ А. Н. Куропаткинъ. Повидимому, онъ остался доволенъ постановкою дѣла: оба врача и двѣ сестры земскаго лазарета приглашены имъ на обѣдъ, въ теченіе котораго пользовались большимъ его вниманіемъ. Врачи сообщили ему между прочимъ, что госпиталь переполненъ и значи-

тельную часть больныхъ необходимо эвакуировать. Главнокомандующій немедленно отдалъ распоряженіе о присылкѣ санитарнаго транспорта. Онъ прислалъ также въ амбулаторію цѣлый куль пустыхъ бутылокъ, такъ какъ для раздачи лѣкарствъ не хватало посуды.

Въ началѣ августа полученъ приказъ отъ генерала Трепова снять немедленно лазаретъ, такъ какъ предполагалось быстрое отступленіе и оставленіе Анпина. Но къ этому времени земскіе уполномоченные уже выучились не всегда слушаться категорическихъ и грозныхъ приказовъ. Работа отряда могла понадобиться, такъ какъ кромѣ лазарета Орловскаго земства, въ Анпинѣ небыло краснокрестныхъ учрежденій. Это прекрасно сознавалось и штабомъ X корпуса, который энергично просилъ отрядъ не оставлять мѣстечка и немедленно прикомандировалъ къ нему 15 китайскихъ арбъ для подъема его имущества во всякое время. Отрядъ рѣшилъ остаться, но перевезъ черезъ рѣку Танхэ и помѣстилъ въ деревнѣ Киндятунь (7 верстъ ближе къ Ляояну) часть имущества, больную сестру и больного санитара. Танхэ послѣ дождей сильно разливалась; бродъ черезъ нее становился крайне опаснымъ; постояннаго моста небыло, а понтонный часто сносило быстрымъ теченіемъ. Поэтому заблаговременный перевозъ тяжелыхъ предметовъ снаряженія казался весьма цѣлесообразнымъ. Бой въ 4—6 верстахъ отъ Анпина разъигрался 13 августа, при чемъ русскія батареи стрѣляли сзади и съ боковъ отряда черезъ его голову. Въ теченіе послѣдняго дня доставлено 237 раненыхъ; имъ оказана помощь и вся партія въ тотже день эвакуирована дальше. Въ часъ ночи полученъ приказъ объ отступленіи и послѣдній транспортъ раненыхъ двинулся вмѣстѣ съ персоналомъ отряда и его имуществомъ. Понтонный мостъ занятъ былъ артиллеріей: спѣшно увозились орудія; но для приближавшагося отряда мостъ былъ немедленно очищенъ; больные и персо-

налъ благополучно перебрались на ту сторону. Отступленіе совершалось съ такой поспѣшностью, что думать объ остановкѣ въ Киндятунѣ не приходилось: по дорогѣ захвачены больные сестра и санитаръ, имущество же брошено на произволъ судьбы. Отрядъ проѣхалъ прямо въ Сяотундзе, сдѣлавъ въ страшную грязь и дождь двѣнадцать верстъ въ теченіе 9 часовъ. Немедленно вычищено помѣщеніе и сдѣланы приготовленія къ пріему больныхъ. Въ тоже время одинъ изъ врачей (Е. А. Флеровъ) въ сопровожденіи казачьяго отряда въ 25 человѣкъ двинулся въ Киндятунь выручать оставленное имущество. Какъ разъ въ это время подъѣхалъ къ нимъ и уполномоченный. Предпріятіе казалось крайне рискованнымъ: Киндятунь обстрѣливался японцами, былъ уже покинутъ русскими войсками и съ минуты на минуту ожидалось вступленіе въ него непріятеля. Оставленное на произволъ судьбы имущество оказалось въ полномъ порядкѣ и бережно охранялось китайцами. Подъ огнемъ и въ виду спускавшагося съ горъ непріятеля имущество благополучно вывезено. Но отряду уже почти не пришлось работать: вмѣстѣ со штабомъ X корпуса онъ долженъ былъ отступать дальше, останавливаясь послѣдовательно еще въ трехъ пунктахъ. Въ послѣднемъ изъ нихъ, (Хинхвацинѣ) разбиты палатки и въ кумирнѣ принято 19 человѣкъ раненыхъ. Но въ Ляоянѣ уже ждала отрядъ серіозная работа и, по совѣту уполномоченнаго, 16-го двинулись дальше, увозя на своихъ арбахъ раненыхъ. Въ тотже день персоналъ достигъ Ляояна. Это отступленіе — частью на арбахъ, частью пѣшкомъ — среди грандіознаго скопленія обозовъ, войскъ, артиллеріи, съ ночевками подъ открытымъ небомъ, закусываніемъ на скорую руку консервами и съ постоянной работой по складкѣ и раскладкѣ имущества — не легко досталось персоналу. Но въ теченіе всего этого времени отрядъ неизмѣнно пользовался помощью и совѣтами штаба X корпуса.

Въ тылу Харьковскаго отряда въ Сяолиндзе также находилось серіозное препятствіе для отступленія: очень крутой, узкій и плохо рязработанный горный перевалъ. Поэтому, получивъ 11 августа предписаніе генерала Трепова выѣхать въ Ляоянъ, отрядъ эвакуировалъ своихъ больныхъ и сложилъ имущество. Но 12-го пришло извѣстіе о началѣ въ окрестностяхъ боя. Отрядъ быстро измѣнилъ намѣреніе, снова развернулъ свое снаряженіе и еще два дня (13-го и 14-го) принималъ раненыхъ. 15-го въ два часа дня Сяолиндзе очищено русскими войсками. Вмѣстѣ съ ними выѣхалъ и Харьковскій отрядъ, благополучно прибывшій въ Ляоянъ 16-го.

Два Харьковскихъ отряда, оставшіеся въ Ляоянѣ, (врачи М. Е. Зайцевъ, Г. А.Петровъ, М. Т. Костенко, Н. В. Поповъ) начали пріемъ больныхъ 1-го іюля. Лазаретъ размѣстился исключительно въ палаткахъ. 14 большихъ шатровъ развернуты подъ больныхъ, пятнадцатый подъ операціонную, шестнадцатый подъ кухню, въ семнадцатомъ устроенъ складъ, въ восемнадцатомъ общая столовая, въ девятнадцатомъ, раздѣленномъ по-поламъ, аптека и перевязочная. Персоналъ помѣстился въ трехъ большихъ и четырехъ меньшихъ палаткахъ. Амбулаторный пріемъ производился въ двухъ малыхъ шатрахъ — отдѣльно для хирургическихъ и терапевтическихъ больныхъ. Въ особой лабораторной палаткѣ стерилизовался перевязочный матеріалъ и инструменты. Изъ циновокъ, натянутыхъ на столбы, устроена большая прачешная, въ которой ежедневно стирали 8 человѣкъ (прачки, поденные китайцы и солдаты). Въ амбулаторію въ теченіе цѣлаго дня тянулись больные изъ Ляояна и его окрестностей. Часть абулаторныхъ больныхъ ежедневно поступала на койки. Всего амбулаторныхъ посѣщеній за 27 дней (1—27 іюля) было 1400. Сюда не включены раненые и больные, привезенные транспортами прямо съ поля битвы. Среднее ежедневное посѣщеніе равнялось 51,7 съ колебаніями отъ 8 до 83.

Первый транспортъ 76-ти коечныхъ больныхъ былъ доставленъ въ лазаретъ 3 іюля. Въ Ляоянѣ имѣлось въ наличности болѣе 2500 коекъ и тѣмъ не менѣе часто транспорту раненыхъ приходилось объѣзжать всѣ лазареты и слышать вездѣ отказъ въ пріемѣ. Въ такихъ случаяхъ Харьковскій отрядъ не считался не только со своей нормой (100 кроватей), но и съ наличностью мѣста, принимая всѣхъ прибывшихъ. Койки выносились изъ палатокъ, на полу стелился толстый слой гаоляна, который покрывался сверху сукномъ и больные располагались на этомъ импровизированномъ ложѣ. При такихъ условіяхъ шатеръ, назначенный на 12 коекъ, вмѣщалъ до 30 больныхъ. Больныхъ клали даже подъ пологомъ крыши—снаружи палатки, что при теплой погодѣ не представляло большихъ лишеній. Въ дѣло пошли всѣ Харьковскія палатки и сверхъ того нѣсколько штукъ занято у Краснаго Креста. Наибольшее поступленіе больныхъ было 20 іюля: въ этотъ день принято 168 человѣкъ; лежало въ ту пору 127; такимъ образомъ всѣхъ людей, очутившихся на попеченіи лазарета, оказалось 295. Всего съ 1 по 27 іюля принято 768 коечныхъ больныхъ; изъ нихъ 39 офицеровъ, проведшихъ въ общей сложности 193 дня, и 729 нижнихъ чиновъ, пролежавшихъ 3731 день. Въ среднемъ ежедневно занято было 145,3 кровати. Среднее пребываніе больного въ госпиталѣ продолжалось 5 дней. Раненыхъ пользовалось лѣченіемъ 166, больныхъ 612; громадное большинство послѣднихъ — съ заболѣваніями кишечника. Число оперативныхъ пособій — 24 (19 подъ хлороформомъ и 5 подъ кокаиномъ).

Хозяйствомъ (и въ частности закупкой провизіи) занимались врачи по очереди, мѣняясь черезъ каждые шесть дней. Сестры по очереди дежурили на кухнѣ, слѣдили за приготовленіемъ и раздачей пищи. Всѣмъ пріѣзжавшимъ съ транспортомъ больнымъ давался немедленно чай съ бѣлымъ хлѣбомъ; затѣмъ больныхъ мыли, переодѣвали

въ чистое бѣлье, укладывали въ постель, а черезъ нѣсколько времени кормили. Солдатское бѣлье поступало въ стирку. Пищу больные получали 4 раза въ день — утренній и вечерній чай, завтракъ или ужинъ и обѣдъ изъ 2-хъ блюдъ (иногда изъ 3-хъ). Мясо (не менѣе 1 ф. на каждаго больного) покупалось всегда парное, хлѣбъ — свѣже-испеченный и притомъ только бѣлый; ѣли его сколько хотѣли, безъ вѣсу; выходило менѣе $1\frac{1}{2}$ ф. на человѣка. Черный хлѣбъ продавался невкусный, плохо испеченный и изъ плохой муки, такъ что больные отказывались его ѣсть.

27 іюля получено распоряженіе эвакуировать больныхъ изъ всѣхъ лазаретовъ Ляояна, кромѣ Георгіевской общины и одного военнаго госпиталя. Харьковскимъ отрядамъ предложено свернуть имущество и направить его на сѣверъ; персоналу остаться съ хирургическими инструментами и перевязочнымъ матеріаломъ для организаціи перевязочнаго пункта сѣвернѣе Ляояна при предстоящемъ боѣ. Но бой, какъ всегда, задержался, а Ляоянъ заваливали больными, которые переполнили оба оставленные лазарета и лежали въ грязи и подъ дождемъ вокругъ военнаго этапа—безъ призора и пріюта. 3-го августа кн. Львовъ послалъ генералу Трепову въ Айсядзянь слѣдующую телеграмму: «Въ настоящее время въ Георгіевскомъ госпиталѣ свыше 650 больныхъ, которые продолжаютъ прибывать. Вчера было требованіе съ этапа шатровъ для больныхъ, неимѣющихъ помѣщенія. Прошу разрѣшенія вашего превосходительства развернуть въ Ляоянѣ госпиталь ввиду настоятельной необходимости». Генералъ Треповъ отвѣчалъ: «Командующій арміей противъ разворачиванія новыхъ лазаретовъ въ Ляоянѣ. Поручилъ генералу Езерскому экстренно вывезти по возможности всѣхъ больныхъ изъ Георгіевской общины». Въ силу этихъ распоряженій, персоналъ Харьковскихъ отрядовъ двѣ недѣли оставался безъ дѣла. 12 августа онъ получилъ порученіе

устроить перевязочно-продовольственный пунктъ при полуэтапѣ Сяпу (10 верстъ восточнѣе Ляояна по Фынхуанченскому тракту). На все время къ отряду прикомандированы военныя арбы. Предполагалось наступленіе и движеніе впередъ съ войсками. 14-го утромъ отрядъ выѣхалъ и въ тотже день приступилъ къ работѣ, но едва успѣлъ сдѣлать 52 перевязки и накормить 745 человѣкъ, какъ

Бобы.

получилъ распоряженіе отойти въ деревню Куюшу, гдѣ наложилъ 10 повязокъ, накормилъ 295 человѣкъ и долженъ былъ вернуться 16-го августа въ Ляоянъ. При быстромъ отступленіи роздана солдатамъ часть Харьковскаго имущества (въ общей сложности на 150 р.). Въ теченіе 3 дней этой поѣздки персоналъ спалъ гдѣ попало и не имѣлъ горячей пищи.

10.

Отряды Курскаго, Ярославскаго и Костромского земствъ.

Установка палатокъ.

Къ прибытію Курянъ въ Хайченъ всѣ желѣзнодорожныя и военныя зданія оказались уже занятыми. Лазаретъ развернутъ въ палаткахъ. Подъ персоналъ раскрыта одна большая палатка (общая столовая) и 14 маленькихъ и среднихъ (на 2 и на 4 человѣка); одна подъ операціонную, одна подъ аптеку, одна подъ амбулаторію-перевязочную. Больные размѣщены въ 10 большихъ шатрахъ и 4 маленькихъ.

Надъ устройствомъ лагеря пришлось много поработать. Станція Хайченъ расположена въ глубокой котловинѣ между горами. Палатки раскинуты въ 20 саженяхъ отъ желѣзнодорожнаго пути. При малѣйшемъ дождѣ потоки воды устремлялись съ горъ и находившіеся въ шатрахъ «уплывали». Для избѣжанія связанныхъ съ такими потопами неудобствъ (ожидался періодъ дождей), пришлось затратить значительныя средства (439 р. 95 к.) на окопку шатровъ глубокими канавами, подъемъ половъ (почти на ½ аршина), проведеніе дорогъ, утрамбовку и обкладку ихъ кирпичемъ и щебнемъ. Эти работы, какъ указано выше, не помѣшали отряду немедленно приступить къ работѣ. Въ полдень, въ день прибытія (1 іюля) отрядъ сталъ выгружаться и поставилъ въ этотъ день три большихъ палатки для ночлега персонала и два фугельзанга, а къ вечеру съ юга прибыла уже партія слабосильныхъ солдатъ въ 560 человѣкъ; они быстро напоены были чаемъ. На другой день утромъ началось поступленіе больныхъ; къ вечеру ихъ было уже 80 человѣкъ. Очень скоро достигнута норма въ 100 больныхъ. Особаго переполненія лазаретъ не испытывалъ (наибольшее число больныхъ—126), такъ какъ на тойже станціи стояло еще 4 краснокрестныхъ учрежденія съ солиднымъ номинальнымъ числомъ кроватей (435), военный лазаретъ на 200 кроватей, а подъ конецъ еще два неразвернутыхъ военныхъ госпиталя. Кромѣ того, отряду очень посчастливилось на эвакуаціи: за 19 дней работы онъ продѣлалъ 8 эвакуацій. До боя при Дашичао койки были заполнены почти исключительно больными, среди которыхъ, какъ и въ другихъ мѣстахъ, преобладали желудочно-кишечныя заболѣванія и «манчжурка». Много попадалось просто изнуренныхъ походной жизнью, жарами, дурнымъ питаніемъ. Эта послѣдняя категорія не задерживалась въ лазаретѣ: на второй день они уже чувствовали себя значительно легче, а еще черезъ нѣсколько сутокъ выписывались въ части. Съ 12

іюля начинаютъ въ небольшомъ количествѣ поступать съ поѣздовъ и двуколокъ раненые подъ Дашичао и Симученомъ. Всего въ Хайченѣ принято на койки 567 человѣкъ. Изъ нихъ офицеровъ 26, нижнихъ чиновъ 541. Больныхъ офицеровъ 16, раненыхъ 10; солдатъ больныхъ 479, раненыхъ 62. Выздоровѣло и выписалось въ части 84, эвакуировано 482, умерло 2. Заразныхъ больныхъ— 22, съ солнечнымъ ударомъ 13. Проведено дней въ общей

Больные въ Хайченѣ.
(Палата № 8 Курскаго лазарета).

сложности 1834. Средняя продолжительность пребыванія 3,2 дня. Коекъ занято въ среднемъ ежедневно — 102. Амбулаторно принято 513 человѣка или въ среднемъ за день — 28. Работа персонала не отличалась существенно отъ того, что мы наблюдали въ другихъ земскихъ отрядахъ. Но Куряне славились на войнѣ строгимъ порядкомъ, царившимъ въ ихъ лазаретѣ, необыкновенно дружелюб-

нымъ отношеніемъ другъ къ другу и широкимъ гостепріимствомъ, которое они всегда готовы были оказать проѣзжимъ и пріѣзжимъ. Намъ придется говорить далѣе о внутреннихъ «буряхъ», пережитыхъ отдѣльными земскими отрядами: никакихъ сколько-нибудь серіозныхъ осложненій подобнаго рода въ Курскомъ отрядѣ не возникало до самаго конца работы и каждый изъ побывавшихъ въ Хайченѣ, Мукденѣ или Каюанѣ вспоминаетъ съ величайшимъ удовольствіемъ серіозную, дѣловую, почти

Куряне.

суровую постановку работы, добродушныя, сердечныя отношенія персонала отряда другъ къ другу, прекрасный общій тонъ этихъ отношеній и вѣчно суетящагося, незнающаго покоя, привѣтливаго уполномоченнаго. Отмѣтимъ, что въ Курскомъ лазаретѣ установлены были особыя должности сестеръ, вѣдающихъ хозяйство и бѣлье. Сестры эти не принимали участія въ непосредственномъ уходѣ за больными. Въ продовольствіи, какъ и вездѣ въ другихъ мѣстахъ, особыхъ затрудненій не было. Первые дни от-

рядъ бралъ нѣсколько разъ хлѣбъ изъ интендантскихъ хлѣбопекаренъ, но по качествамъ своимъ онъ признанъ для больныхъ негоднымъ. Цѣны на продукты наблюдаемъ здѣсь все тѣ же: мясо — 6 р. 80 к. — 7 р. за пудъ, полубѣлый хлѣбъ изъ китайской пекарни—5 р. 50 к., яйца—2 р. сотня, курица—50—70 к. Молока и овощей не было вовсе. Очень трудно приходилось управляться съ топливомъ: въ окрестныхъ деревняхъ за пудъ дровъ брали 47

Фугельзанги.

коп. Попробовали было топить фугельзанги сухими стеблями гаоляна; но золой его дымовые ходы очень быстро засорялись: приходилось ежедневно разбирать ихъ и чистить, что, конечно, оказалось совершенно невозможнымъ. Первое блюдо обѣда персоналъ и больные получали изъ общаго котла, второе отдѣльно. Прокормленіе больного въ день (обѣдъ, ужинъ, 2 чая), при затратѣ 1 ф. мяса и $1^1/_2$ ф. хлѣба на каждаго обошлося съ топливомъ 28,6 коп. (свои

продукты — сухая зелень, молоко, консервы и т. п. не приняты въ разсчетъ). Отрядъ, какъ мы говорили выше, очень гостепріимно принималъ не только больныхъ, но и здоровыхъ. Очень часто приходилось кормить слабосильныхъ солдатъ, проходившихъ болѣе или менѣе значительными партіями. Со времени отступленія отъ Дашичао, когда Хайченъ сталъ конечной станціей желѣзной дороги, въ буфетѣ вокзала иногда скоплялась такая масса офицеровъ и врачей, что буфетчикъ не успѣвалъ удовлетворять всѣ требованія и многимъ приходилось голодать. Для нихъ находился обѣдъ или ужинъ въ Курскомъ лазаретѣ.

Курскій лазаретъ.

Иногда на ночлегъ и побывку просились цѣлые отряды; такъ, напримѣръ, значительная часть Тульскаго персонала при отступленіи отъ Дашичао провела у Курянъ цѣлыя сутки. Тоже происходило и съ нѣкоторыми отрядами Краснаго Креста. Уполномоченный Курскаго отряда насчитываетъ до 1000 человѣкъ, которымъ оказано было гостепріимство въ теченіе 19 дней пребыванія отряда въ Хайченѣ. *Полныхъ дней* эти лица провели въ лазаретѣ

около 500. Среди лишеній, которыя приходилось переносить больнымъ и персоналу, необходимо указать на ѣдкую, обильную пыль, которая забивалась въ палатки, жары, доходившія до 50°, и необыкновенное количество мухъ, отъ которыхъ не было спасенія...

14 іюля посѣтилъ лазаретъ главнокомандующій. Осмотрѣвъ его очень внимательно, онъ телеграфировалъ Курскому губернатору: «Осмотрѣлъ въ Хайченѣ лазаретъ

Отправка вещей на сѣверъ.

Курскаго земства. Работаютъ самоотверженно и съ большой для арміи пользой».

Положеніе отряда въ Хайченѣ все время казалось очень непрочнымъ. Уже немедленно по пріѣздѣ, въ виду циркулировавшихъ слуховъ о возможномъ отступленіи, часть громоздкаго имущества отправлена на сѣверъ. Послѣ Дашичао уложено въ три вагона и держится наготовѣ почти все остальное имущество. 17 іюля начинаются подступы непріятеля къ Хайчену. 19 утромъ три уложенные вагона отпра-

влены въ Ляоянъ. Къ обѣду полученъ приказъ о спѣшномъ отступленіи. Часть больныхъ была эвакуирована еще съ утра; въ лазаретѣ въ ожиданіи благоустроеннаго санитарнаго поѣзда оставалось 60 раненыхъ и тяжело больныхъ. Въ 7 часовъ вечера пришлось отправить ихъ въ теплушкахъ. Съ помощью нанятыхъ изъ ближайшихъ частей солдатъ къ 9 часамъ вечера все имущество собрано и снесено къ рельсамъ. Въ полночь, наконецъ, поданы платформы, а въ 4 часа утра отрядъ двинулся въ Ляоянъ. Здѣсь пришлось прождать назначенія три томительныхъ дня: врачи и сестры жили въ грязномъ вагонѣ III класса, санитары съ грузомъ на открытыхъ платформахъ. Шли дожди. Имущество могло серіозно пострадать отъ сырости. Персоналъ изнемогалъ отъ вынужденнаго бездѣйствія, полной неизвѣстности, отвратительныхъ жизненныхъ условій.

Въ Курскомъ отрядѣ. (Столовая персонала).

Наконецъ, получено предложеніе ѣхать на вновь открывавшійся этапъ въ 35 верстахъ къ юго-востоку отъ Мукдена. Но въ послѣднюю минуту оказалось по справкамъ, наведеннымъ кн. Г. Е. Львовымъ, что около этого этапа замѣчены значительныя шайки хунгузовъ и японскіе разъѣзды. Курянамъ разрѣшено развернуться въ самомъ Мук-

денѣ. Ночью 24-го отрядъ двинулся къ столицѣ Манчжуріи, куда прибылъ 25 іюля вечеромъ. Пока шла раскладка и устройство лазарета, персоналъ нашелъ пріютъ въ русско-голландскомъ лазаретѣ. 27 іюля отрядъ приступилъ къ разбивкѣ своего лагеря въ 100 саженяхъ отъ вокзала. Но въ эту пору, какъ мы уже видѣли изъ исторіи Харьковскаго отряда, работавшаго въ Ляоянѣ, въ высшихъ военныхъ сферахъ проявилось безпокойство за участь Ляояна.

Мукденъ.

28-го іюля кн. Г. Е. Львовъ долженъ былъ предупредить Курскій отрядъ телеграммою о возможности отступленія, а 29-го онъ сообщаетъ уже распоряженіе главнокомандующаго всѣмъ снятымъ госпиталямъ не развертываться южнѣе Тьелина (65 верстъ сѣвернѣе Мукдена). Д. Л. Овсянико-Куликовскій ѣдетъ въ Ляоянъ хлопотать объ отмѣнѣ распоряженія и кн. Львову путемъ долгихъ

переговоровъ удается выхлопотать разрѣшеніе Курскому отряду остаться въ Мукденѣ «на свой рискъ». Вскорѣ послѣ этого лазаретъ заполненъ больными. Желѣзнодорожная станція «Мукденъ» находится въ двухъ верстахъ отъ столицы Манчжуріи — богатаго, торговаго, густо населеннаго города. Въ немъ краснокрестныя учрежденія старались пополнять свои запасы и часто Курскому уполномоченному приходилось по телеграммамъ съ юга экстренно дѣлать большія закупки для Краснаго Креста. Такъ, напримѣръ, 18-го августа полученъ телеграфный заказъ на заготовку снаряженія для 100 вагоновъ раненыхъ. Такіе заказы — чрезвычайно отвѣтственные и хлопотные—исполнялись по мѣрѣ силъ и возможности, хотя въ томже Мукденѣ находилось еще три учрежденія Краснаго Креста. Иногда однако порученія оказывались невыполнимыми. Такъ уполномоченный Краснаго Креста кн. Ширинскій-Шихматовъ телеграммой, пришедшей въ 3 часа ночи, требовалъ заготовить къ утру 200 пудовъ сѣна, значительное количество посуды и смѣнить медицинскій персоналъ въ поѣздѣ, при чемъ отрядъ долженъ былъ поставить 4 врача, 6 фельдшеровъ, 16 сестеръ и 49 санитаровъ... Съ половины августа черезъ Мукденъ начинаютъ проходить съ юга поѣзда, переполненные ранеными. По телеграфнымъ заказамъ отрядъ готовитъ для нихъ пищу. Въ помощь ему комиссаръ гор. Мукдена отпускаетъ двѣ ротныхъ походныхъ кухни и четырехъ кашеваровъ. Благодаря этой помощи, Курянамъ удается за время съ 15 по 22 августа вынести къ поѣздамъ горячей пищи (супъ съ мясомъ, хлѣбъ, чай, яйца) на 4560 человѣкъ и завтраковъ (по 3 яйца на человѣка, хлѣбъ, чай) на 1836, а всего на 6396 человѣкъ. Запаздываютъ и поѣзда, и телеграммы. Очень часто, уже послѣ прихода поѣзда съ голодными ранеными, приносятъ телеграмму о заготовкѣ пищи. Комендантъ торопитъ скорѣйшей отправкой раненыхъ далѣе. Самая раздача пищи въ поѣздахъ

производится часто поздно вечеромъ, въ темнотѣ, между вагонами, большею частью безъ всякаго участія поѣздного персонала. Продукты приходится закупать заранѣе и держать ихъ наготовѣ, а въ случаѣ неприбытія ожидаемаго поѣзда, раздавать сосѣднимъ воинскимъ частямъ, такъ какъ хранить мясо негдѣ. При значительномъ запозданіи

За покупками въ Мукденъ.
(Д. Л. Овсянико-Куликовскій).

поѣзда—тоже приходится дѣлать съ приготовленною пищею. Иногда супъ, простоявшій много часовъ, просто выливается. При такихъ условіяхъ дѣятельность импровизированнаго питательнаго пункта обходится довольно дорого—**25** коп. обѣдъ и $11^1/_2$ коп. завтракъ на человѣка.

Часть истраченныхъ на него денегъ всетаки падаетъ на содержаніе госпиталя, такъ какъ точный учетъ отдѣльно расходовъ на кухню и питательный пунктъ невозможенъ. При такихъ условіяхъ больничный день обходится здѣсь на 9 коп. дороже, чѣмъ въ Хайченѣ (то есть 37,6 коп.), хотя цѣны повысились незначительно.

Собственно лазаретная жизнь отряда протекала въ Мукденѣ болѣе спокойно, чѣмъ въ Хайченѣ: эвакуацій было меньше и лѣченіе пріобрѣтало болѣе стаціонарный харак-

Курскій лазаретъ въ Мукденѣ.

теръ (средняя продолжительность пребыванія въ Хайченѣ— 3,2 дня, въ Мукденѣ—5,1). Переполненій госпиталя не было, такъ какъ въ Мукденѣ стоялъ сводный военный госпиталь на 400 коекъ и три краснокрестныхъ учрежденія на 425. Въ среднемъ ежедневно занято было 80,7 коекъ (въ Хайченѣ—102). Всего за 26 дней работы (28 іюля—22 августа) принято 414 больныхъ; изъ нихъ 16 офицеровъ (7 больныхъ и 9 раненыхъ), проведшихъ въ общей сложности 70 дней въ лазаретѣ; нижнихъ чиновъ больныхъ

поступило 335, раненыхъ 63; дней проведено тѣми и другими 2099. Умерло—5, выздоровѣло—98, эвакуировано—311. Заразныхъ больныхъ было всего 4. Амбулаторно принято 560 (въ среднемъ за день 21,5).

Съ 21 августа начинаются снова тревожные дни. Получается рядъ предупрежденій и приказаній свернуться и отступить на сѣверъ. Тоже совѣтуетъ сдѣлать кн. Г. Е. Львовъ. Послѣ сраженія подъ Ляояномъ ожи-

Отпѣваніе усопшихъ.

дается далнѣйшее наступленіе противника и, быть можетъ, лишь арьергардные бои подъ Мукденомъ. Во всякомъ случаѣ становится вѣроятнымъ оставленіе этого города. 22-го всѣ больные лазарета эвакуированы при чемъ куплено сѣно для подстилки, циновки; наиболѣе тяжелымъ больныхъ поставлены кровати, дана посуда, бѣлье и теплыя одѣяла. 23-го князь Г. Е. Львовъ по телеграфу со-

вѣтовалъ отряду поспѣшить занять свободныя казармы Пограничной стражи на станціи Кайюань (96 верстъ сѣвернѣе Мукдена). 24-го укладка и погрузка вагоновъ окончены и въ ночь на 25 отрядъ выѣхалъ въ Кайюань. Уполномоченный Д. Л. Овсянико-Куликовскій, врачъ Смир-

Передъ отъѣздомъ изъ Мукдена.

новъ, фельдшерица, 4 сестры и 5 санитаровъ остались въ Мукденѣ для устройства на всякій случай перевязочно-продовольственнаго пункта. Персоналъ помѣстился въ четырехъ товарныхъ вагонахъ въ тупикѣ у самаго вокзала.

Около вагоновъ на площадкѣ разбита большая палатка для перевязочной и поставлены всѣ котлы. За первые четыре дня наложено всего 20 повязокъ и принято амбулаторно 80 человѣкъ, выдано горячей пищи 888 порцій (супъ съ мясомъ, хлѣбъ, чай) и 40 завтраковъ (чай, яица, хлѣбъ). Пользовались пищей больные, съ утра до вечера подтягивавшіеся къ вокзалу и ожидавшіе на немъ санитарныхъ поѣздовъ. Пищу приходилось все время держать наготовѣ и заготовлять ее въ большихъ количествахъ. Часто она

Послѣдніе дни въ Мукденѣ.

оставалась не вся использованною и въ такихъ случаяхъ отрядъ кормилъ голодныхъ солдатъ, бродившихъ около вокзала въ розыскахъ своихъ частей. За 4 дня такихъ голодныхъ накормлено до 400 человѣкъ. Продукты съ каждымъ днемъ дорожали и продовольствіе (если не считать остатковъ, выданныхъ здоровымъ) обходилось отряду уже до 63 коп. въ день. Въ подкрѣпленіе хозяйства Курянъ, по распоряженію ген. Трепова, имъ выдано изъ

интендантства 15 пудовъ хлѣба и 4000 порцій консервовъ жареной говядины. Но въ Мукденѣ ихъ использовать уже не пришлось. Непріятель не подавалъ признака жизни, больныхъ и раненыхъ не оставалось вовсе, лазареты снялись и ушли на сѣверъ, ежедневно на станціи стоялъ благоустроенный санитарный поѣздъ, который принималъ

Прибытіе въ Кайюань.

всѣхъ вновь являвшихся за помощью. Такимъ образомъ кормить и перевязывать было некого. А 31-го отдано распоряженіе очистить вагоны, которые занималъ персоналъ. Между тѣмъ нельзя было дальше оставлять безъ кухонь отрядъ, который въ Кайюанѣ могъ со дня на

день начать работу. Въ виду всего этого, Куряне 1-го сентября выѣхали въ Кайюань, предупредивъ военныхъ и краснокрестныхъ властей, что въ случаѣ нужды продовольственный пунктъ снова можетъ быть устроенъ въ Мукденѣ. 2-го сентября подотрядъ прибылъ въ Кайюань а уже 3-го уполномоченный, по телеграфному требованію Александровскаго, снова долженъ былъ выѣхать съ котлами въ Мукденъ. Здѣсь устраивались два перевязочныхъ пункта—Краснаго Креста на 200 и военнаго вѣдомства на 1000 человѣкъ. Военный пунктъ оказался вполнѣ обезпеченнымъ для продовольствованія своихъ кліентовъ. Красный Крестъ, казалось, также могъ устроить собственную кухню при своемъ учрежденіи. Потребовалось нѣсколько дней для выясненія недоразумѣнія. Въ результатѣ долгихъ переговоровъ главноуполномоченный Краснаго Креста сообщилъ, что Куряне вызваны для обслуживанія военнаго пункта, такъ какъ Красный Крестъ можетъ вполнѣ свободно обойтись безъ ихъ помощи. Генералъ Треповъ, напротивъ, находилъ что военный пунктъ обезпеченъ кухней и земцы вызваны для помощи Красному Кресту. Въ результатѣ переговоровъ Куряне съ миромъ отпущены въ Кайюань, гдѣ уже началъ функціонировать ихъ госпиталь и сестры разрывались на части, готовя домашними средствами столъ для персонала и больныхъ. Отрядъ соединился въ Кайюанѣ 8-го сентября.

Ярославцы и Костромичи прибыли въ Айсядзянь 30 іюня. Здѣсь состоялось совѣщаніе, журналъ котораго мы приводимъ in extenso: «30 іюня 1904 г. врачебно-продовольственные отряды Костромского и Ярославскаго земствъ получили въ Ляоянѣ отъ главноуполномоченнаго общеземской организаціи предложеніе устроить лазаретъ на 100 кроватей около ст. Айсядзянъ. Обсудивъ означенное предложеніе, мы, уполномоченные Ярославскаго и Костромско-

го земствъ пришли къ слѣдующимъ выводамъ. За отсутствіемъ этапныхъ линій по грунтовымъ дорогамъ, организаціонный планъ, выработанный Московской комиссіей для руководства земскихъ этапно-продовольственныхъ отрядовъ, коренымъ образомъ измѣняется и, въ силу современнаго положенія событій, земскіе отряды въ большинствѣ случаевъ не могуть функціонировать, какъ этапные пункты, а имѣютъ возможность принести посильную помощь только организовавъ лазареты. Придя къ такому заключенію, мы приступили къ выясненію вопроса о способахъ устройства лазарета, при чемъ къ совѣщанію привлечены врачи Костромского и Ярославскаго отрядовъ. Единогласно признано желательнымъ въ теченіе всего времени, пока Костромской и Ярославскій отряды расположены въ одномъ пунктѣ, совмѣстное управленіе лазаретомъ—какъ въ чисто хозяйственномъ, такъ и въ медицинскомъ отношеніяхъ: этимъ достигалась бы экономія наличныхъ силъ и матеріальныхъ средствъ, не говоря уже о томъ, что въ госпитальномъ отношеніи болѣе крупная организація имѣетъ несомнѣнное преимущество по сравненію съ мелкимъ лазаретомъ. Въ хозяйственномъ отношеніи такое объединеніе не можетъ быть затруднительнымъ, такъ какъ отряды оборудованы приблизительно одинаково. Окончательное выясненіе стоимости снаряженія и распредѣленіе расходовъ по оборудованію принадлежитъ взаимному соглашенію Ярославской и Костромской губернскихъ земскихъ управъ. Если текущіе событія вызовутъ необходимость раздѣлить отряды, то немаловажнымъ затрудненіемъ явится распредѣленіе между ними инвентаря, припасовъ и медикаментовъ, такъ какъ учесть порчу отъ поломки и изнашиванія инструментовъ и предметовъ снаряженія при ихъ употребленіи въ дѣло невозможно. Выходомъ изъ этого затрудненія является соединеніе всего имущества обоихъ отрядовъ въ одно цѣлое на все время дѣйствія отрядовъ. Въ случаѣ необходимости образовать второй или даже третій отрядъ,

таковые могли бы быть сформированы изъ наличныхъ силъ соединенныхъ отрядовъ Костромского и Ярославскаго и снабжены всѣмъ необходимымъ изъ соединеннаго хозяйства; по прекращеніи же дѣятельности выдѣленныхъ отрядовъ, послѣдніе могли-бы возвратиться съ оставшимся имуществомъ въ соединенную организацію Костромского и Ярославскаго лазарета. Въ случаѣ окончательнаго пре-

Лазаретъ Ярославскаго и Костромского земствъ.

кращенія дѣятельности соединенныхъ отрядовъ, все наличное имущество дѣлилось бы на двѣ равныя части и поступило въ собственность Ярославскаго и Костромского земствъ. По изложеннымъ мотивамъ мы пришли къ слѣдующему соглашенію: 1) съ 1 іюля 1904 г. около ст. Айсядзянь открывается соединенный лазаретъ Ярославскаго и Костромского земствъ; 2) все оборудованіе обоихъ от-

рядовъ поступаетъ безраздѣльно въ общее пользованіе; 3) личный составъ отрядовъ распредѣляется въ лазаретѣ по обоюдному соглашенію сообразно надобности; 4) управленіе лазаретомъ въ хозяйственномъ и медицинскомъ отношеніяхъ принадлежитъ Д. И. Блатову; 5) личный составъ отрядовъ удовлетворяется жалованьемъ за счетъ суммъ подлежащихъ земствъ; 6) всѣ расходы по устройству госпиталя и его веденію оплачиваются поровну изъ суммъ, ассигнованныхъ Ярославскимъ и Костромскимъ земствами; 7) при выдѣленіи изъ госпиталя особыхъ отрядовъ, они снаряжаются изъ общаго имущества, личный составъ выдѣленныхъ отрядовъ удовлетворяется жалованьемъ за счетъ суммъ подлежащихъ земствъ; остальные расходы выдѣленныхъ отрядовъ оплачиваются поровну; 8) въ видахъ сбереженія имущества отъ порчи и утери при необходимости быстраго передвиженія лазарета на другое мѣсто,—большую часть Костромского имущества отправить для храненія, какъ резервъ, въ Ляоянъ въ общеземскій складъ; при лазаретѣ же оставить только самыя необходимыя вещи, какъ то: палатки, кровати, часть кухонныхъ и хозяйственныхъ принадлежностей; 9) по окончаніи дѣятельности земскихъ отрядовъ на Дальнемъ Востокѣ, все уцѣлѣвшее имущество Ярославскаго и Костромского земствъ распредѣляется поровну между земствами; 10) принявъ на себя управленіе лазаретомъ, я, Блатовъ, обязуюсь представить Костромской губернской земской управѣ подробные денежные и медицинскіе отчеты.»

Это объединеніе не шло въ разрѣзъ желанію обѣихъ управъ и намъ пришлось уже выше говорить о попыткахъ, сдѣланныхъ еще на мѣстѣ, поставить во главѣ отрядовъ одного уполномоченнаго.

Впослѣдствіи многимъ земствамъ пришлось, по обстоятельствамъ момента, входить въ подобныя же соглашенія.

При выборѣ мѣста подъ лазаретъ помогъ опытъ Кинешемскаго отряда, который развернулъ свой лазаретъ за

двѣ недѣли до этого и, не окопавъ свои палатки канавами, сильно пострадалъ отъ дождя. Ярославско-Костромской лазаретъ устроенъ въ 10 палаткахъ по склону горы, вдоль полотна желѣзной дороги, къ югу отъ станціи, саженяхъ въ 150. Съ помощью нанятыхъ солдатъ, палатки окопаны аршинными канавами и подняты на земляные плацы вышиной въ поларшина. Въ особыхъ палаткахъ устроены операціонная, амбулаторія, складъ бѣлья и кухня. Неподалеку отъ лазарета (саженяхъ въ 30) въ арендованной (за 10 р.

Ярославско-Костромской лазаретъ въ Айсядзянѣ.

въ мѣсяцъ) фанзѣ приспособлены помѣщенія подъ прачешную и складъ солдатскихъ вещей. Во дворѣ фанзы стояли общеземскія лошади. Комендантъ станціи отвелъ отряду безплатно еще одну брошенную фанзу съ обширнымъ дворомъ, окруженнымъ высокой каменной стѣною. На этомъ дворѣ около нѣсколькихъ деревьевъ разбиты палатки для персонала (3—4 человѣка въ каждой); въ отдѣль-

ныхъ палаткахъ устроены: общая столовая, аптека, складъ запаснаго бѣлья и вторая кухня. Всѣ консервы и часть нераскупоренныхъ ящиковъ съ медикаментами, муку и сахаръ сложили грузомъ на вокзалѣ чтобы въ случаѣ тревоги быстро уложить все это въ вагоны. Устройство лазарета, обошедшееся крайне дешево и сдѣланное чрезвычайно практично, вызывало восхищеніе посѣтителей, а окопка Ярославскихъ палатокъ ставилась въ примѣръ. Лазаретъ развернулся 4-го на 100 кроватей. До 17 іюля число больныхъ

Ярославско-Костромской лазаретъ.

и раненыхъ не превышало нормы. Но когда отступавшая отъ Дашичао армія потянулась мимо Айсядзяня, госпиталь быстро наполнился—усталыми, слабосильными, отсталыми, дизентериками и пострадавшими отъ жары и солнечныхъ ударовъ. Уже 17-го въ лазаретѣ лежало 162 человѣка, 20-го—328. Пришлось снять тюфяки съ кроватей, класть больныхъ прямо на коечное полотно, тюфяки же устроить на полу палатокъ, предварительно постлавъ

подъ нихъ сверхъ брезентоваго пола китайскія циновки. Тюфяки размѣстились между кроватями. Объ отказѣ въ пріемѣ нечего было и думать: больныхъ приносили къ лазарету, клали на траву около палатокъ и уходили. Всего поступило за 17 дней (5—22 іюля) 451 больной; изъ нихъ 30 раненыхъ. За время функціонированія отрядовъ въ Айсядзянѣ произведено 6 эвакуацій, при чемъ отправлено на сѣверъ 337, вернулись въ часть 114. Всѣхъ больничныхъ дней—1653. Средняя продолжительность пребыва-

Ярославскій и Костромской отряды.

нія въ лазаретѣ—3,7 дня; въ среднемъ заполнено кроватей ежедневно—97,2. Амбулаторныхъ больныхъ принято 850 человѣкъ. Продовольствованіе въ теченіе дня одного человѣка обошлось 37 коп. Накормлено и напоено чаемъ за 16 дней около 1000 больныхъ въ проходившихъ мимо станціи поѣздахъ.

По мѣрѣ приближенія японцевъ, поставщики-катайцы стали разбѣгаться и скоро мяса нельзя было достать ни

за какія деньги. Попробовали прибѣгнуть къ консервамъ; вымѣнивали на муку солонину у Кинешемскаго отряда. Наконецъ, 15 іюля Д. И. Блатовъ рѣшился поѣхать на фуражировку въ небольшой китайскій городокъ, расположенный въ 15 верстахъ отъ лазарета. Запрягли двѣ арбы, взяли съ собою нѣсколько санитаровъ и пустились въ путь. Д. И. Блатовъ и одинъ изъ врачей

Китайскій городъ.

отряда ѣхали верхомъ. Купивъ 7 головъ скота и мѣдный двѣнадцативедерный котелъ, экспедиція почти ночью двинулась въ обратный путь. Лошади устали и не шли, быки упирались... въ довершеніе всего, раздались выстрѣлы совсѣмъ вблизи: отрядъ обстрѣливали изъ окрайныхъ дворовъ... Поѣздка могла обойтись дорого, но къ счастью, удалось отдѣлаться однимъ испугомъ. Вообще пребываніе въ этой мѣстности оказалось небезопаснымъ:

гдѣ то въ окрестностяхъ, по словамъ населенія, скрывалась шайка хунгузовъ въ 400 человѣкъ и часто ночью раздавалась тревога и отрядъ Пограничной стражи выступалъ на развѣдки.

Отрядъ проработалъ въ Айсядзяни лишь до 22 іюля. Обстановка, при которой ему пришлось отступать, живо и интересно описана Д. И. Блатовымъ въ слѣдующемъ письмѣ.

«Князь Львовъ и Александровскій совѣтовали мнѣ по возможности заранѣе отправить всѣ тяжелыя вещи—кровати, часть палатокъ—и быть на готовѣ къ окончательному свертыванію и отступленію. Не смотря на то, что въ нашемъ соединенномъ госпиталѣ въ это время лежало уже до 300 человѣкъ больныхъ, при чемъ большинство безъ кроватей, на полу, на тюфякахъ и циновкахъ, мы начали укладываться и грузить 20 іюля. Часть палатокъ, большая часть запасовъ муки и консервовъ, хлѣбопекарня, часть аптеки, перевязочнаго матеріала и т. п., а также багажъ персонала оказался 21-го іюля погруженнымъ на открытыхъ платформахъ съ которыми и отправился А. А. Мироновъ въ Ляоянъ. А такъ какъ въ это время у властей придержащихъ, какъ мнѣ стало извѣстно, были большія опасенія за Ляоянъ, который могъ быть отрѣзанъ обходнымъ движеніемъ японскихъ войскъ, то А. А. Мироновъ взялся въ Ляоянѣ догрузить ранѣе оставленное имущество Костромского отряда и все вмѣстѣ отвезти на складъ въ Харбинъ. Утромъ 21-го выѣхалъ изъ Айсядзяня съ грузомъ А. А. Мироновъ, а въ 2 часа дня я уже получилъ отъ генерала Трепова распоряженіе оставить въ Айсядзянѣ одинъ лишь летучій перевязочный пунктъ на три палатки всего и съ однимъ только мужскимъ персоналомъ, а все остальное снаряженіе отправить вмѣстѣ съ сестрами милосердія въ Ляоянъ. Въ 5 часовъ тогоже дня пришло новое приказаніе генерала Трепова—немедленно, спѣшно свернуть все, уложиться и быть готовымъ черезъ

четыре часа къ окончательному выступленію всего отряда изъ Айсядзяня. Какъ оказалось, японцы были уже всего въ 12 верстахъ отъ мѣста нашей стоянки. На мою просьбу о вагонахъ для отправки отрядовъ я получилъ отъ завѣдующаго передвиженіемъ войскъ обычный отвѣтъ: «вагоновъ готовыхъ нѣтъ; ищите сами». Начальникъ желѣзнодорожной станціи отвѣчалъ тоже: «если найдете на линіяхъ свободные вагоны, берите». Пришлось въ поискахъ за вагонами избѣгать всѣ пути, но, увы! у всякаго свободнаго отъ груза вагона или платформы стояли уже часовые воинскихъ частей, успѣвшихъ захватить вагоны ранѣе для своихъ грузовъ. Мнѣ удалось однако собрать около пятидесяти человѣкъ солдатъ — драгунъ, которые и перетаскали на рукахъ наше снаряженіе къ полотну желѣзной дороги, гдѣ его помѣстили кучами подъ брезенты. Работа эта продолжалась весь вечеръ до глубокой ночи. Въ полночь (съ 21 на 22 іюля) часть тяжелаго снаряженія (кухни, припасы) были уже увезены съ линіи, но почти половина имущества оставалось еще на мѣстѣ расположенія лазарета и въ деревнѣ. Люди и персоналъ оказались совершенно выбившимися изъ силъ. Рѣшили всѣмъ отрядомъ переночевать подъ открытымъ небомъ на мѣстѣ прежней стоянки въ деревнѣ, хотя это было и не безопасно въ виду слуховъ о близкомъ сосѣдствѣ хунгузовъ и полнаго отсутствія военной охраны въ самой деревнѣ. До этой ночи около колодца, изъ котораго мы брали воду, всегда былъ воинскій постъ, согласно распоряженію главнокомандующаго А. Н. Куропаткина, чтобы всѣ источники свѣжей воды охранялись отъ китайскаго загрязненія. Но въ эту ночь часовой отсутствовалъ и постъ былъ снятъ по приказанію начальствующаго лица, обидѣвшагося на меня за отказъ въ тюфякахъ для ночевки какихъ-то генераловъ въ предыдущую ночь. А могъ-ли я дать тюфяки, когда въ нашемъ госпиталѣ въ это время лежало 328 человѣкъ больныхъ и раненыхъ? Выручилъ насъ случайно

прибывшій С. В. Александровскій. По его настоянію часового намъ снова дали и ночь до 3-хъ часовъ мы спали спокойно. Еще солнышко не встало, какъ я вновь былъ на станціи и возобновилъ поиски, хотя-бы свободныхъ платформъ; о вагонахъ уже нечего было мечтать. Къ счастью, мнѣ удалось найти цѣлый поѣздъ платформъ полковника Спиридонова, который обыкновенно на пути отступленія уничтожаетъ запасы, сожигаетъ станціи и портитъ путь. Никого не спрашивая, я при помощи нашихъ санитаровъ и нанятыхъ мною драгунъ, отцѣпилъ три платформы, на рукахъ откатилъ ихъ на запасной путь къ мѣсту, гдѣ были сложены наши вещи. Людей способныхъ къ работѣ у меня въ это время было всего десять человѣкъ—шесть санитаровъ изъ 12 (остальные лежали больными) и 4 драгуна. Ни погрузить на платформы вещи, ни переносить изъ деревни остальное снаряженіе съ такимъ количествомъ рабочихъ было невозможно въ виду краткости оставленнаго намъ срока погрузки. Удалось еще съ большимъ трудомъ найти шесть человѣкъ изъ отсталыхъ и разыскивающихъ свои части солдатъ. Но и съ ними намъ не погрузиться бы до вечера. А между тѣмъ наступило уже 23-е іюля; отступленіе нашихъ силъ продолжалось, мимо насъ двигались спѣшно обозы, войска, проходили воинскіе и санитарные поѣзда. На наше счастье въ одномъ изъ послѣднихъ шелъ военный госпиталь. У меня, какъ бывшаго студента военной академіи, среди военныхъ врачей, служащихъ въ полевыхъ госпиталяхъ, много товарищей—однокашниковъ. Нашелся и тутъ военный врачъ пріятель, охотно снабдившій меня народомъ изъ служителей и конвоя поѣзда. Въ общемъ работало у меня по нагрузкѣ до 50-ти человѣкъ и къ 9-ти или 10 часамъ утра 23 іюля мы, забравши съ собою все снаряженіе, буквально до послѣдней доски и циновки, сидѣли уже на платформахъ въ чаяніи движенія поѣзда. Только часа черезъ три поѣздъ двинулся съ долгими остановками и задержками на пути.

Не успѣли мы миновать станціи Айсядзянь, какъ начался проливной дождь—типичный тропическій ливень, когда съ неба упадаетъ словно водяная стѣна. Конечно, скоро мы были мокры, что называется, до мозга костей, но бодраго настроенія все же не утратили въ удовлетворяющемъ сознаніи, что увезли все до послѣдней дощечки. Подъ дождемъ, но съ пѣснями ѣхали мы до самаго Ляояна».

Добрались до мѣста въ 8 часовъ вечера. Поѣздъ оста-

Какъ отступали отряды.

новился у семафора въ $2^1/_2$ верстахъ отъ станціи. Кругомъ громаднѣйшія болота, а на нихъ, словно острова, пестрѣютъ палатки съ огоньками внутри. Сестеръ милосердія удалось помѣстить въ вагонъ, а мужской персоналъ ночевалъ на платформахъ, подъ брезентами, весь мокрый и на мокрыхъ вещахъ. Уполномоченный Д. И. Блатовъ и старшій врачъ Костромского отряда Б. П. Енохинъ, скользя по грязи и падая, оступаясь вь канавы и купаясь въ безчисленныхъ

лужахъ, пустились въ путь къ князю Г. Е. Львову, до котораго добрались къ часу ночи. На другой день удалось временно пріютить отрядъ въ домѣ знакомаго Д. И. Блатову штабнаго офицера. Суматоха и скопленіе народа въ Ляоянѣ были необычайныя. Стоило громадныхъ усилій отправить въ Харбинъ уже погруженное А. А. Мироновымъ имущество Комстромского отряда, лежавшее въ складѣ общеземской организаціи. Отряду предложено устроиться на станціи Тьелинъ (127 верстъ сѣвернѣе Ляояна). 25 іюля двинулись подъ непрекращавшимся дождемъ къ мѣсту новаго назначенія. Персоналъ устроился въ «теплушкахъ»,

Въ Тьелинѣ.
(Помѣщеніе персонала).

санитары на открытыхъ платформахъ. Прибыли на мѣсто 26-го. А. А. Мироновъ со снаряженіемъ Костромского отряда двинулся дальше въ Харбинъ. Снаряженіе отряда подходило въ разные сроки. Арбы и лошади, отправленныя изъ Айсядзяна по грунтовой дорогѣ, не всѣ прибыли благополучно: двѣ изъ нихъ затонули въ грязи. Имущество складывалось, по мѣрѣ доставки, сначала около станціи желѣзной дороги подъ натянутыми навѣсами изъ брезентовъ; позднѣе вещи перенесены въ недостроенное станціонное зданіе, подъ крышей котораго раскинута палатка.

Персоналъ прогостилъ два дня въ домѣ одного изъ служащихъ дороги. 28-го онъ перешелъ въ два домика желѣзнодорожной станціи. Изъ 12 санитаровъ послѣ переѣзда девять лежало въ постели. Съ устройствомъ лазарета не спѣшили. Въ Тьелинѣ въ то время функціонировали въ свѣтлыхъ казармахъ два прекрасно оборудованныхъ госпиталя (Воронежскій и Царскосельскій), изъ 300 кроватей которыхъ занято было всего 40—50. Совершенно неопредѣленною казалась дальнѣйшая дѣятельность. Сначала предложено было, открывая лазаретъ въ Тьелинѣ, выслать летучій этапный отрядъ по дорогѣ изъ Мукдена на юго-востокъ въ мѣстечко Бенсиху. Но въ то время военныя власти считались

Ярославско-Костромской лазаретъ въ Тьелинѣ.

съ возможностью обхода японцами на Мукденъ и потому открытіе этапа въ Бенсиху задерживалось. Александровскій требовалъ немедленнаго открытія въ Тьелинѣ госпиталя на 200 кроватей, но кн. Г. Е. Львовъ предупреждалъ Д. И. Блатова о возможности скораго отступленія на сѣверъ. Къ 7-му августа въ 60 саженяхъ отъ вокзала поставлено было уже 15 палатокъ. Первые больные (6 человѣкъ) поступили на попеченіе отряда сейчасъ же послѣ его прибытія, 9-го ихъ было—13 человѣкъ, 13-го уже 63. 8-го августа Д. И. Блатовъ отправился въ Ляоянъ, гдѣ вмѣстѣ съ кн.

Г. Е. Львовымъ участвовалъ въ нѣсколькихъ совѣщаніяхъ, устроенныхъ Александровскимъ по поводу дальнѣйшаго распредѣленія отрядовъ. Планы о выдвиженіи этапа пришлось оставить. Ярославско-Костромскому отряду предложено остаться въ Тьелинѣ и развернуть 200 кроватей. На случай отступленія отъ Ляояна предположено линію госпиталей передвинуть на сѣверъ. Главнокомандующій желалъ имѣть готовыми по пути эвакуаціи 15 тысячъ кроватей съ запасомъ продовольствія на двѣ недѣли. Д. И.

Около Мукдена.

Блатову поручено Краснымъ Крестомъ закупить 150 головъ скота, 40 верховыхъ коней и 20 четырехконныхъ арбъ. 15-го августа вернулся изъ Харбина фельдшеръ, посланный туда за вещами добавочнаго снаряженія. На станціи открытъ питательный пунктъ и жизнь лазарета вошла въ обычную колею.

11.

Воронежскіе отряды. Янтай и Янтайскія копи.

Янтай расположенъ въ 21 верстѣ сѣвернѣе Ляояна. На востокъ тянется пятнадцативерстная вѣтка желѣзной дороги до Янтайскихъ каменноугольныхъ копей. Еще восточнѣе (верстахъ въ 35) проходитъ большой трактъ съ горныхъ переваловъ черезъ Бенсиху (на правомъ берегу Тайдзыхэ) на Мукденъ. Въ началѣ іюля Янтай былъ ничтожной станціей, на которой обычно выгружались войска и обозы и отсюда слѣдовали строевымъ порядкомъ далѣе. При забитости желѣзнодорожныхъ путей Ляояна, это былъ скорѣйшій способъ передвиженія. Высаживавшіяся войска, уходя, не прибирали своихъ становищъ и потому санитарныя условія мѣстности постепенно ухудшались. Позднѣе въ окрестностяхъ расположился весь транспортный обозъ XVII армейскаго корпуса. Мѣстность въ Янтаѣ—совершенно ровная и довольно низкая. Іюль стоялъ почти безъ дождей, очень жаркій, безъ ощутимыхъ колебаній температуры дня и ночи. Жара переносилась съ трудомъ, такъ какъ воздухъ насыщенъ былъ влагой. Съ окружающей равнины часто поднимались облака желтой пыли. Въ дождь пути сообщенія настолько портились, что отъ зданія къ зданію приходилось бродить по водѣ босякомъ. Кромѣ нѣсколькихъ обычныхъ желѣзнодорожныхъ зданій, въ Янтаѣ находились обширныя и роскошныя казармы По-

граничной стражи. Старыя желѣзнодорожныя постройки охотно уступлены Воронежскимъ отрядамъ. Въ ихъ распоряженіе предоставлены также: пекарня, кладовая, баня, буфетная, кухня. Князь Г. Е. Львовъ ходатайствовалъ у генер.-лейтен. Н. М. Чичагова (начальника отдѣльнаго корпуса Пограничной стражи) о предоставленіи Воронежскому лазарету части новыхъ казармъ, въ которыхъ уже жили пограничники. Разрѣшеніе получено 7-го іюля; взамѣнъ занимаемыхъ помѣщеній Воронежцы должны были отдать пограничникамъ во временное пользованіе 3 большихъ палатки и 1 маленькую; желѣзнодорожному вѣдомству также уступлена одна большая палатка. Отрядъ пріѣхалъ въ ночь на 4 іюля. Часть клади удалось оставить въ двухъ вагонахъ, отведенныхъ въ тупикъ. Къ выгрузкѣ остального приступлено немедленно. Ремонтъ казармъ и помѣщеній оконченъ въ 5 дней; побѣлены стѣны казармъ, вымыты полы и окна, сложена плита, печи для 2 котловъ и 2 кубовъ. Въ тоже время разбитъ около желѣзной дороги лагерь; пять большихъ палатокъ и одна маленькая подъ больныхъ, 5 палатокъ подъ персоналъ, аптеку и перевязочную; изъ брезентовъ устроены столовая для больныхъ, которыя могли подниматься, и отдѣленіе для обмыванія поступающихъ въ лазаретъ. Этотъ лагерь занялъ пространство въ 1200 кв. с., обнесенъ валомъ, за которымъ саженяхъ въ 50 вырыты отхожія мѣста—четыре неглубокія полуаршинныя ямы, огороженныя кольями и рогожами; каждый день ямы эти засыпались слоемъ земли въ $^1/_2$ вершка; стоимость такой ямы—1 р. 50 к., при чемъ служитъ она три недѣли. Среди палатокъ вырытъ колодезь съ обильной водой высокаго уровня, которую врачи характеризуютъ какъ «мягкую, прозрачную, прохладную». Воронежскій отрядъ раздѣлился на двѣ части: первая (съ врачами К. И. Іоновымъ и И. И. Пугачевымъ) создала въ шатрахъ, о которыхъ только что шла рѣчь, инфекціонное отдѣленіе; вторая (врачи Г. П. Штернъ и Д. И. Христочевскій)

устроили въ новыхъ казармахъ Пограничной стражи—хирургическое и незаразное терапевтическое отдѣленіе. Больные этого рода размѣщены въ большой комнатѣ съ площадью пола около 80 к. с., верхнимъ свѣтомъ и 16 окнами съ двухъ сторонъ. При казармѣ находились три маленькія комнаты: одна отведена для офицеровъ, въ другой устроена аптека, въ третьей жили двѣ сестры и помѣщалось чистое бѣлье. Въ первомъ отрядѣ подъ офицерское отдѣленіе отведена половина старой, желѣзнодорожной казармы—комната (30 кв. с.) съ четырьмя окнами, темная, сырая. Позднѣе она приспособлена для слабосильной команды, а офицеры переведены во вновь поставленную палатку. Кухня, котлы для горячей воды, складъ, прачешная были общими для обоихъ отрядовъ и помѣщались въ глинобитныхъ постройкахъ; между отрядами было разстояніе почти въ версту и организація хозяйственной части страдала отъ постоянной бѣготни персонала, безплодно утомляя его и отнимая время. «Фугельзанговъ у насъ не было вовсе, пишетъ Г. П. Штернъ, а имѣвшихся въ наличности небольшихъ котловъ было недостаточно для того, чтобы всегда *вовремя* можно было доставлять въ оба отряда необходимое количество пищи и горячей воды. Къ этому также присоединяется недостатокъ въ посудѣ для принесенія пищи и въ рабочихъ рукахъ для тойже цѣли; эмалированныхъ ведеръ оказалось недостаточно, невозможно было одновременно накормить больныхъ въ обоихъ отрядахъ; поэтому больные второго отряда получали пищу, часто значительно остывшую, приблизительно на часъ позже. Помимо всего, отдаленность кухни отрывала у отряда двухъ служителей, занятыхъ постоянно принесеніемъ пищи и воды и мытьемъ посуды; постановка котла (въ три ведра) для горячей воды мало облегчила работу персонала, такъ какъ всегда одинъ санитаръ занятъ былъ согрѣваніемъ воды для чая, для надобностей аптеки, для солдатъ, проходящихъ эшелоновъ и стражи; при отдаленности кухни въ распо-

ряженіи врачей оставались три санитара, ихъ коихъ одинъ былъ постоянно занятъ въ аптекѣ, перевязочной и цейхгаузѣ; уходъ за больными лежалъ на обязанности двухъ санитаровъ». Операціонная устроена при второмъ отрядѣ въ палаткѣ системы проф. Павлова, перевязочная вь шатрѣ Кебке. Врачи и санитары второго отряда размѣстились въ палаткахъ, сестры и фельдшерицы въ двухъ комнатахъ, уступленныхъ имъ офицерами Пограничной стражи. Во второмъ отрядѣ имѣлся свой колодезь и свои отхожія мѣста описаннаго выше типа.

Въ палаткахъ по большей части чувствовалась такая духота, что приходилось боковыя и заднія полотнища поднимать даже и ночью. Въ августѣ, наоборотъ, ночи оказались холодными: пришлось привѣсить сукно, которое въ достаточной степени повысило температуру. Приспособленіе помѣщеній и постановка палатокъ обошлись въ общемъ всего—44 р. 60 к. Условія дѣятельности отряда въ іюлѣ и августѣ характерно различны, а потому интересно остановиться на нихъ отдѣльно. Инфекціонное отдѣленіе приняло первыхъ 7 больныхъ 9-го іюля, а 12-го ихъ было уже 64 и это число держалось съ небольшими колебаніями до августа. Всего поступило за іюль 195 человѣкъ, проведшихъ въ общемъ 1480 дней или въ среднемъ каждый больной оставался въ лазаретѣ 7, 6 дня. Первая партія больныхъ (101 въ оба отдѣленія) доставлена изъ Ляояна съ юга, всѣ остальные больные и раненые поставлялись или войсковыми частями, шедшими изъ Россіи, или отрядами войскъ, расположенныхъ на востокѣ (по дорогѣ къ Бенсиху). Среди болныхъ инфекціоннаго отдѣленія за іюль мѣсяцъ наблюдалось больше всего желудочно — кишечныхъ страданій (114 случаевъ изъ 195). Первую недѣлю преобладали острые желудочно-кишечные катарры, протекавшіе при рѣзко повышенной температурѣ, начинавшіеся крайне бурно при явленіяхъ сильныхъ болей въ животѣ, иногда до обморочнаго состоянія, повторной

рвоты, частыхъ болѣзненныхъ послабленіяхъ. Всѣ эти явленія держались недолго и сами собой довольно быстро проходили, какъ только больной помѣщался въ болѣе благопріятныя условія: тепло на животъ, соотвѣтствующая діэта, постельное положеніе—въ громадномъ большинствѣ были вполнѣ достаточны для быстраго наступленія улучшенія и полнаго поправленія больного; въ рѣдкихъ случаяхъ лишь острыя явленія достигали такой степени, что являлось необходимымъ производить иногда повторное вспрыскиваніе морфія. Въ послѣдующее время стали преобладать фолликулярныя энтероколиты, протекавшіе при умѣренно—возвышенной температурѣ—съ тенденціей къ затяжному теченію; частыя болѣзненныя послабленія почти всегда сопровождали такія заболѣванія. Примѣсь слизи и крови въ испражненіи наблюдалась въ громадномъ большинствѣ случаевъ. Походя отчасти на дизентерію, эти заболѣванія отличались болѣе легкимъ, непродолжительнымъ теченіемъ, хорошо поддавались лѣченію при соотвѣтствующемъ діэтическомъ режимѣ и въ среднемъ протекали не болѣе десяти дней. На все это огромное количество поносовъ съ кровью можно отмѣтить лишь *два случая* настоящей дизентеріи, излѣченные антидизентерической сывороткой. Второе по численности мѣсто занимали *тифозныя* заболѣванія своеобразнаго характера. Болѣзнь въ большинствѣ начиналась сразу рѣзкимъ повышеніемъ температуры, стойко держалась 6—10 дней и затѣмъ понижалась. Изъ объективныхъ признаковъ наблюдались лишь: нерѣдкое увеличеніе селезенки и печени во все время болѣзни, плескъ ileocoecal'ной области, небольшая вздутость кишечника съ частыми послабленіями, болѣе или менѣе глубокое пораженіе нервной системы, доходящее иногда до буйнаго бредового состоянія. Изъ всѣхъ 30 случаевъ тифознаго заболѣванія одинъ представлялъ несомнѣнный случай возвратнаго тифа; пять—съ болѣе характернымъ типомъ обыденнаго теченія брюшного тифа; остальные 24 случая под-

ходили подъ тотъ неопредѣленный типъ заболѣванія, который у многихъ получилъ здѣсь названіе «манчжурки». Изъ другихъ инфекціонныхъ заболѣваній малярія и инфлюэнца протекали легко, безъ всякихъ серіозныхъ осложненій. Всѣ поступающіе больные безъ исключенія представляли собою людей истощенныхъ и не столько нуждающихся въ лѣченіи, сколько въ покоѣ и хорошемъ питаніи. За 20 дней августа (1—20) поступило больныхъ гораздо больше—437, дней они провели 1687, то есть въ среднемъ по 3,8 дня; среднее число занятыхъ коекъ повышается до 84. Фолликулярны энтероколиты становятся болѣе тяжелыми, отдѣльные случаи настоящей дизентеріи учащаются до шестнадцати. Тифы наблюдаются чаще и принимаютъ болѣе опредѣленный характеръ: изъ 131 случая болѣе половины (72) являются уже типичными по теченію для брюшного тифа, не оставляя сомнѣній въ діагностикѣ; остальные носятъ все тотже характеръ неопредѣленнаго, своеобразнаго лихорадочнаго процесса. Увеличивается число малярійныхъ и ревматическихъ заболѣваній. Несмотря на частыя эвакуаціи, отдѣленіе весь августъ переполнено; приходится добавлять еще одну большую палатку и открыть помѣщеніе для выздоравливающихъ.

Во второе отдѣленіе первые больные поступили 12 іюля изъ Ляояна въ числѣ 51. Среди нихъ не было раненыхъ, которые въ этотъ періодъ войны или оставались въ Ляоянскихъ госпиталяхъ, или переправлялись въ Харбинъ мимо Янтая. Характеръ заболѣваній тотже, что и въ первомъ отдѣленіи. При всемъ стараніи, персоналу не удалось отдѣлить туда всѣхъ инфекціонныхъ больныхъ. Палатки перваго отряда почти всегда были полны; иногда приходилось перевозить изъ нихъ выздоравливающихъ. Сверхъ того, діагнозъ не всегда былъ ясенъ сразу; приходилось выдерживать паціента до выясненія болѣзни. Попадались, наконецъ, раненые, у которыхъ, кромѣ ранъ, былъ, напримѣръ, фолликулярный энтероколитъ. Къ счастью, случа-

евъ зараженія не было. Всего за іюль и августъ черезъ второе отдѣленіе прошло 415 больныхъ, пролежавшихъ 2158 дней. Ежедневно занятыхъ коекъ въ среднемъ въ іюлѣ 55,5; въ августѣ—52,5; средняя продолжительность пребыванія въ лазаретѣ въ іюлѣ—7,25 дней, въ августѣ—3,1. Изъ всего числа больныхъ—раненыхъ оказалось: въ іюлѣ—23 и въ августѣ—118. Всѣ они прибыли съ востока и послѣ первой перевязки должны были добираться черезъ Янтайскія копи въ Янтай, совершая по чрезвычайно гористой мѣстности переходъ въ 40, 45 и даже 50 верстъ въ теченіе 3—4 сутокъ. Слабыхъ несли на носилкахъ китайцы, болѣе крѣпкіе ѣхали на арбахъ или шли пѣшкомъ. Постепенно по линіи соединенія Бенсиху съ Янтаемъ расположились 4 арбяныхъ транспорта и полки: первый и второй Дагестанскіе, второй Аргунскій, Псковской, одинъ батальонъ Срѣтенскаго, двѣ роты Ново-Ингерманландскаго. Вся эта масса войскъ не имѣла ни одной койки для стаціонарныхъ больныхъ и только въ своихъ частяхъ получила амбулаторную помощь. Между Бенсиху и Янтаемъ находилось два воинскихъ этапа, помѣщавшихся въ палаткахъ; для больныхъ не было никакихъ приспособленій—ни шатровъ, ни фанзъ; ночевали больные подъ открытымъ небомъ на этапахъ—на носилкахъ или прямо на землѣ. Чтобы облегчить эти условія транспортировки больныхъ и раненыхъ изъ восточныхъ отрядовъ, Воронежскій лазаретъ, рѣшилъ съ 1 августа выдѣлить этапъ на Янтайскія копи. Выѣхалъ туда одинъ врачъ (Д. И. Христочевскій), фельдшерица и двѣ сестры. Прислуживали на этапѣ солдаты мѣстнаго батальона, при чемъ обѣщано батальонному командиру подготовить изъ нихъ санитаровъ. Поваръ и старшій санитаръ получали по 25 р., четыре остальныхъ санитара по 20 р. въ мѣсяцъ. Лазаретъ размѣстился въ маленькой больницѣ, устроенной когда-то эксплоатировавшими копи англичанами для китайцевъ рабочихъ. Вокругъ вымощеннаго двора, убраннаго клумбами

цвѣтовъ, разбросано пять нарядныхъ китайскихъ фанзъ съ массою оконъ, обращенныхъ внутрь двора. Маленькій лазаретъ имѣлъ четыре совершенно изолированныхъ палаты: 1) для раненыхъ и терапевтическихъ нелихорадящихъ, 2) для терапевтическихъ. лихорадящихъ, невыяснившихся, 3) для заразныхъ, 4) для офицеровъ. Больные лежали на матрасахъ набитыхъ соломой, на канахъ; только трудно больные помѣщались въ проходахъ на койкахъ. За 20 дней работы пунктъ принялъ 235 больныхъ; изъ нихъ 40 человѣкъ или 17% раненыхъ, 30% кишечныхъ заболѣваній съ колитами и энтероколитами, ясно выраженныхъ случаевъ тифа—7, сомнительныхъ—10. Всѣхъ дней проведено въ лазаретѣ 684; въ среднемъ каждымъ больнымъ 2,9; среднее число занятыхъ коекъ—34,2. Всякій разъ по принятіи новыхъ больныхъ наблюдались слѣдующія явленія: прежде всего они нуждались въ отдыхѣ; 2—3 дня спали почти день и ночь, не смотря на множество мухъ; въ первые дни съ большой жадностью набрасывались на хлѣбъ, котораго мало было подъ Бенсиху. Отдохнувъ, брали охотно книги для чтенія. Какъ здѣсь, такъ и въ Янтаѣ—раненія наблюдались по большей части никеллированными японскими пулями двухлинейнаго калибра, причинявшими, относительно говоря, легкія поврежденія. Гораздо серіознѣе оказывались раненія круглыми чугунными шрапнельными пулями, которыя (особенно у выходнаго отверстія) производили уже весьма значительныя поврежденія. Еще хуже стояло дѣло съ хунгузскими пулями—особенно если онѣ выпущены изъ фальконета—снаряда, заряжаемаго свинцомъ, гвоздями и т. п.

Среднее число занятыхъ кроватей не даетъ точнаго представленія о количествѣ работы персонала: послѣ эвакуацій (въ августѣ довольно частыхъ) много коекъ день—два оставалось пустыми; за то скоро лазаретъ снова наполнялся и даже переполнился; бывали дни, когда въ трехъ его отдѣленіяхъ лежало сразу 315 больныхъ (205 въ Ян-

таѣ и 110 въ Копяхъ). Тогда персоналу приходилось разрываться на части. «При такой интенсивной работѣ, пишетъ И. И. Пугачевъ, сказывается малочисленность персонала, ухаживающаго за больными. Фельдшерицы, сестры и санитары, утомленные работой, находясь въ постоянномъ нервномъ напряженіи, сами легко поддаются той или другой инфекціи и приходится постоянно работать лишь съ половиннымъ персоналомъ. Санитары, совершенно не привыкшіе къ больничному дѣлу, значительно уменьшенные въ числѣ, благодаря постоянному среди нихъ заболѣванію, не могутъ удовлетворить повышенному спросу къ больничной работѣ; интенсивная больничная работа сколько-нибудь продолжительнаго времени для нихъ не подъ силу; отдаленность кухни, горячей воды, склада добавляется къ неблагопріятному ходу дѣла. Всѣ эти неблагопріятныя условія работы быстро измѣнить въ короткое время нельзя, и больные неминуемо должны терпѣть существенный недочетъ какъ въ леченіи, такъ и въ уходѣ. Приходилось совершенно отказываться отъ лѣченія ваннами, несомнѣнная польза которыхъ была болѣе чѣмъ очевидна, да и всякое другое сколько-нибудь сложное лѣченіе, требующее увеличенія труда персонала, равно какъ и необходимая дезинфекція палатокъ, кроватей, не говоря уже о бѣльѣ, которое и стиралось крайне плохо,—проводилось далеко не съ той тщательностью, съ которой ее нужно было проводить, тѣмъ болѣе что содержаніе больныхъ въ палаткахъ требуетъ гораздо большей затраты труда персонала для соблюденія необходимой чистоты»...

Этотъ суровый отзывъ требовательнаго къ себѣ врача не долженъ пугать читателя: на насъ госпиталь въ Янтаѣ произвелъ самое благопріятное впечатлѣніе и, конечно, устройствомъ своимъ и порядками онъ могъ поспорить со многими этапными лазаретами на войнѣ. А вотъ и впечатлѣнія посторонняго наблюдателя, изложенныя въ письмѣ, которое мы нашли въ дѣлахъ Воронежской управы: «Ми-

листивый Государь Г-нъ Предсѣдатель! Приношу въ лицѣ Васъ Воронежскому Земству мою искреннюю признательность. Заболѣвъ на позиціяхъ вблизи Янтая въ послѣднихъ числахъ іюля тифомъ, я былъ отправленъ въ госпиталь Вашего земства. Благодаря заботамъ врача Ивана Ивановича (простите, фамилію не помню) [1]), а также сестры фельдшерицы Екатерины Александровны, я, слава Богу, избѣжалъ печальной участи. Я и прочіе лежавшіе больные офицеры обязаны передъ Вашимъ госпитальнымъ персоналомъ, начиная съ уважаемой уполномоченной Александры Николаевны, кончая послѣднимъ санитаромъ. Да ниспошлетъ Богъ вамъ, земскимъ дѣятелелямъ, а также и Вашему врачебному персоналу, работающему здѣсь, свои блага за Ваши труды и вашу помощь намъ больнымъ на далекой окраинѣ. Всегда признательный поручикъ 11-го пѣхотнаго Псковского полка Григорій Соболевъ. Ляошагоу. 19$\frac{11}{X}$04 г.».

Очень остро стоялъ здѣсь вопросъ эвакуаціи. За разрѣшеніемъ приходилось обращаться въ Ляоянъ, при чемъ оттуда санитарные поѣзда шли всегда переполненными и нужно было сдавать больныхъ во время прохода поѣзда *въ Ляоянъ,* чтобы захватить своевременно мѣста. Это далеко не всегда удавалось. Въ концѣ іюля во время совершеннаго переполненія лазарета, на просьбу объ эвакуаціи, полученъ приказъ отправить больныхъ со станціи въ товарныхъ вагонахъ, прицѣпивъ ихъ къ санитарному поѣзду. Это являлось сравнительно хорошимъ способомъ эвакуаціи, такъ какъ больные поручались заботамъ персонала поѣзда. Но г-жа Антаева, со свойственной ей рѣшительностью, не согласилась подчиниться приказу. «Отъ такого варварскаго способа отправки, пишетъ она въ своемъ дневникѣ, я отказалась и просила прислать санитарный поѣздъ, приспособленный къ перевозкѣ больныхъ, а не заставлять свали-

---

[1]) Пугачева—автора приведеннаго отзыва.

вать больныхъ на голый грязный полъ, что тутъ постоянно практикуютъ». Протестъ окончился благополучно и 3-го августа санитарный поѣздъ принялъ всѣхъ больныхъ, которыхъ хотѣлъ отправить лазаретъ. Спустя два-три дня лазаретъ вновь былъ переполненъ; 7-го удалось эвакуировать еще 39 человѣкъ тифозныхъ; 9-го снова приказъ эвакуировать *всѣхъ* больныхъ; отправленъ 81 человѣкъ, при чемъ часть оставлена все таки на койкахъ. Имѣя передъ глазами опытъ Ляоянскихъ (Харьковскаго и Тульскаго) отрядовъ, которые сидѣли безъ дѣла, Воронежцы рѣшили держать постоянно въ трехъ отрядахъ 125 больныхъ и раненыхъ; на случай же боя вычищены и приведены въ готовность еще двѣ казармы, которыя могли вмѣстить до 200 раненыхъ. Врачи пытались продлить пребываніе въ лазаретѣ больныхъ и раненыхъ—какъ тяжелыхъ, для которыхъ переѣздъ казался опаснымъ, такъ и легкихъ, которые черезъ нѣсколько дней могли вернуться въ часть. Намѣчалось постоянное число тяжело больныхъ въ 50 человѣкъ и выздоравливающихъ—75, но лазаретъ снова былъ полонъ, санитарные поѣзда, шедшіе въ Ляоянъ рѣшительно отказывались принимать больныхъ... При такихъ условіяхъ А. Н. Антаева снова ѣдетъ въ Ляоянъ, снова обращается къ посредничеству кн. Львова, вмѣстѣ съ нимъ является къ ген.-лейт. Ѳ. Ѳ. Трепову и успѣваетъ смягчить его. «Началось объясненіе довольно сердито, читаемъ въ дневникѣ Воронежской уполномоченной, а кончилось мирно. Послана телеграмма на ст. Янтай дать намъ вагоны подъ больныхъ, которыхъ заберетъ первый санитарный поѣздъ. Кромѣ того, получила отъ Трепова циркуляръ ко всѣмъ комендантамъ санитарныхъ поѣздовъ, чтобы принимали отъ насъ не менѣе 20 больныхъ»... 14-го, 17-го, 18-го и 19-го августа въ общей сложности эвакуировано такимъ образомъ 190 человѣкъ. Всѣхъ же эвакуацій въ Янтаѣ и Янтайскихъ копяхъ въ іюлѣ и августѣ было 12.

Мы не будемъ подробно останавливаться на хозяйствен-

ныхъ условіяхъ жизни Воронежскаго лазарета, такъ какъ они не отличаются существенно отъ отписанныхъ нами уже ранѣе. Большія затрудненія испытывалъ лазаретъ въ добываніи дровъ и только во второй періодъ своей дѣятельности получилъ изъ матеріальнаго склада желѣзной дороги вагонъ за 45 р. Стирка производилась тремя нанятыми китайцами (50 к. въ день) подъ надзоромъ деньщика (35 р. въ мѣсяцъ) и уполномоченной. Китайцы склонны были не кипятить бѣлья и стирать его слегка: приходилось вести съ ними неустанную борьбу. Стирали только госпитальное бѣлье—до 1000 штукъ въ недѣлю; обходилась штука около 5 к.

Столомъ завѣдывала уполномоченная и помогала ей сестра-хозяйка. Мясо добывалось у коменданта этапа по 7 р. пудъ. Черный хлѣбъ комендантъ доставлялъ затхлый и отъ него приходилось отказываться. Бѣлый стоилъ очень дорого—3 р. 60 к. пудъ. Только съ 8 августа удалось наладить сдачу своей муки на выпечку китайцу: за дрова и работу онъ оставлялъ себѣ припекъ. При такихъ условіяхъ бѣлый хлѣбъ обходился 5 к., черный—$1^1/_2$ к. фунтъ. Чувствовался недостатокъ въ молокѣ и свѣжихъ овощахъ. Больные и персоналъ получали первое и третье блюдо изъ одного котла, второе отдѣльно. Персоналъ имѣлъ 2 чая (одинъ съ закуской), обѣдъ изъ трехъ блюдъ, повтореніе его на ужинъ и чай послѣ обѣда и ужина; мяса—1—$1^1/_4$ ф. хлѣба—$1^1/_2$ ф. Больные—обѣдъ изъ трехъ блюдъ, ужинъ изъ двухъ, два чая съ хлѣбомъ и клюквеннымъ экстрактомъ или молокомъ; мяса выходило на человѣка $^3/_4$ ф., хлѣба около $2^1/_2$ ф. Ѣда больныхъ и персонала обходилась вкругъ 45—50 коп.

При отрядѣ работала, конечно, и амбулаторія. Наибольшій наплывъ больныхъ былъ между 10 и 12 часами, но принимались больные и вечеромъ; въ экстренныхъ случаяхъ—даже ночью. Въ амбулаторіи работали и военные врачи стоявшихъ въ Янтаѣ частей. Запись не всегда уда-

валось вести достаточно аккуратно. Многіе больные (особенно венерики) остались незарегистрированными. Преобладали и здѣсь желудочно-кишечныя заболѣванія. Китайцы очень довѣрчиво относились къ лѣченію и охотно цѣлыми семьями посѣщали амбулаторію со всевозможными заболѣваніями, даже самыми пустыми. Можно отмѣтить громадное распространеніе трахомы среди китайскаго населенія. Всего принято за 40 дней 862 человѣка или въ среднемъ 21 за день; изъ нихъ военныхъ 748, желѣзнодорожниковъ—41, китайцевъ—73.

Пользуясь прекрасными медицинскими отчетами Воронежскихъ врачей, мы довольно подробно изложили выше ходъ врачебнаго дѣла въ отрядѣ. Въ сводной работѣ С. В. Мартынова («Отрядъ Воронежскаго Губернскаго Земства на Дальнемъ Востокѣ») имѣется таблица, дающая въ сжатомъ видѣ полную картину медицинскаго дѣла въ Янтаѣ и Янтайскихъ копяхъ. Мы перепечатываемъ ее лишь въ нѣсколько измѣненномъ видѣ, какъ конкретный примѣръ работы земскихъ этапныхъ лазаретовъ за лѣтніе мѣсяцы 1904 г.

НАЗВАНІЕ БОЛѢЗНЕЙ.	Прибыло.	Выздоровѣло.	Эвакуировано.	Умерло.
Болѣзни пищеваренія.	474	165	309	—
Тифъ брюшной . . .	182	5	175	2
Раны и ушибы	123	14	106	3
Перемежающаяся лихорадка	77	41	36	—
Гриппъ	75	18	56	1
Болѣзни кожи и подкожн. клѣтчатки.	32	13	18	1
Анемія	22	6	16	—
Бол. костно-мышечн. . сист.	20	5	15	—

НАЗВАНІЕ БОЛѢЗНЕЙ.	Прибыло.	Выздоровѣло.	Эвакуировано.	Умерло.
Дизентерія.	19	—	16	3
Бол. органовъ дыханія.	19	8	11	—
Острый ревматизмъ. .	16	6	10	—
Бол. глазныя	9	1	8	—
Нервныя болѣзни . . .	8	5	3	—
Бол. ушныя	5	3	2	—
Крупозная пневмонія .	4	4	—	—
Ожоги.	4	2	2	—
Гнилостное зараженіе.	3	—	2	1
Грыжи	3	1	2	—
Чесотка	3	2	1	—
Фолликулярная жаба .	2	1	1	—
Сифилисъ первичный.	2	—	2	—
— рецидивъ. .	2	—	2	—
Солнечный ударъ . .	2	1	1	—
Бол. кровеносной системы	2	1	1	—
Сифилисъ vecens . .	1	—	1	—
Разныя болѣзни. . . .	143	4	139	—
Невыяснившіяся. . . .	30	2	28	—
Итого . .	1282	307	963	12
%	100	23,9	75,1	1,0

12.

Черниговскій отрядъ. Яомынь.

Постъ Пограничной стражи.

Выше указаны мотивы, по которымъ Черниговскій отрядъ, прибывшій въ Харбинъ 11 іюня, вызванъ немедленно въ Ляоянъ, а отсюда въ день прибытія возвращенъ обратно на сѣверъ съ предложеніемъ развернуться на станціи Яомынь (152 версты южнѣе Харбина). Какъ разъ въ это время уже отданъ былъ приказъ командующаго арміей не разворачивать госпиталей южнѣе Гунжулина. На протяженіи 282 версты отъ этой станціи до Харбина, по наведеннымъ справкамъ, свободныя помѣщенія находились лишь на разъѣздѣ Лошагоу и въ Яомыни. Неудобства, которыя приходилось переносить Харьковскимъ отрядамъ въ Ляоянѣ, были налицо: присмотрѣнныя, прекрасныя на видъ,

помѣщенія оказались съ дырявыми крышами, и по многимъ другимъ условіямъ не могли служить для устройства лазаретовъ. Всѣ остальныя зданія Ляоянской станціи и окрестностей — безнадежно переполнены; разворачиваться въ грязь и дождь за городомъ безъ всякихъ перспективъ какого-либо дѣла казалось нецѣлесообразнымъ; значеніе и цѣнность во-время занятыхъ помѣщеній Пограничной стражи на одной изъ станцій—уже тогда представлялись совершенно очевидными. По всѣмъ этимъ соображеніямъ кн. Г. Е. Львовъ намѣтилъ для Черниговскаго отряда Яомынь, гдѣ, по справкамъ Д. Л. Куликовскаго, находились прекрасныя и обширныя помѣщенія. Тамъ отрядъ могъ дождаться открытія этаповъ, если таковому суждено было состояться въ ближайшемъ будущемъ. 20-го іюня отрядъ прибылъ въ Яомынь. Но уполномоченный (М. И. Баранъ-Ходоровскій) не захотѣлъ сразу исполнить предложеніе кн. Львова: оставивъ свой отрядъ въ вагонахъ, онъ выѣхалъ въ Харбинъ на совѣщаніе съ ожидавшимися изъ Россіи земскими отрядами, «ибо, пишетъ онъ въ своемъ отчетѣ, открытіе чисто тылового лазарета въ Яомыни казалось мнѣ совершенно несоотвѣтствующимъ ни организаціи, ни снаряженію нашего отряда, медицинская помощь котораго была разсчитана на работу въ передовомъ этапномъ лазаретѣ, тѣмъ болѣе, что предварительный осмотръ тѣхъ помѣщеній, которыя можно было получить въ Яомыни для тылового лазарета далъ не вполнѣ утѣшительные результаты». Но и совѣщаніе, конечно, не могло создать отсутствующихъ помѣщеній и измѣнить условіе момента: на станцію Яомынь оно намѣтило выдвинуть Курскій, Ярославскій, Костромской и Черниговскій отряды. Въ послѣднихъ числахъ іюня обнаружился на югѣ спросъ въ лазаретахъ для борьбы съ развившейся эпидеміей мѣстнаго тифа («манчжурка»). Учитывая моментъ, кн. Г. Е. Львовъ немедленно выписалъ, какъ мы видѣли выше, Курскій, Ярославскій и Воронежскій отряды. Тогоже добивались и Черниговцы, все еще

медлившіе приступить къ устройству лазарета. Но опытъ Орловцевъ уже показалъ, какъ мало значенія имѣютъ на югѣ отдѣльные земскіе отряды съ двумя врачами каждый: Куряне могли развернуть сразу отъ 100 до 200 коекъ; Ярославцамъ и Костромичамъ предложено соединиться и создать совмѣстными силами такойже лазаретъ. Черниговцы не могли этого сдѣлать. А между тѣмъ согласиться на отъѣздъ ихъ въ передовую линію *на всякій случай* значило потерять, относительно говоря, превосходныя помѣщенія, которыя, въ случаѣ передвиженія военныхъ дѣйствій на сѣверъ, могли оказать большія услуги. Колебанія Черниговцевъ заставили кн. Г. Е. Львова въ очень рѣшительной формѣ предложить имъ остаться въ Яомыни. «Не исполнить этого распоряженія, пишетъ М. И. Баранъ-Ходоровскій, значило бы сразу нарушить всѣ наши отношенія къ общеземской организаціи».... Отрядъ подчинился и принялся, наконецъ, за устройство лазарета.

Мы остановились такъ долго на этомъ вопросѣ въ виду тѣхъ горькихъ сѣтованій «на работу въ тылу», которыя мы нашли въ отчетахъ уполномоченнаго и врачей Черниговскаго отряда. По пріѣздѣ въ Манчжурію всѣмъ хотѣлось попасть въ передовую линію войскъ. Но главноуполномоченный общеземской организаціи долженъ былъ считаться со всѣми условіями, которыя создавались обстоятельствами момента. По отношенію къ Черниговскому отряду другого цѣлесообразнаго рѣшенія въ тотъ моментъ не могло быть принято. Какъ показали послѣдствія, характеръ отряда и установившіяся въ немъ отношенія какъ нельзя болѣе соотвѣтствовали той дѣятельности, которая выпала ему на долю.

Яомынь расположена на высокой равнинѣ. Въ $1^1/_2$ верстахъ протекаетъ рѣка. На горизонтѣ чуть видны силуэты горъ. На станціи имѣется желѣзнодорожная больница на 12 коекъ, — исключительно для служащихъ. Здѣсь стоитъ сотня Пограничной стражи и штабъ ея, а

также рота желѣзнодорожнаго батальона; позднѣе около станціи располагаются незначительныя части Срѣтенскаго полка. Усадьба Пограничной стражи, отведенная отряду, расположена въ $1^1/_2$ верстахъ отъ вокзала. Она представляетъ большую казарму (20 × 6 саженей), нѣсколько домиковъ для офицеровъ и военныхъ учрежденій. Эта усадьба впослѣдствіи извѣстна была подъ названіемъ «Черниговскаго хутора». Для персонала отведены двѣ большія

Офицерскій домикъ.

комнаты въ домикѣ службы тяги: здѣсь устроена общая столовая и помѣщеніе уполномоченнаго и врачей; въ домѣ ротмистра Пограничной стражи отведены двѣ комнаты для сестеръ. 82 кв. саж. казармы отдѣлены перегородкой отъ остального помѣщенія; здѣсь размѣщено 50 кроватей для незаразныхъ больныхъ. За перегородкой — операціонная (8 × 9 аршинъ) и аптека (такойже величины); 4 маленькихъ комнаты съ другой стороны казармы отведены подъ офицеровъ, нижнихъ чиновъ тяжело раненыхъ и для де-

журнаго персонала. Два большихъ шатра разбиты для заразныхъ больныхъ. Въ двухъ маленькихъ палаткахъ размѣстились санитары. Кухня въ отдѣльномъ зданіи. Прачешная и складъ въ четырехъ палаткахъ (3 большихъ и 1 малой). Ремонтъ состоялъ въ штукатуркѣ и побѣлкѣ казармъ, мойкѣ половъ и деревянныхъ частей, покраскѣ половъ и стѣнъ въ операціонной, перекладкѣ плиты въ кухнѣ. Сдѣланы деревянныя перегородки для отдѣленія отъ главной палаты операціонной и аптеки. На дворѣ сложена печь для прачешной. Поставлено подъ навѣсомъ 7 маленькихъ котловъ и кубъ для продовольственнаго пункта. Всѣ эти работы начаты 1 іюля, обошлись 200 р. и закончены 8-го. Такимъ образомъ колебанія и подготовка помѣщенія взяли у отряда 18 дней (20 іюня—8 іюля). Вслѣдствіе хлопотъ князя Львова, отрядъ 20 іюля долженъ былъ получить 50 больныхъ изъ санитарнаго поѣзда Государыни Александры Ѳеодоровны. Но телеграмма поѣзда отстада отъ него на сутки и больные не были сняты съ него въ лазаретъ. 15-го іюля поступилъ первый раненый, но только 28 іюля госпиталь наполнился и сталъ правильно функціонировать. Большинство изъ 50 больныхъ, поступившихъ 28 іюля, были раненые подъ Анпиномъ. По отзыву врача Ч. Л. Бржескаго, въ спеціально медицинскомъ отношеніи первый транспортъ больныхъ и раненыхъ представлялъ только казуистическій интересъ по отношенію къ нѣкоторымъ полостнымъ ранамъ (особенно черепной полости); сколько нибудь значительнаго оперативнаго вмѣшательства эти раненые не потребовали. Затѣмъ до Ляоянскаго боя поступило въ разное время съ поѣздовъ еще человѣкъ 15 очень тяжелыхъ больныхъ и раненыхъ, которыхъ нельзя было везти дальше. Съ 19 по 24 августа значительная часть больныхъ была выписана и въ концѣ мѣсяца принято 45 раненыхъ подъ Ляояномъ и у Янтайскихъ копей. Большинство ранъ—тяжелыхъ, полостныхъ, нанесенныхъ шрапнелью. Раненые доставлены

въ плачевномъ видѣ—голодные, безъ верхняго платья, безъ обуви, безъ шапокъ. За іюль и августъ принято 119 больныхъ, проведшихъ въ общей сложности 1895 больничныхъ дней или въ среднемъ каждый почти 16 дней. Выписывать больныхъ до полнаго выздоровленія врачи Черниговскаго отряда отказывались и потому многіе больные лежали въ лазаретѣ болѣе мѣсяца. Большинство пришлось на категорію раненыхъ (80 случаевъ или 67, 2%); затѣмъ слѣдуетъ дизентерія (16 случаевъ или 13, 4%) и брюшной тифъ (8 случаевъ или 6, 7%); остальныя болѣзни представлены единичными случаями. Умерло 11 (7 раненыхъ и 4 тифозныхъ); эвакуировано въ Харбинъ—35; отправлено въ часть выздоровѣвшихъ—18 и осталось на 1 сентября въ лазаретѣ—55. На первыхъ же порахъ возникъ вопросъ объ изоляціи заразныхъ. Для нихъ, какъ мы видѣли, поставлены шатры. «Но, замѣчаетъ уполномоченный, палатки эти (Пихлау и Брантъ) оказались настолько недобросовѣстно сдѣланными, что при первомъ-же сильномъ вѣтрѣ, которыми такъ богатъ климатъ Манчжуріи, наши врачи наотрѣзъ отказались помѣщать въ нихъ больныхъ и раненыхъ тылового госпиталя. Только уже къ срединѣ кампаніи научился я утилизировать ихъ, для чего пришлось сначала строить изъ тонкаго лѣса остовъ палатки, сдѣлать двери и окно и къ этому остову прибивать гвоздями станокъ и крышу палатки; для такой постройки нужно было имѣть достаточное количество соотвѣтственныхъ размѣровъ лѣса. А достать такого лѣса въ Яомыни очень долго нельзя было совершенно». Необходимо замѣтить, что при всѣхъ недостаткахъ палатокъ фирмы Пихлау и Брантъ (мы будемъ о нихъ говорить ниже), нѣкоторые отряды (Курскіе, Воронежскіе) сумѣли очень удачно примѣнить ихъ къ дѣлу въ теченіе лѣта 1904 года безъ тѣхъ приспособленій, о которыхъ говоритъ М. И. Баранъ-Ходоровскій. А когда для зимняго устройства палатокъ требовался на югѣ лѣсъ, то мы выписывали его съ сѣвера—

если не изъ самой Яомыни, то изъ ближайшихъ къ ней станцій... Какъ-бы то ни было, Черниговскій отрядъ отказался отъ использованія своихъ палатокъ и потому лишенъ былъ возможности не только расширить, въ случаѣ нужды, свою дѣятельность, но и отдѣлить заразныхъ больныхъ. Одинъ случай сыпного тифа былъ всетаки изолированъ въ шатрѣ. Больные брюшнымъ тифомъ и дизентерики помѣщались въ общей палатѣ. Переполненія лазарета не допускалось. Число больныхъ не превышало 70. Всѣ перевязки всегда производились самими врачами. Серіозныхъ операцій не было. Сестры (лѣкарскія помощницы) очень внимательно относились къ своимъ обязанностямъ, но у нихъ не хватало времени для добровольныхъ, сверхъурочныхъ занятій съ больными и ранеными—чтенія имъ, разговоровъ, писанія писемъ и т. п. Двѣ изъ нихъ вышли изъ отряда осенью, мотивируя свой уходъ «отсутствіемъ дружной работы». И уполномоченный, и врачи констатируютъ нѣкоторую «личную напряженность» въ отношеніяхъ персонала между собою....

Условія хозяйственной жизни лазарета сложились очень благопріятно—быть можетъ, лучше, чѣмъ во всѣхъ другихъ земскихъ отрядахъ. При лазаретѣ устроена ванна, которою пользовались и больные, и персоналъ, хотя не очень часто, такъ какъ налаживать ее оказывалось черезчуръ хлопотнымъ. Вода, какъ и вездѣ въ Манчжуріи, получалась прекрасная—изъ колодца, находившагося тутже, въ усадьбѣ. Во льдѣ чувствовалась большая потребность; доставать его приходилось отчасти изъ ледника мѣстнаго ротнаго командира, отчасти со станціи. Имѣвшаяся въ отрядѣ машинка Швабе оказалась очень непрактичной: для выработки незначительнаго количества льда требовалась затрата громаднаго труда. Стирка примѣнялась домашняя, при чемъ штука бѣлья обходилась 9—10 к. (прачка, приготовлявшая въ мѣсяцъ 500—600 штукъ обходилась съ мыломъ и топливомъ 55—60 р.). Стиралось

бѣлье и госпитальное, и принадлежавшее самимъ больнымъ. Въ отрядѣ пользовались машиной «Ніагара» на 10 штукъ бѣлья; нуженъ былъ размѣръ раза въ три больше: всего стиралось, кромѣ бѣлья персонала, около 1200 штукъ въ мѣсяцъ, а машина кончала работу не въ 15 минутъ, какъ значится въ рекламахъ, а въ $^1/_2$ часа. Топливо закупалось сначала у китайцевъ (кубъ дровъ съ доставкою за 15 верстъ обходился 34 р.), позднѣе у желѣзной дороги. Въ мѣсяцъ выходило около пяти кубовъ дровъ. Керосинъ поставляла Пограничная стража по 1 р. 50 к. за пудъ. На освѣщеніе въ мѣсяцъ выходило $2^1/_2$ пуда керосина и около 1 пуда свѣчей. Мясо забиралось сначала у Пограничной стражи, позднѣе у подрядчика, привозившаго его въ лазаретъ по 6 р. пудъ. Хлѣбъ отрядъ пекъ свой (бѣлый и черный); полубѣлый закупалъ у китайцевъ по 10 к. хлѣбецъ ($1^1/_2$ ф.). Молока натуральнаго не было вовсе. Овощи можно было доставать сначала у китайцевъ, позднѣе съ огородовъ военнаго вѣдомства, находившихся въ Яомыни. Курица обходилась 20—40 к., яйца отъ 90 к. до 1 р. 70 к. десятокъ. Масло, крупы, рисъ, мука—добывались въ Харбинѣ въ неограниченномъ количествѣ. Персоналъ получалъ столъ отдѣльный отъ больныхъ: для тѣхъ и другихъ готовился обѣдъ изъ двухъ (иногда трехъ) блюдъ и ужинъ изъ одного. На персоналъ выходило $1^1/_2$ ф. мяса и 2 ф. хлѣба на человѣка, на больныхъ—1 ф. мяса и $2^1/_2$ ф. хлѣба. Курица полагалась на троихъ. Утромъ и вечеромъ подавался чай съ хлѣбомъ, при чемъ для персонала утромъ полагалась къ чаю яичница или иная закуска.

Послѣ дождей образовалась невылазная грязь и потому по усадьбѣ проведены кирпичныя дорожки, а до вокзала—планированное шоссе. Позднѣе сдѣлана вѣтка желѣзной дороги въ 80 сажень длиною. Всѣ эти работы устроены желѣзною дорогою безплатно.

Намъ остается еще сказать нѣсколько словъ о пита-

тельномъ пунктѣ отряда. Котлы (кастрюли), привезенные изъ Чернигова, разсчитаны лишь на 200 человѣкъ. Между тѣмъ съ самаго-же начала выяснилось, что придется кормить цѣлые теплушечные поѣзда (отъ 600 до 1200 человѣкъ), провозившіе больныхъ изъ Ляояна въ Харбинъ. Этотъ путь (569 верстъ) поѣзда проходили въ 4 — 7 дней. Своихъ кухонъ въ нихъ не было. Между тѣмъ правительственный питательный пунктъ устроенъ лишь въ Гунжулинѣ на полпути отъ конечныхъ точекъ курсированія поѣздовъ. Ко времени Ляоянскаго боя открыты питательные пункты: 1) въ Тьелинѣ (128 верстъ отъ Ляояна)—Ярославско-Костромскимъ земскимъ отрядомъ; 2) въ Каюанѣ (158 верстъ отъ Ляояна)—отрядомъ графини Бобринской; 3) въ Куанчендзахъ—(въ 347 верстахъ отъ Ляояна)—Краснымъ Крестомъ. Если исключить Каюань, находившійся на очень близкомъ разстояніи отъ Тьелина (30 верстъ), то выйдетъ, что горячую пищу больные и раненые могли получать: 1) послѣ проѣзда 128 верстъ (около четверти всего пути) въ Тьелинѣ; 2) еще на 159 верстъ сѣвернѣе—въ Гунжулинѣ; 3) далѣе—проѣхавъ всего 60 верстъ въ Куанчендзахъ. Затѣмъ на протяженіи 222 верстъ (значительно больше трети пути до Харбина) не оставалось ни одной станціи съ правильно устроеннымъ питательнымъ пунктомъ. Очевидно, такая большая станція какъ Яомынь, находившаяся въ 70 верстахъ отъ Куанчендзъ и 152 отъ Харбина, должна была пріобрѣсти въ этомъ отношеніи громадное значеніе. Обойтись кастрюлями на 200 человѣкъ—нечего было и думать. Еще за $1^1/_2$ мѣсяца до Ляоянскаго боя, то есть до поступленія въ лазаретъ первыхъ больныхъ, приходилось кормить поѣзда въ 300—400 человѣкъ. Въ виду этого, уполномоченный съ самаго-же начала устроилъ въ уступленной отряду ротной кухнѣ такіе котлы, которые давали возможность приготовить два блюда (щи съ мясомъ и кашу) на указанное выше число больныхъ. Къ срединѣ августа удалось

достать плоскодонныхъ китайскихъ котловъ еще на 15 ведеръ и мѣдный кубъ для кипятка на 8 ведеръ и устроить вторую кухню около лазарета. Но когда длинною вереницею потянулись поѣзда, перегруженные ранеными подъ Ляояномъ, всѣхъ этихъ приспособленій оказалось

Въ гаолянѣ.

совершенно недостаточно. Телеграммы приходили поздно; часто поѣзда запаздывали противъ назначеннаго времени на 20—30 часовъ; обѣдъ или не былъ готовъ, или, простоявъ 6 часовъ въ котлѣ, скисался и подлежалъ уничтоженію... и, къ сожалѣнію, иногда приходилось отказывать въ пищѣ. Только къ декабрю отряду удалось устроить на

станціи настоящій питательный пунктъ, соотвѣтствовавшій выяснившейся потребности: около вокзала выстроено особое помѣщеніе съ котлами на 80 ведеръ. Но этому пункту пришлось уже обслуживать раненыхъ подъ Сандепу и Мукденомъ. Въ іюлѣ и августѣ Черниговскимъ отрядомъ накормлено около 8 тысячъ человѣкъ (кромѣ больныхъ, лежавшихъ въ лазаретѣ), при чемъ одно горячее кушанье обходилось $16^1/_2$ коп., два (мясной супъ и каша)—21 коп. Кушанье, испортившееся въ ожиданіи поѣзда и выброшенное за негодностью, обошлось отряду за этотъ періодъ времени не менѣе 200 р.

— — — —

13.
Московскіе отряды. Лошагоу.

Въ операціонной.

Лошагоу (Лаошаугоу) — желѣзнодорожный разъѣздъ въ 123 верстахъ отъ Харбина на высокомъ красивомъ берегу широкой, но мелководной Сунгари. За разъѣздомъ непосредственно начинается грандіозный желѣзнодорожный мостъ (250 сажень длины). Для охраны его устроенъ постъ Пограничной стражи съ роскошными казармами, частью только отстроенными

и не бывшими еще въ употребленіи. Гарнизонъ въ серединѣ лѣта состоялъ изъ 2 сотенъ стражи и $1^1/_2$ роты Срѣтенскаго полка; позднѣе онъ пополнялся постепенно казачьими и пѣхотными полками. Въ 120 верстахъ на востокъ по тойже рѣкѣ стоитъ одинъ изъ самыхъ большихъ городовъ Манчжуріи—Гиринъ. Пароходы тащатъ туда обильные грузы. Сверху, въ обратную сторону сплавляются дрова и лѣсъ. Много дичи и рыбы: фазановъ, зайцевъ, куропатокъ, сомовъ можно достать сравнительно за безцѣнокъ. Климатъ здѣсь очень хорошій; воздухъ сухъ; въ немъ нѣтъ той разслабляющей сырости, которая дѣлала тяжелою жизнь на югѣ. Средняя температура іюля 24°, августа 16, сентября 12. Перепадали лѣтомъ ливни съ градомъ и послѣ нихъ появлялась невылазная грязь, но въ общемъ дожди шли рѣже, чѣмъ въ Россіи. Словомъ, санитарныя условія мѣстности—превосходны. «Лучшее мѣсто для большого госпиталя, пишетъ одинъ изъ Московскихъ врачей (Н. А. Григоровичъ), трудно подыскать въ Манчжуріи». Лазаретъ Москвичей помѣщался въ огромной, совершенно новой, свѣтлой казармѣ обычнаго для Китайско-Восточной желѣзной дороги типа. Въ серединѣ большая комната дѣлитъ казарму на двѣ части; въ обоихъ торцовыхъ концахъ зданія нѣсколько маленькихъ комнатъ. Отрядъ прибылъ въ Лошагоу 25 іюня и сейчасъ же принялся за приспособленіе помѣщеній. Зданіе вычищено; сдѣланы перегородки въ средней комнатѣ для операціонной, перевязочной и стерилизаціонной; устроено отхожее мѣсто подлѣ самой казармы (деревянное, на 4 очка, съ вывозными ящиками), такъ какъ существовавшее ранѣе (большое, каменное, съ печью и цементнымъ поломъ) отстояло отъ казармъ на 15—20 саженей. Заказаны столы, скамьи, табуретки. Много хлопотъ доставила прачешная: берегъ Сунгари около лазарета очень крутъ и поставить ее здѣсь вблизи воды было негдѣ; пришлось отнести ее за версту; для сушки бѣлья развер-

нута палатка и выстроено легкое зданіе для стирки. Установлены 4 стиральныя машины надъ четырьмя очагами, для полосканія бѣлья устроенъ помостъ. Аптека, бѣльевая, дежурная и буфетная размѣстились въ маленькихъ комнатахъ съ одной стороны зданія, ванная и складъ солдатскихъ ружей съ другой. Въ подвалѣ подъ казармой должны были храниться солдатскія вещи. Кухня помѣщалась въ отдѣльномъ зданіи, но мѣстныхъ котловъ и печей не хватило; пришлось поставить еще два котла около кухни

Палатки Московскаго лазарета въ Лошагоу.

для варки пищи и кипяченія воды; въ самой кухнѣ устроена добавочная плита. Около зданія госпиталя поставлены еще котлы для кипяченія воды. При кухнѣ двѣ комнаты: одна служитъ для склада муки, другая— мастерскою. Сарай и погребъ съ небольшимъ количествомъ льда. Всѣ вещи отрядовъ хранятся въ половинѣ другой казармы; остальная часть ея занята артилле-

ристами мѣстной батареи. Женскій персоналъ поселился въ двухъ каменныхъ домикахъ; въ третьемъ—устроена канцелярія, общая комната и жилище уполномоченнаго. Для мужского медицинскаго персонала разставлено 6 маленькихъ палатокъ, для санитаровъ 3 большихъ; кромѣ того, одна маленькая подъ амбулаторію, двѣ большихъ подъ столовую персонала, одна большая для больныхъ, требующихъ изоляціи. Шагахъ въ 200 отъ госпиталя находился деревянный баракъ, выстроенный во время холерной эпи-

Доставка воды въ Лошагоу.

деміи: онъ приспособленъ подъ анатомическій театръ. Послѣ первыхъ-же дождей положены между зданіями доски на подкладкахъ. Организація водоснабженія оказалась самой трудной частью подготовки госпиталя. Врачи требовали не менѣе 900 ведеръ въ сутки. Между тѣмъ вода изъ Сунгари для питья не годилась вовсе. Ближніе колодцы оказались плохи. Пришлось возить воду за версту съ другой стороны полотна желѣзной дороги и въ гору. Возить

подрядились китайцы. Они наливали ее въ ящики (30 ведеръ въ каждомъ) и тащили ящикъ на арбѣ. Въ грязь и дождь ихъ почти невозможно было выгнать на работу. При такихъ условіяхъ чувствовался недостатокъ въ водѣ для ваннъ и обходилась она чрезвычайно дорого—отъ 300 до 380 р., въ мѣсяцъ. Приспособленіе госпиталя взяло около 13 дней и обошлось въ общемъ не дешево—до 1000 р. Уже 2-го іюля послана кн. Г. Е. Львову телеграмма о томъ что лазаретъ можетъ принять больныхъ. До 5 іюля отвѣта не было и уполномоченный рѣшилъ самъ выѣхать въ Ляоянъ. Но прибыть туда удалось только 8-го и то лишь благодаря случайной возможности ѣхать на паровозѣ поѣзда главнокомандующаго. Оказалось, что кн. Львовъ не только не получилъ телеграммы изъ Лошагоу, но уже дважды самъ запрашивалъ Москвичей о времени ихъ готовности. При содѣйствіи князя, Д. Н. Головнинъ получилъ поѣздъ раненыхъ въ 212 человѣкъ и немедленно выѣхалъ съ нимъ въ Лошагоу. «Насколько трудно, или вѣрнѣе сказать невозможно, разсчитывать на здѣшній телеграфъ, пишетъ онъ между прочимъ, показываетъ судьба моихъ телеграммъ о принятіи раненыхъ. Телеграмма, посланная 9 іюля изъ Ляояна въ госпиталь, то есть на разстояніе менѣе 500 верстъ, дошла лишь 12 іюля, то есть на 12 часовъ позже, чѣмъ прибыли раненые. Опасаясь, что первая телеграмма не дошла, въ виду важности и необходимости предупредить госпиталь, послалъ 10 іюля другую срочную телеграмму, которая пришла также лишь 12 іюля и, наконецъ, послалъ незаконную, наименовавъ ее служебной; на что не имѣлъ права, но что осталось незамѣченнымъ, благодаря моей инженерной формѣ. Эта-то незаконная третья телеграмма только и дошла вовремя, предупредивъ персоналъ!..» Поздно вечеромъ 11 іюля поѣздъ прибылъ въ Лошагоу. Начальникъ Пограничной стражи командировалъ 100 человѣкъ для высадки раненыхъ. Вся операція прошла очень стройно, потребовавъ

менѣе часа времени. Госпиталь началъ свою работу. Еще 25 іюля состоялось совѣщаніе врачей, фельдшерскаго персонала, братьевъ и сестеръ милосердія, на которомъ избранъ въ старшіе врачи С. Н. Добровъ и составлено распредѣленіе работы. На старшемъ врачѣ лежалъ общій распорядокъ; одна женщина врачъ (В. Н. Повалишина) завѣдывала кухней, другая (В. И. Левентонъ)—бѣльемъ; третій врачъ—аптекой, четвертый—водоснабженіемъ, пятый—буфетомъ, шестой—прачешной, седьмой—санитарной частью,

Лазаретъ въ Лошагсу.

восьмой и девятый—операціонной (стерилизація и инструменты). Фельдшерицы и сестры несли одинаковыя обязанности и различались лишь въ операціонной. Четыре сестры (или фельдшерицы) дежурили по двѣ недѣли на кухнѣ, двѣ въ операціонной, двѣ въ аптекѣ, двѣ въ буфетѣ, одна въ бѣльевой. Ночью дежурилъ врачъ, двѣ сестры и четыре санитара.

Вмѣсто этапной дѣятельности, Московскіе отряды раз-

вернули обширный госпиталь на 250 кроватей. «Съ чувствомъ глубокой благодарности вспоминали тогда мы тѣхъ, что снаряжали наши отряды, пишетъ одинъ изъ врачей; пришлось убѣдиться, что не только ничто не забыто, но даже предусмотрѣны всѣ мелочи, которыя могли быть легко пропущены при отправкѣ. Не смотря на то, что этапные отряды совершенно случайно оказались въ положеніи госпиталя, однако, было все, чтобы мы могли удовлетворительно выполнить свое назначеніе.» Первые ране-

Операція.

ные выглядѣли довольно бодро и произвели неожиданно хорошее впечатлѣніе на персоналъ отрядовъ. Позднѣе стали поступать больные. Всего по 15 сентября поступило 336 больныхъ, проведшихъ въ общей сложности 11437 больничныхъ дней. Такимъ образомъ въ среднемъ больной оставался въ госпиталѣ больше мѣсяца (34 дня). Среднее число занятыхъ коекъ въ этотъ періодъ дѣятельности лазарета равнялось 170,7. Отказовъ въ пріемѣ больныхъ не было и

тѣмъ не менѣе больше 263 коекъ никогда не приходилось занимать. Большинство лѣчившихся—раненые (63,1%), что объясняется значительнымъ наплывомъ ихъ сразу, въ день открытія лазарета. Среди больныхъ, какъ и вездѣ въ эту пору, преобладали эпидемическія желудочно-кишечныя разстройства (9% къ общему числу всѣхъ лѣчившихся), дизентерики (10,4%) и тифозные (9,1%). Случаевъ сыпного тифа не было. Другіе заразные не изолировались. Такимъ образомъ Московскій лазаретъ носитъ уже совершенно иной характеръ, чѣмъ остальныя лѣчебныя заведе-

Больные Московскаго лазарета.

нія земскихъ отрядовъ: даже отъ Черниговскаго онъ отличается чрезвычайно продолжительною выдержкою своихъ больныхъ; дѣятельность его и работа протекаютъ уже совершенно въ иныхъ условіяхъ, чѣмъ у передовыхъ этаповъ или этапныхъ лазаретовъ. Персоналъ рвется впередъ, поближе къ войнѣ и мирится со своимъ вынужденнымъ обстоятельствами положеніемъ лишь въ моменты интенсивной работы. Когда число больныхъ убавляется, врачи и сестры, по выраженію С. Н. Доброва, «болѣютъ отъ малаго количества дѣла.» За то больнымъ живется хоро-

шо въ благоустроенномъ лазаретѣ, въ прекрасной, гигіеничной мѣстности. Сестры неустанно съ ними возятся, проводя всего три-четыре часа въ день внѣ своей палаты: идутъ длинные разговоры, пишется безконечное количество писемъ. Питаются больные превосходно. Они получаютъ все, чего желаютъ, если это не можетъ повредить имъ. Мяса выдается на больного отъ $1^1/_8$ до $1^1/_4$ ф., хлѣба сколько съѣдятъ. Два чая съ хлѣбомъ, обѣдъ изъ двухъ блюдъ (горячее съ мясомъ, каша) и такойже ужинъ. Горячее общее съ персоналомъ, второе отдѣльно. Слабые получаютъ молоко, яйца, кисель, красное вино, коньякъ;

Больные и сестры Московскаго лазарета.

больные тифомъ—куриный бульонъ. Изъ 200 порцій иногда 150—160 прописывается врачами особенныхъ (котлетъ, курицы и т. п.). Ѣдятъ по пріѣздѣ много и съ жадностью; пролежавъ нѣкоторое время, значительно меньше. Столъ въ эти первые три мѣсяца обходится очень дешево: продовольственный день стоитъ всего 35 коп.

Есть и нѣкоторые недочеты организаціи. на которые жалуются врачи. Мы говорили выше о недостаткѣ воды

для ваннъ. Очень чувствительнымъ оказалось отсутствіе дестиллятора и большого стерилизатора. За недостаточностью малыхъ стерилизаторовъ во время усиленной хирургической работы пришлось приспособить для стерилизаціи одинъ изъ фугельзанговъ. Не хватало льда: получать его вообще можно было въ 10 разъ меньше, чѣмъ требовалось. Временами очень сожалѣли объ отсутствіи Рентгеновскаго аппарата...

Дровъ выходило около 6 кубовъ въ мѣсяцъ цѣною по

Лазаретъ Московскаго земства.
(Передъ раздачей пищи).

24—30 р. кубъ съ доставкой. Керосина (главнымъ образомъ на стерилизацію матеріала) требовалось около 10 пудовъ въ мѣсяцъ (Харбинскія цѣны 2 р. 50 к.—5 р. 50 к. пудъ). Мясо доставлялось подрядчикомъ парное по 5 р. 50 к.—6 р. за пудъ; сѣрый пшеничный хлѣбъ по 1 р.—1 р. 30 к.; черный хлѣбъ выпекалъ онъ же изъ муки отряда, получая за работу по 40 к. съ пуда муки; овощи сначала стоили дорого: за пудъ картофеля платили 80 к.—

1 р., за сотню капусты 4 р. 50 к.; позднѣе картофель обходился 16 к., капуста 1 р. 45 к. Молока добывали не болѣе 20 бутылокъ въ день по 25 к. у русскаго подрядчика. Яйца отъ 90 к. до 1 р. 60 к. сотня.

Интересную деталь отмѣчаютъ врачи въ жизни лазарета. Все бѣлье больныхъ неизмѣнно сдавалось въ стирку, при чемъ постоянной работой въ прачешной заняты одинъ санитаръ и шесть китайцевъ. Но больные очень неохотно брали назадъ свои рубашки, признавая ихъ своими лишь въ исключительныхъ случаяхъ; вмѣсто сколько-нибудь подержаннаго своего бѣлья больные настойчиво просили лазаретнаго. Почти всѣ эвакуированные получили пожертвованные для раздачи кальсоны и рубашки.

Деформація японской пули въ тѣлѣ раненыхъ.

Во время Ляоянскаго боя Московскій госпиталь накормилъ и напоилъ чаемъ около 3000 раненыхъ. Смѣшанный обѣдъ изъ двухъ блюдъ (супъ съ мясомъ, каша или котлеты, хлѣбъ, яйца) обходился отъ 20 до 28 к. на человѣка. Это дѣло обставлено было тѣми-же трудностями, что и въ другихъ земскихъ лазаретахъ. Но оказались специфическія неудобства разъѣзда Лошагоу. На немъ очень неохотно останавливали поѣздъ. Сначала это зависѣло отъ

начальника разъѣзда; позднѣе нужно было каждый разъ спрашивать телеграфнаго разрѣшенія у желѣзнодорожнаго начальства въ Харбинѣ. Былъ, напримѣръ, такой случай. Получена телеграмма о заготовкѣ горячей пищи для поѣзда съ 1000 ранеными. Разрѣшеніе остановить поѣздъ благополучно добыто. Приготовленъ обѣдъ. Вдругъ телеграфное распоряженіе, чтобы поѣздъ, не останавливаясь, слѣдовалъ дальше. Всѣ просьбы и уговоры желѣзнодорожнаго начальства безполезны и 1000 голодныхъ раненыхъ слѣдуютъ мимо приготовленнаго для нихъ обѣда. На разспросы одинъ отвѣтъ: перепутали номера санитарнаго и слѣдующаго за нимъ поѣзда. Такъ пропало въ двухъ случаяхъ около 1500 обѣдовъ, стоившихъ отряду 240 р. Съ высадкой раненыхъ, въ виду недостатка свободныхъ путей и постоянной спѣшки желѣзнодорожнаго начальства, происходили частыя осложненія. Поэтому, вскорѣ послѣ пріѣзда Москвичи начали хлопоты объ устройствѣ для нихъ близь лазарета особаго тупика, на который можно было-бы ставить прибывающіе поѣзда. Начальникъ дороги очень любезно согласился исполнить эту просьбу и приказалъ приступить къ работѣ, которая впрочемъ была окончена значительно позже.

Среди раненыхъ въ лазаретѣ лежалъ японецъ Юкуяма Отодо. Намъ приходилось видѣть плѣнныхъ японцевъ какъ въ земскихъ, такъ и во многихъ краснокрестныхъ отрядахъ. Отношеніе къ нимъ не оставляло желать ничего лучшаго. Быть можетъ, подчасъ замѣчался даже пересолъ и плѣнные содержались на нѣсколько особомъ положеніи. Мы видѣли въ Холангоу русскаго офицера, который осыпалъ цвѣтами, бывшими у него въ рукахъ, носилки съ раненымъ японцемъ. У солдатъ (въ лазаретѣ, по крайней мѣрѣ) не замѣчалось ни малѣйшей вражды къ военнопленнымъ. Мы приведемъ здѣсь письмо русскаго солдата, бывшаго на излѣченіи въ Московскомъ земскомъ отрядѣ. Оно рисуетъ отношенія, устанавливавшіяся въ лазаретѣ и

чувства солдата къ «врагу», лежавшему рядомъ съ нимъ въ Лошагоу. Сохраняемъ орфографію подлинника.

«Городъ Харбинъ въ Местячко Лошагово Главное Управленіи Московскаго Краснаго Креста въ 3-й Отрядъ Московскаго Губернскаго земства доктору Александру Але-

Въ перевязочной.

ксандровичу Александрову. 1904 года Сентября 22 дня отъ Юкуяма Отодо. Доктору Александру Александровичю и Сестрицамъ Екатерине Николаевне и Юлій Михайловне, Анне Іосифовнѣ, Варваре Демитревне и вообще всемъ

Сестрамъ и Братьямъ шлю я Юкуяма Отодо понискому поклону и сердечно благодарю васъ за вашъ уходъ за мной на чюжой стороне и остаюсь вамъ очень Благодаренъ. Я лежу въ городе Харбине въ 7-мъ Сводно военномъ госпитале насъ японцевъ здесь человекъ 15-ть. Письмо мне писалъ знакомый Алексѣй Тетеринъ. Затемъ до свиданья дорогія вамъ извѣстный Отодо.

«Я писалъ ему письмо. Я встретился съ нимъ вгоспиталѣ. Онъ миня сразу узналъ и очень обрадовался, какъ

Раненый.

родному и попросилъ миня написать вамъ письмо и я сразу понялъ, что онъ желаетъ вамъ кланятся. Даже я радъ былъ когда увидилъ его и прошу васъ принять отъ меня понискому поклону и прошу если есть письмо на мое имя то перешлите мне. Адресъ такой городъ Харбинъ

водинадцатую сводно военную госпиталь. Андрею Максимовичу Михалеву (ето мой товарищь яже вамъ известный Алексѣй Тихоновичъ Тетеринъ.»

12-го августа уѣзжавшій въ Россію Д. Н. Головнинъ сдалъ завѣдываніе Московскими отрядами кн. П. Д. Долгорукову. Уже съ іюля князь хлопоталъ о выдвиженіи въ передовую линію хотя бы одного Московскаго отряда. Въ началѣ августа, съ переводомъ части Воронежскаго госпиталя въ Янтайскія копи, стали извѣстны тяжелыя условія доставки раненыхъ и больныхъ изъ передовыхъ нашихъ отрядовъ, расположеныхъ около Бенсиху. Объ условіяхъ этихъ мы говорили выше. Представлялось желательнымъ обслужить Аравайскій полкъ, расположенный по берегу Тайдзыхэ, отрядъ генерала Рененкампфа, находившійся подъ командой ген. Любавина, и черкесовъ полковника Мадритова. Во всей этой мѣстности оперировала одна краснокрестная летучка. Кн. Г. Е. Львову удалось выхлопотать разрѣшеніе на командировку въ этомъ направленіи IV-го Московскаго отряда. Получивъ объ этомъ телеграмму, кн. П. Д. Долгоруковъ занялся въ Харбинѣ подготовкой къ отъѣзду. Въ тоже время персоналъ отряда укладывался въ Лошагоу. 13-го августа, нагрузивъ въ три вагона большую часть своего имущества и 6 верховыхъ лошадей, отрядъ (уполномоченный, два врача, 7 братьевъ милосердія, 7 санитаровъ) двинулся съ мѣста и добрался къ вечеру 14-го въ Янтай. Князь П. Д. Долгоруковъ немедленно выѣхалъ въ Ляоянъ, 15-го утромъ вмѣстѣ съ княземъ Львовымъ объѣхалъ лицъ, отъ которыхъ зависѣло полученіе съ Янтайскихъ копей арбянаго транспорта и конвоя, а въ ночь на 16-ое выѣхалъ съ отрядомъ въ Янтайскія копи. За этотъ день персоналъ успѣлъ отобрать и сдать на храненіе въ Воронежскій отрядъ пудовъ 300 своего

груза (палаточное сукно, часть перевязочнаго матеріала и т. п.). 16-го утромъ остальное имущество отряда нагружено на 33 китайскихъ арбы, запряженныхъ четверкою лошадей и муловъ каждая. Ужасныя горныя дороги, испорченныя дождемъ, позволяли класть на арбу не болѣе 15—20 пудовъ. Въ 12 часовъ дня отрядъ, въ сопровожденіи конвоя изъ 25 солдатъ, двинулся въ путь. Арбы завязали и опрокидывались, подвощики-китайцы выбивались изъ силъ, понукая лошадей и поднимая постоянно валив-

Перевязка.

шійся на бокъ фугельзангъ; движеніе совершалось со скоростью 3—4 верстъ въ часъ. Вдали уже цѣлый день слышалась канонада Ляоянскаго боя. Ночевали подъ открытымъ небомъ на брезентахъ, около рѣки, закусивъ яйцами и консервами. Утромъ 17-го транспортъ двинулся въ объѣздъ перевала въ Сяодагай—мѣстечко, намѣченное для его стоянки. Уполномоченный и одинъ изъ врачей пустились

прямо черезъ перевалъ, осмотрѣли въ Сяодагаѣ помѣщенія и поѣхали дальше къ Бенсиху (12 верстъ южнѣе), чтобы условиться относительно дальнѣйшихъ дѣйствій съ военнымъ начальствомъ. Но верстахъ въ пяти отъ Бенсиху они встрѣтили отступавшій Аравайскій полкъ. Куроки перешелъ Тайдзыхэ, а русскія войска стягивались къ Янтайскимъ копямъ. Военный этапъ въ Бенсиху былъ снятъ. Открывать въ Сяодагаѣ (12 верстъ отъ наступавшаго непріятеля) лазаретъ казалось невозможнымъ. Рѣшено передвинуться на сѣверъ въ Баньяпудзу, расположенную по Мукденскому тракту въ 12 верстахъ отъ Сяодагая: по этому пути въ тылу отряда не было горныхъ переваловъ и, въ случаѣ нужды, онъ могъ спокойно отступить на сѣверъ — по большой Мукденской дорогѣ. Добравшись до Баньяпудзы, кн. Долгоруковъ и С. П. Цвѣтаевъ присмотрѣли здѣсь хорошую фанзу, во дворѣ которой было достаточно мѣста для палатокъ. Намѣчены работы по очисткѣ и приспособленію помѣщенія; на другой день ихъ долженъ начать комендантъ этапа. Въ Сяодагай удалось вернуться только поздно ночью. Тамъ уже ждалъ весь отрядъ, прибывшій еще въ 8 часовъ вечера. Шелъ сильный дождь и весь персоналъ провелъ ночь, сбившись въ одной палаткѣ. Утромъ 18-го тронулись въ Баньяпудзу, оставивъ въ Сяодагаѣ фельдшера и санитара для наблюденія за очисткой

Перевязка въ Лошагоу.

фанзы: въ ней предполагалось устроить перевязочный пунктъ. Въ Баньяпудзахъ уже чистились и приготовлялись подъ лазаретъ три хорошихъ фанзы, расположенныхъ на одномъ дворѣ. Пока отрядъ разгружался, явились первые раненые. Пришло извѣстіе, что и въ Сяодагаѣ уже лежатъ шесть человѣкъ. На другой день С. П. Цвѣтаевъ долженъ былъ ѣхать туда помочь раненымъ, вывести ихъ и имущество отряда. Небезопасно оказывалось оставаться и въ Баньяпудзахъ, гдѣ работалъ весь день докторъ Л. А. Дивавинъ. Пришлось эвакуировать больныхъ и двинуться

Перевязка въ Лошагоу.

дальше на слѣдующій военный этапъ въ Фыньдяпу. Первые раненые прибыли поздно ночью; перевязывать ихъ пришлось въ часъ ночи въ грязномъ, тѣсномъ помѣщеніи этапа при свѣтѣ маленькой лампочки, почти безъ воды. Эвакуировавъ всѣхъ своихъ паціентовъ, докторъ Дивавинъ принялся приводить въ порядокъ помѣщенія, но съ юга уже надвигался непріятель и С. П. Цвѣтаевъ присоеди-

нился къ отряду съ имуществомъ, оставленнымъ въ Сяодагаѣ. Двинулись дальше, пробывъ въ Фыньдяпу всего $1^1/_2$ сутокъ и 21-го добрались до Бензиджая. Раненые прибыли почти одновременно съ отрядомъ. Д-ръ Цвѣтаевъ снова вернулся въ Фыньдяпу, а остальной части отряда 23-го предписано эвакуировать больныхъ и спѣшно передвинуться въ Мукденъ. 23-го отрядъ добрался до этого города, а 27-го вернулся въ Лошагоу, претерпѣвъ по дорогѣ крушеніе поѣзда. Объ эвакуаціи больныхъ все время приходилось заботиться самому земскому персоналу: съ помощью комендантовъ, нанимались китайцы; на двѣ жерди натягивалась матерія, служившая ранѣе для матрасовъ, и на такихъ носилкахъ отправлялись тяжело раненые. Легкіе шли пѣшкомъ или подсаживались на арбы. Но иногда въ дождь китайцы разбѣгались, остановить ихъ не было возможности; приходилось сбрасывать часть груза и пристраивать раненыхъ на арбахъ. Незначительная часть имущества (ящики съ консервами, аптекой, перевязочными матеріалами) была такимъ образомъ оставлена по пути. Эта двухнедѣльная страда дала отряду лишь 4 дня интенсивной работы, въ теченіе которыхъ перевязано, накормлено и эвакуировано 175 человѣкъ.

14.

Тульскій и Орловскій отряды послѣ оставленія Дашичао.

По прибытіи въ Ляоянъ, Орловскій отрядъ немедленно приступилъ къ устройству лазарета. Развертывать его пришлось въ палаткахъ. Но три большіе шатра Пихлау, взятые подъ питательный пунктъ однимъ изъ уполномоченныхъ Краснаго Креста, были приведены имъ въ совершенную негодность. Къ счастью, Ляоянскій краснокрестный складъ могъ замѣнить ихъ прекрасными палатками бельгійскаго типа. При посредствѣ кн. Львова, удалось получить ихъ четыре. Мѣсто необходимо было выбрать около желѣзной дороги. Госпиталь Георгіевской общины, расположенный въ концѣ деревни Пейа, пользовался особой крытой платформой, устроенной спеціально для посадки больныхъ въ 2—3 верстахъ сѣвернѣе Ляоянскаго вокзала. По другую сторону желѣзнодорожнаго пути, какъ мы знаемъ, раскинулъ палатки Харьковскій земскій лазаретъ. Чтобы не удаляться отъ платформы, пришлось занять мѣсто въ полѣ, за Георгіевской общиной. Мѣсто оказалось не особенно удачно выбраннымъ: оно было низко, болотисто, а близость задворокъ большого госпиталя не обѣщала особо хорошихъ санитарныхъ условій. Но выбирать было не изъ чего. Нѣсколько дней ушло на установку палатокъ, рытье канавъ и устройство насыпи; безъ нея

первый же дождь могъ сдѣлать доступъ къ полотну желѣзной дороги очень затруднительнымъ. 5-го іюля развернуты палатки на 70 кроватей (10 коекъ взято въ общеземской организаціи), подъ операціонную и персоналъ. 7-го принято девять больныхъ, а 8-го 36 раненыхъ. Между тѣмъ съ восточной линіи со дня на день приходили извѣстія о готовящихся тамъ серіозныхъ событіяхъ. Массы войскъ стягивались къ Анпину. Какъ извѣстно, непріятель сдѣлалъ большія усилія, чтобы отвлечь вниманіе русскихъ отъ Дашичао и Хайчена, на которые готовилось серіозное наступленіе. Возникъ вопросъ о передвиженіи вслѣдъ за войсковыми частями краснокрестныхъ учрежденій. Предложено двинуться впередъ и Орловскому отряду. Десятаго іюля, сдавъ часть больныхъ въ санитарный поѣздъ и переправивъ 14 человѣкъ въ Харьковскій лазаретъ, Орловцы двинулись по тракту на Саймадзы. Имъ предписано, по установившемуся уже въ то время обыкновенію, ѣхать налегкѣ, взявъ лишь самое необходимое, такъ какъ дольше 10 дней не придется работать въ Анпинѣ. Одинъ изъ врачей (г. Смирновъ) передъ отѣздомъ покинулъ отрядъ. Облегченное снаряженіе лазарета (около 300 пудовъ) вывезено въ Анпинъ на 10 арбахъ. Здѣсь удалось получить богатую китайскую усадьбу съ нѣсколькими фанзами. На дворѣ разбиты палатки. Приспособленія не взяли много времени и средствъ; пришлось только повозиться съ устройствомъ перевязочной: одна изъ комнатъ оклеена бѣлой бумагой, а потолокъ натянутъ изъ полотна. Въ фанзахъ на канахъ можно было размѣстить до 90 человѣкъ; въ палаткахъ— частью на кроватяхъ, частью на циновкахъ—еще 60. 14-го іюля поступили первые больные, 17-го ихъ лежало уже 138 человѣкъ. Послѣ частичной эвакуаціи въ ночь на 18-е поступило еще 106 раненыхъ и 40 больныхъ. Въ этотъ день въ лазаретѣ лежало 238 человѣкъ. Часть изъ нихъ пришлось размѣстить прямо подъ открытымъ небомъ. Соз-

дались чрезвычайно тяжелыя условія для работы. «Облегченное снаряженіе» совершенно не соотвѣтствовало выяснившейся нуждѣ. Не хватало бѣлья, лѣкарствъ, припасовъ. А 26 іюля пришло категорическое требованіе генерала Трепова о немедленной отправкѣ всего имущества изъ Анпина: отрядъ долженъ былъ превратиться въ перевязочный пунктъ. Требованіе исполнено. Но этапная дѣятельность продолжалась еще три недѣли и лазаретъ очутился въ самомъ бѣдственномъ положеніи. Раненыхъ уже почти не было; поступали почти исключительно больные. Но ни кроватей, ни бѣлья, ни лѣкарствъ уже не было. Вмѣстѣ со всѣми прочимъ отосланы въ Ляоянъ и теплыя одѣяла, а ночи становились все холоднѣе; какъ нарочно, больные поступали безъ шинелей; солдаты неизмѣнно таскали ихъ на себѣ въ іюньскіе жары, но въ августѣ были отъ нихъ избавлены. Въ довершеніе всего, не хватало свѣжаго мяса, молока, бѣлаго хлѣба, безъ которыхъ оказывалось совершенно невозможнымъ поддерживать удовлетворительное питаніе больныхъ. Становилось не въ моготу подчиняться дольше этому режиму. Но и выписать назадъ свои вещи изъ Ляояна было не такъ просто: Танхэ разлилась послѣ дождей, броды сдѣлались непроходимы, а понтонный мостъ сорвало быстрое теченіе. Приходилось терпѣть и ждать. А отъ генерала Трепова дважды полученъ приказъ свернуться и отступить къ Ляояну. Между тѣмъ X корпусъ ждалъ боя и уходить при такихъ условіяхъ казалось невозможнымъ. Напротивъ, какъ только наведенъ былъ снова мостъ, врачъ отряда послалъ въ Ляоянскій складъ за своимъ имуществомъ. Оно прибыло однако лишь 13-го августа, а въ ночь на 14-е пришлось отступать, такъ какъ на утро Анпинъ долженъ былъ подвергнуться бомбардировкѣ. Въ распоряженіе отряда командиромъ X корпуса предоставлено десять арбъ, на которыхъ онъ могъ увезти все свое имущество. За 31 день въ Анпинѣ (14 іюля—13 августа) лазаретъ принялъ 769 человѣкъ (въ томъ числѣ раненыхъ 245). Среди терапевтическихъ боль-

ныхъ преобладали желудочно-кишечныя заболѣванія (208 случаевъ или 40%) и заразная форма дизентеріи (124 случая или 23,6%). Заболѣванія брюшнымъ тифомъ сохраняли попрежнему спорадическій характеръ (10 случаевъ или 1,9%) и смертности не давали. Всѣхъ проведенныхъ въ лазаретѣ дней—2338 (изъ нихъ 49 восемнадцатью офицерами). Средняя продолжительность пребыванія — 3 дня; среднее число занятыхъ коекъ — 75,4. — Къ вечеру 14-го августа отрядъ достигъ Сяпу и, за отсутствіемъ помѣщеній въ деревнѣ, принялся разбивать палатки въ полѣ. Но 15-го вечеромъ приказано сняться и отступать далѣе. Всю ночь отрядъ двигался среди безконечныхъ обозовъ, артиллеріи и пѣхоты. Къ полудню достигли Куюшу, сдѣлавъ за полсутокъ всего 8 верстъ. Здѣсь отрядъ развернулъ перевязочный пунктъ. 18-го августа намъ пришлось видѣть его за работой. Уже надвигалась та гроза, которая разразилась позднѣе надъ Ляояномъ. И на фонѣ изсинячерной тучи рѣзко выдѣлялись сѣрые уступы окружающихъ Ляоянскую низменность сопокъ. Они казались зубцами стѣны исполинской крѣпости. По всей линіи горъ шла канонада. Сѣрые зубцы непрерывно пылали: казалось, пламя рвется изо всѣхъ щелей, появляясь то тутъ, то тамъ. Наши батареи (верстахъ въ пяти) отвѣчали, ни на минуту не умолкая. Видно было простымъ глазомъ, какъ, зарываясь въ землю, рвались непріятельскіе снаряды... А на пересѣченіи двухъ дорогъ стоялъ невысокій шестъ съ краснокрестнымъ флагомъ и время отъ времени къ нему сворачивала двуколка или носилки съ ранеными. За столбомъ виднѣлись Лефевровскія палатки, кипѣли и дымили фугельзанги. Въ палаткахъ на циновкахъ лежали раненые. Ихъ набралось до 150 человѣкъ. М. А. Кожушко (врачъ Орловскаго отряда) методически перемѣнялъ повязки, присаживаясь на землю то къ тому, то къ другому. Были тяжелые случаи; двое скончались при насъ. Сестры суетились около фугельзанговъ и кормили неизвѣстно откуда по-

являвшихся голодныхъ солдатъ. Къ вечеру полученъ приказъ сдать раненыхъ: наши войска оставляли позиціи. Подъѣхали двуколки, явились носилки ближайшаго полевого госпиталя. За ранеными тронулся и отрядъ. Ночью на 19-е онъ уже былъ въ Ляоянѣ. Въ Куюшу принято 160 раненыхъ, проведшихъ 302 дня. Кромѣ нихъ накормлено около 1000 человѣкъ.

По поводу работы отряда въ Анпинѣ Орловской управой получена слѣдующая телеграмма отъ командира X корпуса генерала Случевскаго: «Отъ лица войскъ X корпуса, получающихъ самоотверженную братскую помощь въ санитарномъ отрядѣ Орловскаго земства, прошу васъ принять и передать Орловскому земству наше сердечное спасибо».

Тульскій отрядъ 14 іюля уже развернулся въ Ляоянѣ на мѣстѣ, покинутомъ Орловцами. Разбито 24 палатки— 13 подъ лазаретъ, остальныя для персонала, кухни, операціонной, аптеки и т. д. Палатки очень разнокалиберны; получены онѣ вмѣстѣ съ бѣльемъ и кроватями изъ склада Краснаго Креста. Въ каждомъ шатрѣ разставлено рядами отъ 8 до 12 коекъ; въ серединѣ широкій проходъ; полъ устланъ циновками. Лазаретъ подготовился къ пріему 100 больныхъ и въ тотже вечеръ всѣ койки были заняты. На слѣдующій день прибылъ съ востока транспортъ раненыхъ и волей-неволей пришлось принять сверхъ комплекта еще 70 человѣкъ. За 14 дней работы лазаретъ принялъ 167 больныхъ, проведшихъ 1169 дня. Стало быть, средняя продолжительность пребыванія равнялась 7 днямъ; коекъ занято было ежедневно въ среднемъ 83,5. Заболѣванія наблюдались все тѣже.—Уже передъ самымъ закрытіемъ лазарета въ него привезли партію раненыхъ солдатъ одного изъ полковъ, стоявшихъ ранѣе въ Тулѣ. Условія, при которыхъ получены эти раненія, очень своеобразны:

ночью, въ темнотѣ, по ложной тревогѣ солдаты, вмѣсто воображаемаго непріятеля, кинулись на своихъ-же товарищей въ штыковый бой; въ результатѣ десять человѣкъ получили болѣе или менѣе серіозныя раненія... Условія работы Тульскаго лазарета въ Ляоянѣ не представляли ничего своеобразнаго и мы не имѣемъ въ виду на нихъ останавливаться. Интересно однако привести изъ дневника доктора Яновскаго картинку эвакуаціи больныхъ, обставленной и въ Ляоянѣ также плохо, какъ въ другихъ мѣстахъ. «Намъ было сказано, что поѣздъ подойдетъ въ 6 часовъ, но мы отправили больныхъ нѣсколько раньше; часть ихъ шла гуськомъ по направленію къ близко отъ насъ расположенной платформѣ сама, часть несли на носилкахъ. Платформа была уже сплошь запружена больными изъ четырехъ госпиталей и нашихъ съ трудомъ удалось усадить и найти для нихъ какое-либо мѣсто. Всѣ съ нетерпѣніемъ ждали поѣзда. Больные и раненые сидѣли и лежали въ разнообразнѣйшихъ позахъ; нѣкоторые (наиболѣе тяжелые) оставались на носилкахъ.... Прошелъ часъ, два, а поѣзда все не было. Больная публика громко выражала свое нетерпѣніе. Наступилъ вечеръ, больныхъ нужно было кормить и такъ какъ возвращать ихъ для этого назадъ въ лазаретъ было невозможно, то ужинъ пришлось нести на платформу. Наши санитары потащили супъ, щи и кашу, сестры милосердія—хлѣбъ, ложки и необходимую посуду. Наконецъ, и импровизированный ужинъ былъ оконченъ, а поѣзда все не было. Онъ подошелъ только въ 10 часовъ, но не затѣмъ, чтобы взять больныхъ, а чтобы выгрузить новыхъ раненыхъ. Пришлось ждать новаго поѣзда, который подошелъ только къ 12 часамъ ночи. Началась обычная суетня. Посадкой завѣдывалъ начальникъ госпиталей генералъ Езерскій; онъ бѣгалъ по платформѣ, суетился около вагоновъ, кричалъ на врачей. Кое-какъ, съ большимъ шумомъ, черезъ часъ этой сутолоки, больные были усажены и поѣздъ отошелъ, но офи-

церовъ такъ и не посадили и не отправили, ссылаясь на то, что въ поѣздѣ нѣтъ классныхъ вагоновъ, а ѣхать въ теплушкахъ вмѣстѣ съ нижними чинами—офицерамъ неудобно. При этомъ совершенно забыли, что больные офицеры ждали поѣзда на платформѣ съ 6 час. дня и не были приняты во вниманіе ихъ просьбы разрѣшить ѣхать въ теплушкахъ. Когда одинъ изъ этихъ офицеровъ попробовалъ было лично обратиться съ этой просьбой къ Езерскому, тотъ поднялъ на него такой крикъ, что у офицера и руки опустились... Черезъ три дня послѣ этого была новая эвакуація больныхъ изъ нашего лазарета. Поѣздъ долженъ былъ подойти къ платформѣ въ 3 часа дня, а подошелъ ночью. И все это время больные сидѣли на платформѣ и опять имъ пришлось нести ужинъ. Шелъ проливной дождь: онъ обильно сочился сквозь досчатую крышу платформы и мочилъ больныхъ сбоку»...

27 іюля, какъ мы уже знаемъ, всѣмъ Ляоянскимъ госпиталямъ предписано свернуться и ждать боя. Большая часть имущества Тульскаго отряда погружена въ вагоны и отправлена въ Харбинъ. Персоналъ готовился открыть въ указанномъ мѣстѣ перевязочный пунктъ. Прошло болѣе двухъ недѣль томительнаго ожиданія. Стояли сильныя жары, одолѣвали миріады мухъ и мошекъ, угнетало полное бездѣлье и неизвѣстность будущаго. Наконецъ 14-го августа полученъ приказъ выѣхать въ мѣстечко Шахейдзы. Но не пройдя и полпути, двинувшаяся впередъ часть отряда должна была вернуться обратно: надвигался Ляоянскій бой; предстояло работать въ кольцѣ городскихъ укрѣпленій, къ которымъ со всѣхъ сторонъ уже подступалъ непріятель.

15.
Общеземская организація до сраженія подъ Ляояномъ.

Станція Китайско-Восточной желѣзной дороги.

Въ чемъ выразилась дѣятельность главноуполномоченнаго за этотъ періодъ времени? Намъ приходилось слышать отдѣльные отзывы, что отряды почти до самой зимы ничѣмъ не пользовались отъ общеземской организаціи. При этомъ подразумѣваются, конечно, чисто матеріальныя блага. Мы увидимъ ниже, что даже въ такихъ границахъ отзывы эти совершенно неосновательны. Но, конечно, трудная задача кн. Г. Е. Львова сводилась не къ хозяйственной дѣятельности: отряды были пре-

красно снаряжены, условія ихъ работы оказались несравненно лучшими, чѣмъ можно было ожидать, во главѣ каждаго отряда стоялъ уполномоченный, на обязанности котораго лежало устройство хозяйственной части. На первыхъ порахъ важно было не это. И персоналу отрядовъ, и нѣкоторымъ уполномоченнымъ, незнакомымъ съ положеніемъ дѣла, казалось совершенно естественной та легкость, съ которой земскіе отряды выдвинуты на передовыя позиціи. Въ дѣйствительности, для этого понадобилась громадная и очень тонкая работа. Мы упоминали уже, что въ послѣднюю турецкую кампанію Красный Крестъ почти не получилъ доступа на театръ военныхъ дѣйствій. Земскимъ отрядамъ предшествовала слава, о которой позаботилось министерство внутреннихъ дѣлъ: мы имѣемъ основаніе думать, что своевременно кому-слѣдуетъ было указано на возможность съ ихъ стороны пропаганды въ войскахъ и другихъ, столь-же «ужасныхъ» начинаній. За Краснымъ Крестомъ стояли высокіе покровители. У объединеннаго земства въ Петербургѣ было мало друзей. И это учитывалось, конечно, на театрѣ военныхъ дѣйствій. При такихъ условіяхъ лучшія переспективы, на какія могли разсчитывать отдѣльные земскіе отряды, сводились къ разбросанной работѣ въ глубокомъ тылу арміи—незамѣтной и затерянной въ массѣ краснокрестныхъ учрежденій. Такова была участь многихъ отрядовъ. Вотъ что пишетъ, напримѣръ, докторъ Ч. Л. Бржескій, недовольный работою въ Яомыни: «Нельзя сказать, чтобы свиданіе съ земляками-черниговцами, служащими на станціи «Манчжурія» въ составѣ отряда Черниговскаго Краснаго Креста, помогло персоналу земскаго отряда смотрѣть съ довѣріемъ и надеждой на предстоявшую ему дѣятельность. Измученные продолжительною, болѣе чѣмъ двухмѣсячною бездѣятельностью, въ конецъ изнервничавшіеся черниговцы изъ Краснаго Креста только и говорили, что о безполезности своего пребыванія въ Манчжуріи и возможности вырваться отсюда домой». Не

въ лучшихъ условіяхъ находились отряды: Екатеринославскаго земства, запрятанный въ деревню Урульгу въ 131 верстѣ отъ Читы по направленію къ Срѣтенску; Олонецкаго Земства при Петровскомъ заводѣ или Смоленскаго— на Мысовой. Но такъ или иначе отряды эти дождались работы и съ теченіемъ времени могли оказать больнымъ и раненымъ посильную помощь. Отряды общеземской организаціи готовились не къ стаціонарной дѣятельности и лучшія ихъ свойства совершенно не были-бы учтены въ глубокомъ тылу арміи. И отъ этого, конечно, больше всего пострадали бы войска, нуждавшіяся на передовыхъ позиціяхъ въ той именно свободной отъ всякихъ формальностей помощи, какую имъ могли оказать почти исключительно земскіе отряды. Такимъ образомъ и польза самаго дѣла, и достоинство объединенныхъ земствъ требовали сосредоточенія земскихъ отрядовъ въ передовой линіи. Какіе-же средства для этого находились въ рукахъ главноуполномоченааго общеземской организаціи? Съ земствомъ и общественными настроеніями въ то время никто еще не считался сколько-нибудь серіозно. Главнокомандующему на первыхъ порахъ некогда было заниматься земскими отрядами. Большинство-же окружавшихъ его людей принадлежало къ представителямъ той разлагающейся бюрократіи, которая всегда такъ легко отождествляетъ служебное дѣло съ личными отношеніями. Добиться *личнаго* вліянія, завязать хорошія *личныя* отношенія—вотъ въ чемъ заключалась на первыхъ порахъ задача... Благодаря сложному сплетенію обстоятельствъ, на которыхъ мы не можемъ здѣсь останавливаться, и личнымъ свойствамъ главноуполномоченнаго, ему удалось очень скоро стать въ хорошія отношенія съ властями военными, военно-санитарными, желѣзнодорожными. Ссорясь другъ съ другомъ, они часто демонстративно оказывали услуги кн. Г. Е. Львову, съ которымъ имъ нечего было дѣлить. Съ Краснымъ Крестомъ дѣло стояло нѣсколько иначе: здѣсь приходи-

лось учитывать тѣ немногія вліянія, которыя имѣлись у кн. Г. Е. Львова въ Петербургѣ. Не секретъ, что положеніе покойнаго Александровскаго не было прочно. Отношеніе къ нему Исполнительной Комиссіи и лицъ, стоявшихъ во главѣ Креста, не отличалось открытымъ, солиднымъ довѣріемъ, на которое такъ необходимо опираться въ крупномъ общественномъ дѣлѣ. Общественное мнѣніе относилось къ нему крайне враждебно. Самъ Александровскій вовсе не былъ настроенъ противъ земствъ. Но едва-ли ему особенно улыбалось выдвигать конкурирующую силу. Только зная навѣрное, что онъ имѣетъ дѣло съ человѣкомъ, отчетливо разбирающимся въ положеніи, только желая найти опору и поддержку независимаго общественнаго дѣятеля, онъ могъ дать широкій просторъ для работы земскихъ отрядовъ. Чрезвычайно важно было также утвердить въ средѣ краснокрестныхъ и особенно военно-санитарныхъ властей убѣжденіе, что у земцевъ есть стойкій защитникъ, который не дастъ ихъ въ обиду. Въ дѣятельности земскихъ отрядовъ, особенно на первыхъ порахъ, было много шероховатостей. Внѣшная, показная сторона земскихъ лазаретовъ часто невыгодно выдѣлялась среди другихъ медицинскихъ учрежденій арміи; персоналъ неохотно подчинялся безконечнымъ требованіямъ, которыми заваливали его всевозможныя начальства; «подтягиванія» его, столь охотно примѣнявшіяся военно-санитарными властями иногда въ весьма рѣзкихъ формахъ, могли во всякій моментъ вызвать серіозныя осложненія. Все это необходимо было учесть и вовремя парировать. Мы должны замѣтить, что безъ всякаго удовольствія и возможно короче останавливаемся на указанной сторонѣ дѣла: вся эта «дипломатія», вызванная бюрократическими условіями, царившими на войнѣ,—предметъ, довольно непріятный для воспоминанія. Но умолчать обо всемъ этомъ въ нашемъ историческомъ очеркѣ не представляется возможнымъ: мы обязаны указать на массу затраченныхъ по этому поводу

силъ и работы; онѣ могли-бы такъ пригодиться для непосредственной помощи раненымъ!... Мы не считаемъ даже себя въ правѣ совершенно обойти эту сторону дѣла: если наши бюрократическіе нравы не подвергнуться коренному измѣненію до слѣдующей войны, дѣятелямъ общественной помощи больнымъ и раненымъ придется вновь считаться съ такими-же непріятными осложненіями работы и къ нимъ надо быть готовыми. Лицамъ, работавшимъ на войнѣ значительно позже, вся эта закулиссная сторона дѣла мало

Китайская кумирня.

знакома: они застали земскіе отряды уже съ прочно установившейся репутаціей и почти полной независимостью отъ военныхъ, военно-санитарныхъ и краснокрестныхъ властей. Но эти результаты были достигнуты не сразу. Свобода дѣйствій и общее признаніе явились слѣдствіемъ трехъ факторовъ: *личной* дѣятельности общеземскаго главноуполномоченнаго, горячей самоотверженной работы пер-

сонала и измѣнившихся послѣ смерти Плеве политическихъ настроеній.

Чтобы правильно оцѣнить работу кн. Г. Е. Львова, мы должны также вспомнить напряженныя, томительныя условія, въ которыхъ она протекала. Въ своихъ планахъ абсолютно не на что было опереться. Ходъ военныхъ дѣйствій въ значительной мѣрѣ зависѣлъ отъ наступавшаго противника. Наступленіе это совершалось томительно медленно, съ необыкновенною, совершенно непривычною для русскаго человѣка методичностью, выдержкой и осторожностью. 150—200 верстъ отъ мѣстъ высадки или отъ Ялу до Ляояна японскія войска сдѣлали въ 100 съ лишнимъ дней. Можно-ли было предвидѣть такую медлительность во время развитія военныхъ дѣйствій? Въ теченіе іюня, іюля и половины августа каждый день ожидалось наступленіе рѣшительныхъ событій. Никто не зналъ, гдѣ именно они разыграются. Никто не зналъ также, поскольку главнокомандующій склоненъ принять рѣшительный бой въ этой стадіи кампаніи. Мы готовились оставить Ляоянъ нѣсколько разъ. Нѣсколько разъ издавались запрещенія принимать грузы съ сѣвера. Нѣсколько разъ предлагалось не развертывать новыхъ госпиталей южнѣе опредѣленной черты (Тьелина, Гунжулина и т. д.). Эти распоряженія скоро отмѣнялись. Но кто могъ поручиться, что завтра то или иное движеніе противника не заставитъ военныя власти снова вернуться къ оставленнымъ предположеніямъ? Военное счастье перемѣнчиво и нельзя требовать отъ военныхъ властей провидѣнія будущаго. Но при наступательныхъ дѣйствіяхъ существуетъ опредѣленный планъ, съ развитіемъ котораго можно сообразовать свои дѣйствія. При оборонительной тактикѣ приходилось ждать всего и ко всему быть готовымъ. Казалось, два противника задумались надъ шахматной доской: одинъ взвѣшиваетъ всѣ возможности и медлитъ обнаружить свои наступательные планы, другой—съ величайшимъ нетерпѣніемъ ждетъ хода,

чтобы отвѣтить на него опредѣленными мѣропріятіями. Сколько времени продлится это напряженное состояніе? день, два или мѣсяцъ? это знали только японцы. Но когда они переходили, наконецъ, къ рѣшительнымъ дѣйствіямъ, въ нашихъ войскахъ начиналась лихорадочная, нервная работа, слѣдовали быстрыя передвиженія войскъ, распространялись тревожные слухи о предстоящемъ боѣ съ десятками тысячъ раненыхъ; госпиталя получали предписаніе эвакуи-

Около Мукдена.
(Китайскія фудутунки).

ровать всѣхъ больныхъ, экстренно свернуть и отправить все имущество на сѣверъ и готовить перевязочные пункты. Но проходили дни за днями, японцы не двигались и мало-по-малу опустошенные лазареты снова наполнялись больными. Надолго-ли? кто могъ на это отвѣтить?

При такихъ условіяхъ приходилось непрестанно, изо-дня въ день слѣдить на мѣстѣ за ходомъ военныхъ дѣйствій и быть въ постоянной готовности снять земскій отрядъ,

передвинуть его, найти ему новое мѣсто или отстоять его работу на опасномъ пунктѣ отъ чрезмѣрно спѣшныхъ и суетливыхъ распоряженій военно-санитарной администраціи. Оставить отряды нельзя было на одинъ день. Когда болѣзнь Раевскаго сильно осложнилась, М. А. Стаховичъ (главноуполномоченный дворянской организаціи) и кн. П. Д. Долгоруковъ настойчиво вызывали кн. Г. Е. Львова въ Харбинъ, чтобы принять дѣла отъ больного, нежелавшаго уѣзжать въ Россію до сдачи отдѣленія непосредственно общеземскому главноуполномоченному. При этомъ кн. П. Д. Долгоруковъ выражалъ полную увѣренность въ томъ, что кн. Львовъ немедленно исполнитъ желаніе Раевскаго. Но такъ разсуждали вдали отъ напряженной, полной всякихъ возможностей атмосферы, въ которой приходилось жить и работать въ Ляоянѣ. Несмотря на все желаніе пожать руку тяжело больному и принять отъ него дѣла, кн. Львовъ не могъ и подумать удѣлить на это десять дней, которыхъ потребовала бы поѣздка въ Харбинъ. Въ теченіе этого времени легко могли разыграться роковыя событія, во время которыхъ главноуполномоченный долженъ былъ находиться вблизи отъ земскихъ отрядовъ.

Можно ли было въ такихъ условіяхъ широко развить хозяйственную дѣятельность? Мы указали уже выше, что при хозяйственной самостоятельности отдѣльныхъ земствъ и свѣжихъ запасахъ прекраснаго снаряженія, привезеннаго ими изъ Россіи, такая дѣятельность главноуполномоченнаго представлялась въ этотъ періодъ войны едва ли даже необходимой. Какъ мало разсчитывали на нее въ Москвѣ видно, напримѣръ, изъ того обстоятельства, что кн. Г. Е. Львовъ взялъ съ собою всего 1,500 руб. общеземскихъ средствъ. Наличность общеземской кассы ко времени его отъѣзда была очень невелика; десятипроцентныя отчисленія поступали въ Москву очень туго и совершенно невозможно было учесть, какую сумму удастся еще неприсоединившимся земствамъ внести въ центральную кассу. Раевскимъ по

1 іюня изъ Москвы получено 32 тыс. рублей, которыя, какъ увидимъ ниже, уже были на исходѣ къ этому времени. На многочисленныя телеграммы съ запросомъ о свободной наличности до 10 іюля нельзя было получить отвѣта. Между тѣмъ предстоящіе расходы—въ видѣ пополненія утеряннаго при отступленіи имущества отрядовъ, обезпеченія имъ перевозныхъ средствъ и т. п.—могли оказаться очень значительными. Извѣстно было также, что въ Москвѣ предпринимаются шаги для заготовки на общеземскія средства въ широкихъ размѣрахъ запасовъ перевязочнаго матеріала и медикаментовъ. Все это до поры до времени удерживало отъ крупныхъ безвозвратныхъ расходовъ. Но, конечно, обойтись 1,500 руб. нечего было и думать. А между тѣмъ настоятельныя просьбы о переводѣ изъ Москвы денегъ оставались безъ результата въ виду невообразимой путаницы, царившей въ почтовыхъ учрежденіяхъ и полевыхъ казначействахъ арміи. Только во второй половинѣ іюля удалось, наконецъ, получить давно переведенныя по телеграфу, но гдѣ-то странствовавшія 30 тысячъ рублей. Еще до ихъ полученія многіе отряды нуждались въ деньгахъ, которыя необходимо было ссудить имъ; не обошлось и безъ солидныхъ (сравнительно) текущихъ расходовъ: мы знаемъ, что болѣе 1500 р. стоилъ наемъ и капитальный ремонтъ обознаго двора и помѣщеній для управленія общезмской организаціи; около 3000 р., пришлось заплатить управленію полевыхъ транспортовъ, чтобы не задерживать перевозку имущества Харьковскихъ отрядовъ въ Сяолиндзе, Анпинъ и Холангоу *); немало денегъ стоило содержаніе обоза и т. д. и т. д. Въ этихъ условіяхъ главноуполномоченный общеземской организаціи, конечно, ни на одну минуту не задумался сдѣлать то, за что впослѣдствіи такъ преслѣдовали Александровскаго: разъ дѣло требовало денегъ, а

*) Позднѣе деньги эти возвращены земствамъ по приказу главнокомандующаго.

ихъ не оказывалось въ наличности, надо было воспользоваться кредитомъ. И въ этомъ отношеніи у общеземской организаціи устанавливается совершенно простой порядокъ, свободный отъ всякихъ формальностей: главноуполномоченный даетъ отрядамъ деньги заимообразно подъ простую росписку и самъ занимаетъ (иногда даже безъ росписки) у отрядовъ или даже Краснаго Креста. Не смотря на всѣ перечисленныя обстоятельства, зачатки хозяйственной дѣятельности главноуполномоченнаго существовали уже въ этотъ періодъ работы земскихъ отрядовъ. Въ сущности уже въ іюнѣ, іюлѣ и августѣ намѣтились тѣ формы, въ которыя впослѣдствіи ей предстояло вылиться. Такъ въ Ляоянѣ мы видимъ работу общеземскаго обоза, возникновеніе склада, комиссіонную дѣятельность по выполненію порученій отрядовъ, предоставленіе пріюта на земской квартирѣ отдѣльнымъ уполномоченнымъ и врачамъ, наѣзжавшимъ въ городъ. Скажемъ по нѣскольку словъ о каждой изъ этихъ сторонъ дѣятельности.

Какъ мы уже знаемъ, въ началѣ іюня изъ Яомыни доставлено въ Ляоянъ 80 лошадей. Двѣ изъ нихъ во время стоянки на открытомъ мѣстѣ (дворъ еще не былъ готовъ) сорвались ночью съ коновязей (или были отвязаны ворами) и исчезли. Затѣмъ кн. Г. Е. Львовымъ прикуплена китайская арба съ готовой упряжкой и четырмя конями у кн. Ширинскаго-Шихматова уполномоченнаго летучаго отряда. Эта покупка обошлась 400 р. Въ половинѣ іюня пришла изъ Харбина 71 легкая арба. При выѣздѣ Харьковскаго отряда въ Сяолиндзе обозъ этотъ былъ использованъ и все имущество, для котораго не удалось добыть казенныхъ арбъ, перевезено на общеземскихъ двуколкахъ. Этотъ первый опытъ оказался очень неудачнымъ. Часть арбъ уже при погрузкѣ въ Харбинѣ и выгрузкѣ въ Ляоянѣ (а быть можетъ, и во время пути на открытыхъ желѣзнодорожныхъ платформахъ) была поломана. Путешествіе въ дождь и грязь черезъ горные перевалы

оказалось для хрупкихъ двуколокъ уже совершенно пагубнымъ, не смотря на то, что нагружены онѣ были очень легко. Ломались оси, оглобли, колеса. Арбы со сколько-нибудь громоздкимъ грузомъ постоянно опрокидывались. При такихъ условіяхъ думать о перевозкѣ на нихъ раненыхъ не приходилось. Какъ мы указывали выше, приспособленіе, изобрѣтенное въ Харбинѣ, представляло высокую раму, которая накладывалась на полокъ двуколки; къ верхней части рамы подвѣшивались на пружинахъ носилки для двухъ раненыхъ. Можно себѣ представить, въ какомъ положеніи очутились-бы тяжело-раненые при ковыляніи арбы по камнямъ горныхъ дорогъ или при паденіи ея на бокъ! Мысль о заготовкѣ такихъ двуколокъ для больныхъ и раненыхъ необходимо было сейчасъ же оставить и соотвѣтствующія инструкціи даны были Раевскому. Но для хозяйственныхъ нуждъ отрядовъ вычиненныя двуколки могли очень пригодиться. Въ этомъ смыслѣ онѣ и были использованы. Каждый отрядъ бралъ съ коннаго двора нѣсколько арбъ и лошадей, оставляя ихъ у себя для текущей работы (разъѣздовъ за припасами, подвозки воды, дровъ и т. п.). Всего за іюнь и іюль отряды забрали 35 лошадей и муловъ. Когда выяснилось, что для передвиженія земскихъ лазаретовъ можно имѣть безплатно арбы и двуколки полевыхъ транспортовъ, содержаніе въ Ляоянѣ большого обоза казалось излишнимъ. Поэтому, изъ 47 лошадей, остававшихся на конномъ дворѣ общеземской организаціи, въ концѣ іюня продано Красному Кресту 21 голова по 109 р. (всего на сумму 2289 р.); позднѣе (въ концѣ іюля) въ одинъ изъ летучихъ отрядовъ уступлена еще одна лошадь за 100 р. Остававшіяся на дворѣ животныя находились въ непрерывной работѣ: нѣсколько штукъ служили подъ верхомъ для постоянныхъ разъѣздовъ кн. Г. Е. Львова, Харьковскаго уполномоченнаго Н. Н. Ковалевскаго и Т. И. Полнера; 12 лошадей и муловъ выполняли порученія отрядовъ (главнымъ обра-

зомъ Харьковскихъ) по доставкѣ имъ разныхъ предметовъ изъ склада и работали въ Ляоянскихъ лазаретахъ (Тульскомъ и Харьковскомъ). Къ сожалѣнію, десять штукъ изъ купленныхъ г. Бѣлымъ животныхъ, какъ мы упоминали выше, оказались непригодными для работы—норовистыми или дикими. Послѣ многочисленныхъ опытовъ отъ пользованія ими пришлось отказаться. Наконецъ, три лошади въ теченіе этого времени ослѣпли и также поступили въ бракъ. Время отъ времени отряды мѣняли полученныхъ животныхъ, возвращая взятыхъ ранѣе въ сильно поношенномъ видѣ. О пріемахъ содержанія коннаго двора, количествѣ прислуги, кормахъ и ихъ стоимости мы говорили выше. Здѣсь замѣтимъ лишь, что нѣкоторые отряды пользовались для взятыхъ ими лошадей кормами общеземской организаціи, получая періодически изъ Ляоянскаго склада ячмень, бобовые жмыхи и даже сѣно. Другіе отряды содержали свой маленькій обозъ вполнѣ или отчасти своимъ фуражемъ. Мы должны замѣтить, что далеко не вездѣ уходъ за лошадьми устанавливался удовлетворительный: при недостаткѣ санитаровъ и громадной, интенсивной работѣ лазарета некогда и некому было о нихъ заботиться и слабосильные китайскіе кони быстро изнашивались. На это обстоятельство указываютъ Харьковскіе врачи въ Холангоу; въ Анпинѣ три лошади, не остывъ послѣ работы, окормлены зерномъ и совершенно сѣли на ноги; въ Янтаѣ онѣ сами пріискивали себѣ пищу на сосѣднемъ вытоптанномъ лужкѣ. При такихъ условіяхъ, конечно, трудно было ждать отъ нихъ интенсивной работы.

Зачатки склада образовались сами собой изъ имущества шести Харьковскихъ отрядовъ. За ними въ депо появилось Костромское снаряженіе, доставленное изъ Айсядзяня и Тульское изъ Дашичао. Необходимо было устроить въ депо замки и запоры, караулить вещи день и ночь; разбирать ихъ и разсортировывать, спасать отъ дождя, протекавшаго мѣстами черезъ крышу. Все время изъ отря-

довъ поступали требованія; необходимо было (часто по мелочамъ) отбирать вещи и отправлять ихъ съ посланными. Вмѣстѣ съ тѣмъ съ самаго начала выяснилась серіозная потребность въ нѣкоторыхъ предметахъ, которыхъ самимъ отрядамъ достать было трудно: сказалась нужда въ керосинѣ, сахарѣ, фуражѣ, лѣсѣ, крупахъ, носилкахъ, дровахъ и т. д. и т. д. Очевидно, предстояло серіозно подумать объ организаціи склада и заняться выпиской недостававшихъ предметовъ. Но все центральное управленіе общеземской организаціи въ Ляоянѣ состояло изъ трехъ лицъ: кн. Г. Е. Львова, Т. И. Полнера и санитара Матвѣя Костылева. Въ обозѣ служили два черкеса и 8 китайцевъ. Кн. Львовъ былъ занятъ съ утра до вечера всевозможными сношеніями и хлопотами; Т. И. Полнеръ завѣдывалъ сначала постройкой, а потомъ содержаніемъ коннаго двора, распоряжался всѣми передвиженіями обоза, велъ счетоводство и кассу организаціи. При такихъ условіяхъ казалось необходимымъ привлечь къ организаціи склада особое лицо со стороны. 20 іюня кн. Г. Е. Львовъ обратился къ Тульскому уполномоченному Ѳ. И. Гаярину съ просьбою взять на себя завѣдываніе складомъ. Черезъ двѣ недѣли Ѳ. И. поселился въ общеземской фанзѣ и принялся энергично за работу. Но расширеніе склада постоянно наталкивалось на внѣшнія препятствія. Очень выгодная сдѣлка съ керосиномъ въ Инкоу разстроилась съ оставленіемъ Дашичао. Тамже вмѣстѣ съ частью Тульскаго имущества погибли заготовленныя Ѳ. И. Гаяринымъ бамбуковыя трости для носилокъ. Выписка товаровъ съ сѣвера нѣсколько разъ запрещалась и грузы останавливались въ Тьелинѣ или Мукденѣ. Все время съ небольшими перерывами шла рѣчь о возможности оставленія Ляояна. Приходилось думать о немедленной вывозкѣ всего имущества на сѣверъ и, конечно, оставлять планы о пополненіи склада. Тѣмъ не менѣе, въ Ляоянъ доставленъ вагонъ сахара, принадлежавшій Харьковскимъ отрядамъ, вагонъ лѣса разныхъ сор-

товъ, угля и деревянной мебели (столы, табуреты) изъ Кайюаня, три вагона дровъ, 550 аршинъ тику для носилокъ, нѣсколько вагоновъ ячменя, бобовыхъ жмыховъ и сѣна. Когда имущество въ Ляоянѣ очутилось въ опасности и приказано было немедленно вывезти все на сѣверъ, Ѳ. И. Гаяринъ нагрузилъ 16 вагоновъ Харьковскаго снаряженія, 3 тульскаго и 1 общеземскаго. Какъ мы говорили выше, значительная часть фуража ($2^1/_2$ вагона ячменя и 500 пудовъ сѣна) проданы различнымъ учрежденіямъ. Костромское имущество отправлено въ Харбинъ А. А. Мироновымъ сейчасъ-же по оставленіи Айсядзяня. Послѣдніе остатки склада 17 и 18 августа нагружены въ нѣсколько вагоновъ Т. И. Полнеромъ и благополучно вывезены въ Харбинъ. При всей незначительности операцій склада по сравненію съ позднѣйшимъ его развитіемъ въ Харбинѣ, онъ доставилъ Ѳ. И. Гаярину не мало тревогъ, заботъ и мелочной кропотливой работы. При нагрузкѣ и разгрузкѣ товаровъ работалъ, конечно, обозъ общеземской организаціи.

За всякими мелочами отрядамъ, расположеннымъ въ Ляоянѣ или вблизи отъ него, приходилось обращаться къ князю Львову, такъ какъ на войнѣ ничего нельзя было получить безъ знакомства и связей. Мы приведемъ для примѣра нѣсколько требованій А. Н. Антаевой, уполномоченной Воронежскаго земства, чтобы показать характеръ тѣхъ *комиссіонныхъ операцій*, которыми общеземская организація начала заниматься уже въ Ляоянѣ. 1-го іюля кн. Г. Е. Львовъ обратился въ Харбинъ къ генералу Чичагову съ ходатайствомъ о предоставленіи Воронежскому отряду новыхъ казармъ Пограничной стражи. 2-го іюля онъ хлопочетъ у инженера Карповича о ремонтѣ кухни, очаговъ и бань въ Янтаѣ средствами желѣзной дороги и о доставкѣ на эту станцію кирпича для выкладки печей. 2-го же іюля А. Н. Антаева проситъ его переговорить съ инженеромъ Карповичемъ о присылкѣ дровъ въ Янтай и

доставить туда-же матеріалъ на столъ и скамьи для 17 человѣкъ. Затѣмъ слѣдуетъ записка такого содержанія: «Посылаю санитара за сѣномъ, мукой и молокомъ. Напишите въ Харбинъ въ матеріальный складъ желѣзной дороги о присылкѣ намъ вагона дровъ какъ можно скорѣе. Кромѣ того, заявите, чтобы послали телеграмму со станціи Янтай о посадкѣ 50 больныхъ на первый санитарный поѣздъ.» Далѣе г-жа Антаева хлопочетъ объ увеличеніи личнаго состава отряда двумя сестрами и четырьмя санитарами, такъ какъ Воронежскій персоналъ заваленъ работой и болѣетъ. «Устройте, пожалуйста, пишетъ она въ другой разъ, чтобы сестры привезли сѣно и молоко. Закажите въ Харбинѣ скорбные и температурные листы.» 10 іюля одинъ изъ офицеровъ Янтайской Пограничной стражи, по порученію г-жи Антаевой, проситъ доставить въ Воронежскій отрядъ: 1) бумажныхъ листовъ-мухоморовъ, 2) 6 штукъ носилокъ (а если въ наличности нѣтъ, телеграфировать въ Харбинъ Раевскому), 3) 25 кроватей съ брезентами, 4) вагонъ дровъ. 25 іюля получено слѣдующее требованіе: «Повидайте начальника отдѣленія по движенію и возьмите у него разрѣшеніе дать намъ еще одинъ вагонъ на ст. Янтай для груза и отъ себя пришлите еще свидѣтельство на отправку этого вагона въ Харбинъ. Узнайте, пожалуйста, въ Русско-Китайскомъ банкѣ, какъ мнѣ перемѣнить чековую книжку на аккредетивъ.» 30 іюля снова поступаетъ просьба прислать 30 кроватей, соломы и сѣна. Въ августѣ идутъ долгія сношенія объ Янтайскихъ копяхъ, о предоставленіи въ распоряженіе Воронежскаго отряда желѣзнодорожной дрезины и т. д. и т. д. Мы привели содержаніе нѣсколькихъ требованій, которыя случайно сохранились у насъ въ портфелѣ. Если память не измѣняетъ намъ, ихъ было значительно больше. Почти всѣ эти обращенія принимались немедленно къ исполненію, вызывали долгіе, хлопотливые разъѣзды и сношенія. Но само собою разумѣется, далеко не все и не всегда удавалось добыть или сдѣлать.

Харьковскій уполномоченный Н. Н. Ковалевскій, который жилъ въ Ляоянѣ, такъ отзывается объ этой сторонѣ дѣятельности кн. Г. Е. Львова: «Здѣсь я долженъ отмѣтить, что всѣ переговоры со всевозможными высшими властями всецѣло принялъ на себя и велъ съ блестящимъ тактомъ, умѣньемъ и энергіей кн. Львовъ; безъ его дѣятельной помощи земскіе отряды были бы въ очень затруднительномъ положеніи, а для Харьковскихъ отрядовъ, разбросанныхъ въ четырехъ пунктахъ, имѣвшихъ въ лицѣ моемъ одного только уполномоченнаго на всѣ отряды,—сносно устроиться безъ помощи главноуполномоченнаго было-бы особенно трудно. Не зная мѣстныхъ условій и той обстановки, какая создалась на войнѣ, трудно представить себѣ, какую массу времени и хлопотъ отнимало здѣсь самое пустячное дѣло. Въ Манчжуріи, по линіи желѣзной дороги, всѣ нити сходятся въ однѣхъ рукахъ—у правленія желѣзной дороги: нужно-ли вамъ помѣщеніе для госпиталя, нужны ли дрова, нужны ли доски или даже только гвоздь, чтобы прибить доску,—вы должны обращаться и обо всемъ хлопотать у желѣзной дороги, начиная отъ верхнихъ чиновъ ея и кончая низшими; какъ это притомъ большею частью бываетъ, разрѣшеніе высшаго чина не значитъ еще, что дѣло сдѣлано,—надо найти соотвѣтствующаго низшаго агента и надо заручиться его благосклонностью; иначе онъ и при выдачѣ гвоздей поставитъ вамъ безчисленное множество препонъ, которыя затормозятъ вашу работу. Князь Львовъ въ этомъ отношеніи, какъ и въ другихъ болѣе серьезныхъ дѣлахъ, оказалъ намъ неоцѣненныя услуги; какъ только обнаруживалась для отряда какая-либо потребность, князь сейчасъ-же садился на своего рыжаго иноходца и ѣхалъ хлопотать.» [1])

Довольно много хлопотъ было въ первое время съ

[1]) Н. Н. Ковалевскій. Съ земскими отрядами на Дальнемъ Востокѣ. Русск. Мысль, 1905, кн. VII.

провозными свидѣтельствами. Госпитальныя принадлежности и персоналъ отрядовъ перевозился по желѣзной дорогѣ безплатно; продовольственные припасы по льготному тарифу. Но для каждаго рейса требовалось особое свидѣтельство Петербургской Исполнительной Комиссіи за надлежащими подписями и печатями. Достать такое свидѣтельство въ Ляоянѣ оказывалось почти невозможнымъ, такъ какъ и Управленіе Краснаго Креста далеко не всегда имѣло ихъ въ запасѣ. Между тѣмъ отправки и поѣздки, какъ все на войнѣ, совершались всегда «экстренно» и «спѣшно». Скоро однако нашелся очень простой выходъ изо всѣхъ этихъ затрудненій. Оказалось, что желѣзной дорогѣ нужна лишь бумажка, чтобы отчитаться передъ контролемъ; содержаніе-же бумажки не имѣло значенія. Поэтому Красный Крестъ широко практиковалъ выдачу мѣстныхъ, самодѣльныхъ провозныхъ свидѣтельствъ: «Въ виду израсходованія бланокъ свидѣтельствъ, такой-то главноуполномоченный—или просто уполномоченный—имѣетъ честь просить желѣзную дорогу о перевозкѣ съ такой-то на такую-то станцію столькихъ-то пудовъ госпитальнаго груза или такихъ-то лицъ.» Подпись и печать. Земцы, въ силу необходимости, вынуждены были использовать это великолѣпное средство и долгое время обходились такими волшебными листками. Позднѣе, въ дѣло вмѣшался петербургскій контроль и отъ этого средства пришлось отказаться. Но къ тому времени уже полученъ былъ изъ Петербурга, при посредствѣ А. Н. фонъ-Дутцена, достаточный запасъ оформленныхъ льготныхъ свидѣтельствъ.

Уже въ Ляоянскій періодъ дѣятельности возникалъ вопросъ о запасномъ общеземскомъ персоналѣ. Санитары и сестры почти всѣхъ отрядовъ сильно болѣли, а работы временами оказывалось гораздо больше, чѣмъ предполагали въ Москвѣ устроители дѣла. Поэтому кн. Львовъ выписалъ телеграммою изъ Москвы шесть санитаровъ и 6 сестеръ Епифанской (Тульской губ.) общины. Но какъ

быстро все мѣнялось на войнѣ, видно изъ нѣсколькихъ телеграммъ, относящихся къ этому дѣлу: 21 іюля сестры настойчиво вызываются въ Ляоянъ; 23-го ихъ выѣздъ пріостановленъ впредь до новаго распоряженія; 14-го августа онѣ снова приглашаются немедленно двинуться въ путь, но остановиться въ Харбинѣ.

Въ «Земской фанзѣ» въ Ляоянѣ имѣлось всего три небольшія комнаты. Помѣстить въ нихъ цѣлые отряды во время проѣзда ихъ черезъ Ляоянъ, конечно, не представлялось ни малѣйшей возможности. Но отдѣльные врачи и уполномоченные очень часто пользовались гостепріимствомъ общеземской организаціи. При этомъ мы могли въ своей фанзѣ предоставить нашимъ гостямъ только ночлегъ и чай. Столоваться-же приходилось въ Красномъ Крестѣ, гдѣ обѣдъ и ужинъ обходился намъ 2 р. въ день на человѣка. Общеземскій персоналъ (главноуполномоченный и секретарь организаціи) не получали жалованья, но жизнь ихъ на войнѣ оплачивалась организаціей по дѣйствительному расходу. Кн. Г. Е. Львовъ, конечно, былъ очень радъ возможности не возиться съ собственной кухней для себя или гостей и вносилъ соотвѣтствующія суммы буфетчику С. В. Александровскаго. Санитаръ Костылевъ (позднѣе—еще одинъ санитаръ) и черкесы получали столъ въ Красномъ Крестѣ на такихъ-же основаніяхъ. Китайцы питались сами; организація выдавала имъ по условію лишь бѣлый хлѣбъ или деньги на его покупку.

Помимо перечисленныхъ хлопотъ и занятій, главноуполномоченному приходилось иногда экстренно выѣзжать въ отдѣльные отряды для налаживанія расклеившихся внутреннихъ отношеній. Въ двухъ случаяхъ такія поѣздки вызваны очень серьезными осложненіями.

Далеко не всѣ краснокрестныя и военно-санитарныя власти имѣли ясное представленіе о строѣ общеземской организаціи и роли, которую игралъ въ ней главноуполномоченный. Но кн. Львовъ вскорѣ завоевалъ себѣ лично

широкую извѣстность и къ нему обращались съ просьбами и требованіями, зная, что онъ найдетъ способъ ихъ исполнить. Намъ вспоминается, напримѣръ, телеграмма, принесенная въ земскую фанзу на разсвѣтѣ. Въ ней князю Львову предлагалось заготовить завтракъ на цѣлый теплушечный поѣздъ раненыхъ. Телеграмма, по обыкновенію, запоздала; поѣздъ ожидался часа черезъ два. И мы помнимъ, какой переполохъ создала эта телеграмма среди жителей земской фанзы... во что бы то ни стало, нужно было достать большія массы бѣлаго хлѣба, яицъ, чаю и сахару... а лавки въ городѣ и на станціи еще не открывались... Къ счастью, нѣсколько запоздалъ и поѣздъ. Пришлось задержать его у платформы Георгіевской общины всего на полчаса, такъ какъ дружными усиліями удалось во время добыть и доставить изъ города въ деревню Пейа все необходимое. Въ другой разъ генералъ-майоръ Езерскій (инспекторъ госпиталей, бывшій Иркутскій полицмейстеръ) требовалъ у князя Львова глубокихъ и мелкихъ тарелокъ для летучаго отряда, отправляющагося къ дагестанцамъ полковника Мадритова. Пришлось хлопотать о тарелкахъ въ складѣ Краснаго Креста. Однажды въ два часа ночи въ земскую фанзу явился вѣстовой, который настойчиво требовалъ князя Львова, чтобы передать ему спѣшный пакетъ. Пришлось вставать и расписываться. Въ пакетѣ мы нашли бумагу слѣдующаго содержанія:

„ПОЛЕВОЕ
Военно-Госпитальное
УПРАВЛЕНІЕ
Маньчжурской арміи
16 Іюля 1904 г.
№ 2324.
Г. Ляоянъ.

Спѣшное.

Г. Уполномоченному
Харьковскаго Земства
Князю Львову.

Покорнѣйше прошу Ваше Сіятельство не отказать предоставить 2—3 пуда пер-

сидскаго порошку для покойницкихъ подвѣдомственныхъ мнѣ военно-врачебныхъ заведеній.

Инспекторъ Госпиталей

Генералъ-Маіоръ *Езерскій*".

Самыхъ разнообразныхъ обращеній со всѣхъ сторонъ было много и на большинство изъ нихъ приходилось такъ или иначе откликнуться.

16.

Харбинское отдѣленіе до Ляоянскихъ боевъ.

Въ началѣ іюля болѣзнь Г. И. Раевскаго усилилась. Врачи требовали немедленной перемѣны мѣста и настаивали на отъѣздѣ больного въ Россію. Но онъ долго упорствовалъ. Послѣднее письмо отъ него къ кн. Г. Е. Львову помѣчено 7 іюля. «Какъ ни досадно, а надо признаться, говоритъ онъ, что кончаю письмо отъ слабости—ничего не вижу, не могу писать»... Главноуполномоченный рѣшительно настаивалъ на его отъѣздѣ и, не имѣя возможности самъ выѣхать въ Харбинъ, просилъ кн. П. Д. Долгорукова временно принять на себя дѣло Раевскаго. Пріемка помѣщенія и склада состоялась 17-го, а 20-го Г. И. выѣхалъ въ Россію въ сопровожденіи сестры милосердія и санитара. Всѣ счета и оправдательные документы онъ взялъ съ собою, намѣреваясь, по выздоровленіи, составить отчетъ о своей дѣятельности на Дальнемъ Востокѣ. Этимъ планамъ не суждено было осуществиться. Злокачественная малярія съ серіозными осложненіями въ области сердца еще долго держала его въ постели. Въ январѣ 1905 г. Гр. Ив. скончался въ своемъ имѣніи. По приведеніи въ порядокъ его документовъ, доставленныхъ въ Москву братьями покойнаго, обнаружилось, что общеземская организація должна его наслѣдникамъ 669 р. 01 к., истраченныхъ имъ на Дальнемъ Востокѣ изъ своихъ средствъ.

Гр. И. Раевскому еще не было 30 лѣтъ. Окончивъ въ

1899 г. московскій сельскохозяйственный институтъ, онъ поселился въ деревнѣ (Епифанскаго уѣзда Тульской губ.), занялся землею и принялъ дѣятельное участіе въ работахъ уѣзднаго, а затѣмъ и губернскаго земства. На Дальній Востокъ его погнало то безпокойное чувство отвѣтственности за ужасы войны, которое многимъ не давало спокойно спать въ Россіи. Онъ не взвѣшивалъ возможныхъ результатовъ нашихъ побѣдъ или пораженій для внутренней жизни страны и военныя неудачи глубоко его огорчали. На Дальнемъ Востокѣ онъ пробылъ около 2½ мѣсяцевъ и выдержалъ въ теченіе этого времени тяжелый искусъ. Ему пришлось быть на войнѣ и не видать войны.

Г. И. Раевскій.

Каждый пріѣхавшій въ Харбинъ прежде всего стремился на югъ, поближе къ передовымъ позиціямъ и къ непріятелю. Однимъ хотѣлось оказывать помощь больнымъ и раненымъ на самомъ поле битвы, другихъ тянули опасности, боевая походная жизнь, неиспытанныя сильныя ощущенія. Хотѣлось на югъ и Г. И. Раевскому. Но его работа нужна была въ отвратительномъ Харбинѣ и онъ остался въ тылу, стараясь какъ можно лучше служить общезем-

ской организаціи. Работать, какъ слѣдуетъ, ему пришлось около $1^1/_2$ мѣсяца; остальное время онъ пролежалъ, почти впадая въ безпамятство отъ слабости. Онъ пріискалъ и нанялъ очень удобное, хотя и казавшееся вначалѣ нѣсколько дорогимъ, помѣщеніе, сослужившее впослѣдствіи громадную службу общеземской организаціи, отремонтировалъ его и привелъ въ относительный порядокъ; онъ выдержалъ искусъ бурнаго наплыва земскаго персонала и уже больной, еле двигаясь, очень аккуратно выполнялъ Ляоянскія порученія и заказы кн. Г. Е. Львова. Исполняя намѣченный въ апрѣлѣ планъ, Раевскій организовалъ покупку лошадей, сбруи и заготовку арбъ. Двѣ первыя операціи выполнены имъ вполнѣ удовлетворительно. Не такъ успѣшно пошло дѣло съ арбами. Самая мысль устроить въ Харбинѣ конкурсъ на дешовое приспособленіе для перевозки раненыхъ, не зная условій, въ которыхъ послѣдняя совершается, — кажется намъ неудачною. Но, какъ мы знаемъ, иниціатива этого начинанія шла не отъ земскихъ уполномоченныхъ. Не задалось и выполненіе. Первыя 90 легкихъ арбъ, купленныя готовыми у китайцевъ, оказались очень ломкими. Пришлось обратиться къ русскимъ подрядчикамъ. Раевскій пробовалъ послѣдовательно имѣть дѣло съ кузнецомъ Збитскимъ, Тютрюмовымъ, Семыкинымъ. Всѣ они брались за работу, чрезвычайно затягивали ее и выполняли неудовлетворительно. Чтобы ускорить дѣло, въ виду постоянныхъ жалобъ на отсутствіе въ Харбинѣ матеріала, Дм. Л. Овсяико-Куликовскій, какъ мы знаемъ, привезъ лѣсъ, колеса и желѣзо изъ Никольска-Уссурійскаго. Но не помогло и это. Со Збитскимъ и Тютрюмовымъ пришлось разорвать всякія сношенія; у послѣдняго работа отобрана неоконченной. Семыкинъ взялся сдѣлать сто арбъ по 40 р., но не могъ окончить заказа ранѣе второй половины августа. Для улучшенія, укрѣпленія и оковки поступавшихъ отъ Тютрюмова и Семыкина двуколокъ приглашенъ кузнецъ Мурашевъ,

который тоже не спѣшилъ съ работой. Носилки заказаны отдѣльно столяру Шелаеву. Раевскій пробовалъ сдавать постройку арбъ подряднымъ способомъ, пробовалъ дѣлать ихъ у себя на глазахъ въ маленькой мастерской, устроенной на дворѣ Харбинскаго дома... ничто не помогало. Во время его болѣзни работой руководили другія лица, невнесшія въ нее никакихъ улучшеній. Постройку арбъ пришлось заканчивать кн. П. Д. Долгорукову и смѣнившему его въ концѣ августа Ѳ. И. Гаярину. Сопоставляя документы этого чрезвычайно сложнаго, тянувшагося четыре мѣсяца дѣла, мы выяснили, что всего израсходовано по разсматриваемой статьѣ 11,595 р. 67 к. (изъ нихъ Раевскимъ 6,788 р. 72 к., Д. Л. Куликовскимъ—1,145 р. 05 к., кн. П. Д. Долгоруковымъ—2,690 р.75 к. и Ѳ. И. Гаяринымъ—971 р. 15 к.). За эти деньги общеземская организація получила: 1) 90 китайскихъ легкихъ арбъ, изъ которыхъ 71 отправлена въ Ляоянъ; 2) 7 арбъ выстроенныхъ полностью (съ носилками); 3) 4 арбы, отобранныя у Тютрюмова, въ не совсѣмъ законченномъ видѣ; 4) 100 арбъ, изготовленныхъ Семыкинымъ къ концу августа и 88 рамъ дла носилокъ. Всего 201 арба со среднею стоимостью по 57 р. 69 к. Цѣну эту нельзя признать высокою. Къ сожалѣнію, большинство этихъ арбъ очень запоздало и воспользоваться ими не пришлось. Къ перевозкѣ раненыхъ въ земскихъ лазаретахъ носилки примѣнены не были. Одинадцать вполнѣ снаряженныхъ арбъ уступлены кн. П. Д. Долгоруковымъ дворянской организаціи, уплатившей за нихъ 896 р. Часть рамъ использована земскими отрядами для госпитальныхъ кроватей. Двуколки, стоявшія на дворѣ, служили фондомъ для снабженія обоза общеземской организаціи и выдвигаемыхъ на этапы отрядовъ, если послѣдніе нуждались для своего хозяйства въ легкихъ перевозочныхъ средствахъ. Остальныя проданы при ликвидаціи.

17 іюля въ управленіе Харбинскимъ отдѣленіемъ вступилъ кн. П. Д. Долгоруковъ. На службѣ въ общеземской

организаціи находился еще г. Бѣлый, приглашенный Раевскимъ въ самомъ началѣ съ жалованьемъ въ 125 р. при готовой квартирѣ. Съ 1 августа жалованье его было уменьшено до 60 р. въ мѣсяцъ, а съ 15 августа онъ уволенъ «въ виду малой пригодности для дѣла». Мѣсто его занялъ М. Н. Еврейновъ, пріѣхавшій съ дворянскимъ отрядомъ и рекомендованный Раевскому княземъ П. Д. Долгоруковымъ. Г. Еврейновъ пробылъ въ организаціи съ 15 іюля по 1 сентября, получая 50 р. въ мѣсяцъ на всемъ готовомъ. Затѣмъ, по приглашенію князя, онъ перешелъ въ Московскіе земскіе отряды дѣлопроизводителемъ уполномоченнаго. Прислугу при отъѣздѣ Раевскаго составляли сторожъ и кучеръ (китайцы), получавшіе по 20 руб. въ мѣсяцъ на своихъ харчахъ. Въ Яомыни за лошадьми ухаживали 8 китайцевъ и 2 солдата. Позднѣе, во время усиленнаго подвоза грузовъ, нанятъ санитаръ (Ольховой) и еще одинъ китаецъ. Г. Бѣлый въ теченіе іюля продолжалъ закупку лошадей. Всего пріобрѣтено имъ за это время 16 головъ за 1,228 р., то-есть въ среднемъ по 76 р. 75 к. Въ концѣ іюля сорокъ лошадей изъ Яомыни были двинуты на югъ, по просьбѣ кн. Львова, и уступлены имъ въ Тьелинѣ одному изъ московскихъ летучихъ отрядовъ за 4,000 р. Нѣсколько головъ отправлено въ расположенные на сѣверѣ отряды. По порученію кн. П. Д. Долгорукова, г. Бѣлый заказалъ въ Куанчендзахъ новую партію сбруи (30 запряжекъ коренныхъ и 60 пристяжныхъ). Заказъ этотъ выполненъ 29 іюля. Сбруя съ доставкою въ Харбинъ обошлась 514 р. 35 к. Заведя сношенія съ желѣзнодорожными складами, кн. Долгоруковъ началъ въ довольно обширныхъ размѣрахъ снабжать сѣверные отряды провіантомъ и хозяйственными принадлежностями; всего истрачено имъ въ теченіе мѣсяца на эту статью 2,316 р. 90 к., причемъ мы видимъ, что доставлялись предметы чрезвычайно разнообразные: сѣно, кожи, бязь, лампы, тикъ, вино, плиты, духовые шкафы, макароны, вермишель, рисъ, крупа ман-

ная и перловая, сахарный песокъ, носилки, мѣшки, типографскія издѣлія и т. п. Во второй половинѣ іюля началась пріемка имущества отрядовъ. Многое пришло въ ужасномъ видѣ—грязное и подмоченное. Приходилось сдавать бѣлье въ прачешную, сушить вещи. Въ тоже время прибыло 16 вагоновъ сахара, пожертвованнаго Харьковскимъ отрядамъ. Иногда за одинъ пріемъ оказывалось необходимымъ разгрузить 11 вагоновъ. Думать о правильной и симметричной раскладкѣ присылаемаго имущества не представлялось возможнымъ; пришлось укладывать грузъ возможно компактнѣе, стараясь лишь не смѣшивать имущество отдѣльныхъ отрядовъ. Такъ приняты харьковскія, орловскія, тульскія, курскія, костромскія, ярославскія и московскія вещи. Своими силами, конечно, невозможно было разгрузить, перевести, разобрать и сложить всю эту массу грузовъ. Приходилось въ широкихъ размѣрахъ пользоваться наемными подводами и людьми. Желая уменьшить земскіе расходы на помѣщеніе, Раевскій сдалъ на годъ 4 комнаты уполномоченному по эвакуаціи на баржахъ С. П. Шликевичу за 1000 р. и подвалъ—подъ прачешную китайцу Хун-вен-юну по 50 р. въ мѣсяцъ. Другой подвалъ уступленъ имъ безплатно для багажа служащихъ Краснаго Креста. Кн. Долгоруковъ повысилъ плату за прачешную на 10 р. и сдавалъ въ наемъ отдѣльныя комнаты: въ одной изъ нихъ прожилъ мѣсяцъ военный врачъ, платя по 3 р. въ сутки, въ другой—38 дней—врачъ съ баржи; послѣдній внесъ за комнату 190 р. (то-есть по 5 р. въ сутки).

Въ началѣ августа кн. Долгоруковъ долженъ былъ принять отъ Д. Н. Головнина Московскіе отряды. Предположено послать ему въ замѣстители въ Харбинъ Н. С. Лопухина, который однако еще не могъ въ это время выѣхать изъ Кайюаня. Завѣдываніе Харбинскимъ отдѣленіемъ согласился временно принять на себя Ѳ. И. Гаяринъ, который и выѣхалъ съ этой цѣлью изъ Ляояна 12-го августа. 23-го дѣло принято имъ отъ кн. Долгорукова.

— —

17.

Сраженіе подъ Ляояномъ.

Уже съ 13 августа было ясно, что подъ Ляояномъ должно произойти, наконецъ, рѣшительное столкновеніе. Съ трехъ сторонъ непріятель охватилъ нашу армію кольцомъ, которое суживалъ изо дня въ день непрерывными наступательными боями. Для русской арміи оставался еще открытымъ путь на сѣверъ. Но обстоятельства измѣнились. Тотъ самый Ляоянъ, который мы готовились покинуть послѣ Тюренчена, Вафангоу, Дашичао и Хайчена, *теперь* имѣлъ совершенно иное значеніе. Два съ половиною мѣсяца его укрѣпляли систематически; онъ сдѣлался обширнымъ складомъ военныхъ и интендантскихъ запасовъ; на него всѣ привыкли смотрѣть какъ на базу нашей дѣйствующей арміи. Существовала увѣренность, что численностью мы не уступаемъ противнику [1]). Уступить еще разъ безъ упорнаго, рѣшительнаго боя казалось невозможнымъ.

16-го августа вечеромъ генералъ Куропаткинъ отдалъ диспозицію для предстоявшаго сраженія. Она намѣчала порядокъ занятія укрѣпленій различными частями нашихъ войскъ. Она предписывала арміи «при дальнѣйшемъ наступленіи противника, дать ему твердый отпоръ на укрѣпленной позиціи.»

---

[1]) Въ дѣйствительности, на 150 т. русскихъ войскъ приходилось 135 т. японцевъ. (Иммануэль, цит. соч.).

Эта позиція, растянувшаяся на 25 верстъ, начиналась въ 7 верстахъ къ юго-западу отъ города и въ десяти верстахъ восточнѣе его, около Сяпу, упиралась въ берегъ Тайдзыхэ. Внутри этого кольца шла вторая линія укрѣпленій Ляояна—16 фортовъ на протяженіи 15 верстъ; среднее ихъ разстояніе отъ города—тысяча-полторы тысячи саженей. Въ тылу (на сѣверѣ) глубокая и очень широкая Тайдзыхэ. Черезъ рѣку наведено пять мостовъ.

17 августа въ 5 часовъ утра по всей линіи разгорается артиллерійскій бой. Японцы стрѣляютъ съ командующихъ, закрытыхъ позицій. Ихъ тяжелыя орудія уже черезъ нѣсколько часовъ подавляютъ русскую артиллерію. За этою подготовительною работою слѣдуютъ въ теченіе дня бѣшеныя атаки трехъ японскихъ армій. По всему фронту атаки эти отбиты. Къ вечеру непріятель отступаетъ и окапывается въ верстѣ отъ русскихъ. Въ ночь на 18-е Ойяма измѣняетъ первоначальныя предположенія. Арміи Куроки предписывается переправить на сѣверный, правый берегъ Тайдзыхэ возможно большее число войскъ и атаковать русскихъ въ охватъ; остальнымъ арміямъ продолжать натискъ съ фронта. Ночью и въ теченіе слѣдующаго дня (18-го августа) Куроки удается переправить двѣ дивизіи—частью черезъ броды вдали отъ боевой линіи, частью у Бенсиху. Нашъ лѣвый флангъ относится пассивно къ обходу и отступаетъ къ Цофангоу. Атаки Нодзу и Оку отбиты, хотя ген. Куропаткину пришлось бросить въ бой этого дня почти всѣ свои резервы. Ночью (на 19-е) противникъ возобновляетъ нападеніе, но находитъ русскія позиціи оставленными: вечеромъ 18-го войска получили приказъ «немедленно очистить линію передовыхъ укрѣпленій.» Въ тоже время три корпуса двинуты на сѣверъ, чтобы раздавить Куроки и отстоять путь отступленія на Мукденъ. 19-го японцы занимаютъ русскія передовыя укрѣпленія и перестраиваютъ ихъ противъ Ляояна. Къ полудню ихъ артиллерія выѣзжаетъ на командующія высоты и обстрѣ-

ливаетъ желѣзную дорогу и вокзалъ. Въ этотъ день на помощь генералу Бильдерлингу (командиру XVII корпуса, защищавшаго нашъ лѣвый, сѣверный флангъ), подходитъ отъ Мукдена дивизія генерала Орлова. Ей приказано остановиться у Янтайскихъ копей и ждать подхода I сибирскаго корпуса (генерала Штакельберга). Въ ночь на 20-е Куроки обрушивается на XVII корпусъ и оттѣсняетъ его съ перваго гребня сопокъ; завладѣть вторымъ рядомъ ему не удается. Генералъ Бильдерлингъ приказываетъ Орлову пододвинуться и поддержать XVII корпусъ. Ген. Орловъ не рѣшается исполнить приказаніе, ждетъ подхода I Сибирскаго корпуса и ведетъ переговоры съ главнокомандующимъ. Три корпуса, направляемые противъ Куроки, совершаютъ свой переходъ съ крайняго праваго на лѣвый флангъ въ теченіе сутокъ: совершенно измученныя предшествовавшими боями и ночнымъ переходомъ войска не могутъ принять участія въ дѣлахъ XVII корпуса противъ Куроки. 20-го августа генералъ Штакельбергъ приказываетъ Орлову немедленно двинуться противъ гвардейской резервной бригады, наступавшей отъ Бенсиху къ Янтайскимъ копямъ. Въ лѣсѣ громаднаго гаоляна полки Орлова неожиданно натыкаются на непріятеля. Происходитъ катастрофа. Генералъ Орловъ раненъ, генералъ Фоминъ убитъ, войска терпятъ громадный уронъ. Наступаетъ паника. Полки въ полномъ безпорядкѣ бѣгутъ по направленію къ I корпусу. Нерѣшительное, недружное наступленіе прерывается. Въ теченіе всего 20-го августа стягиваются, разбираются, отдыхаютъ и приводятъ себя въ боевую готовность войска трехъ подходящихъ корпусовъ. Полкамъ I сибирскаго и X армейскаго корпуса, по мѣрѣ прибытія, приходится поддерживать генерала Бильдерлинга въ бояхъ этого дня. Наконецъ, къ утру 21-го значительныя русскія силы (около 4 корпусовъ) могли быть двинуты противъ $2^1/_2$ дивизій Куроки. Но генералъ Куропаткинъ не рѣшается на атаку и предписываетъ отступле-

ніе на Мукденъ. I и XVII корпуса прикрываютъ его съ востока; генералъ Зарубаевъ держится въ фортахъ Ляояна до ночи на 22-е: когда всѣ тяжелыя орудія, большая часть раненыхъ и запасовъ вывезены на сѣверъ, русскія войска покидаютъ городъ, зажигая оставшіеся провіантскіе магазины и разрушая мосты. 23 августа японцы вступаютъ въ Ляоянъ.

Въ диспозиціи отъ 16-го августа между прочимъ сказано: «Главный перевязочный пунктъ—у желѣзнодорожной станціи Ляоянъ.» Въ работѣ этого пункта приняли большое участіе Харьковскіе и Тульскіе земскіе отряды. Уже 16-го вечеромъ палатки, походныя кухни, перевязочный матеріалъ, посуда и личное имущество персонала перевезены къ вокзазу. Здѣсь въ пользованіе отрядовъ предоставлена часть большого двухъэтажнаго дома, въ которомъ помѣщалась ранѣе желѣзнодорожная больница. Обширный перевязочный пунктъ рѣшено устроить на открытомъ воздухѣ—въ садикѣ, раскинувшемся между вокзаломъ и каменной церковью. Вечеромъ садикъ кажется растревоженнымъ муравейникомъ: вездѣ суетятся люди, готовясь къ завтрашнему дню. Спѣшно шоссируются тянущіяся по обѣ стороны дороги, разставляются фонари, вырубается часть деревьевъ. Между клумбами роскошныхъ георгиновъ разбиваются въ три ряда громадные военные шатры и болѣе скромныя земскія палатки. Въ нихъ на землю набрасываются циновки и матрасы. Врачи слѣдятъ за установкою операціонныхъ столовъ. Въ зданіи желѣзнодорожной больницы подготовляется перевязочный матеріалъ. Въ нѣсколькихъ шагахъ отъ садика, черезъ дорогу, вырастаетъ земскій питательный пунктъ: въ шатрахъ устанавливаются фугельзанги и деревянная мебель; подвозятся дрова, вода, мясо, хлѣбъ, консервы. Вездѣ снуетъ прислуга военныхъ госпиталей, мелькаютъ бѣлые платки сестеръ,

слышатся малороссійскіе возгласы неугомонныхъ харьковскихъ санитаровъ... За питательнымъ пунктомъ изъ циновокъ устраивается сарай для тѣлъ усопшихъ.

Наступаетъ теплая, лунная ночь, полная ожиданій и безпокойства.

17-е августа. Первые выстрѣлы подымаютъ всѣхъ на ноги. Чуть брезжитъ свѣтъ; сырое склизкое утро; моросить мелкій дождь. Канонада разростается. На всѣхъ балконахъ и крышахъ толпы людей, жадными глазами всматривающихся вдаль. Но бой еще далеко. Видны лишь смутныя очертанія горъ, осыпаемыхъ непріятельскими снарядами. Въ воздухѣ всюду—то тутъ, то тамъ—появляются аккуратныя бѣлыя облачка шрапнели: они становятся какъ по командѣ другъ подлѣ друга—восемь въ рядъ,—вспыхиваютъ огнемъ и медленно разползаются. Въ бинокль можно видѣть мѣста гдѣ падаютъ непріятельскіе снаряды: кажется, они ищутъ наши батареи и въ безсильной злобѣ вьются вокругъ нихъ, роя землю и поднимая пыль. Наша артиллерія отвѣчаетъ по всей линіи частымъ, безпокойнымъ огнемъ. Дождь прекращается. Поднимается вѣтерокъ. Картина заволакивается пылью и дымомъ. Временами цѣлыя сопки окутываются бѣлою вуалью и снова медленно открываются для взора. Со всѣхъ сторонъ откуда-то вырываются острые и прямые снопы пламени—рыжіе, отвратительные при свѣтѣ дня. Большой воздушный шаръ неподвижно стоитъ надъ городомъ.

Первая партія раненыхъ прибываетъ около 4 часовъ дня въ двуколкахъ и фурахъ. Эту партію въ 100 человѣкъ быстро распредѣляютъ по палаткамъ. Но за нею слѣдуетъ вторая, третья... Слышится непрерывный лязгъ колесъ, отчетливо выдѣляющійся на фонѣ выстрѣловъ... подъѣзжаютъ большія партіи, тянутся отдѣльныя фуры и двуколки. Начальникъ санитарной части арміи или кто-нибудь изъ его помощниковъ безпрерывно требуютъ носилокъ. Длинныя вереницы санитаровъ движутся со сво-

ей ношей по дорожкамъ сада. Слышатся стоны, мольбы, протяжное всхлипываніе. Раненые прибываютъ безъ шапокъ, въ рваномъ и грязномъ бѣльѣ; у нѣкоторыхъ совершенно обнажена верхняя часть туловища; бѣлѣетъ только наскоро наложенная повязка. Но переодѣвать ихъ нѣтъ возможности. Необходимо какъ можно скорѣе уложить, осмотрѣть, перемѣнить повязку, напоить чаемъ или накормить, если больной можетъ ѣсть. Въ этой сутолокѣ врачи ухитряются дѣлать несложныя операціи. Темнѣетъ. Зажигаются фонари. Въ земскихъ палаткахъ слабо мерцаютъ керосинъ и свѣчи, въ военныхъ шатрахъ—яркій бѣлый свѣтъ ацетиленовыхъ лампъ. Пóлы палатокъ подняты. На тѣсно положенныхъ тюфякахъ видны подъ простынями ряды раненыхъ. Длинныя бѣлыя фигуры сестеръ безшумно движутся между ними съ кружками чаю или лѣкарствами. Въ операціонныхъ и перевязочныхъ мелькаютъ тѣни врачей. Въ 10 часовъ вечера прекращается канонада, но раненые продолжаютъ прибывать всю ночь. Персоналъ разбивается на смѣны: часть уходитъ на шесть часовъ спать, остальные продолжаютъ работать. Ночью происходитъ эвакуація и почти всѣ раненые, прибывшіе за день, вывозятся на сѣверъ.

18-е августа. Снова неумолкаемая пальба съ 4 часовъ утра и до поздней нóчи. Снова безконечная вереница повозокъ, полныхъ искалѣченными людьми. Нѣтъ больше мѣста для раненыхъ. Ихъ приходится класть наружу, въ травѣ и цвѣтахъ—около палатокъ. День жаркій и душный. Печетъ солнце. Въ сторонѣ у ограды воздвигается большой навѣсъ изъ циновокъ, подъ который размѣщаютъ легко раненыхъ прямо на землѣ, безъ тюфяковъ и подушекъ. Изъ покойницкой доносится церковное пѣніе: три священника отпѣваютъ усопшихъ. Ихъ уже болѣе 40 человѣкъ. Для офицеровъ достали откуда-то бѣлые гробы; солдатъ заворачиваютъ въ циновки и кладутъ на арбы. Похоронное шествіе медленно движется мимо палатокъ. А кано-

нада все не смолкаетъ. Она становится бѣшеной. Стрѣляютъ уже безпрерывно. Въ бой вступили наши батареи, расположенныя въ $1^1/_2$ верстахъ южнѣе вокзала. Къ массѣ раскатистыхъ ударныхъ звуковъ обычныхъ орудій присоединяется протяжный ревъ какихъ-то чудовищъ. Этотъ непрерывный двухдневный грохотъ дѣйствуетъ на сознаніе подавляюще. Растетъ чувство отчужденности и одиночества: гдѣ-то тамъ, вдали развертывается тяжелая драма, въ которой нѣтъ тебѣ мѣста. И только жертвы ея безсильныя, раздавленныя, выброшенныя изъ борьбы проходятъ передъ глазами непрерывною, кровавою вереницей... А тѣмъ временемъ съ востока медленно ползетъ изсяня --черная туча. Повидимому, она хочетъ вмѣшаться и прекратить безумное дѣло. Набѣжавшій вѣтеръ гонитъ облака пыли. Сверкаетъ молнія, гремитъ громъ, падаютъ первыя крупныя капли дождя. Но въ отвѣтъ мелькаютъ бѣшеные огни и яростная канонада не смолкаетъ ни на минуту. Наступаетъ нѣчто невообразимое. Южная ночная тьма. Льетъ тропическій дождь. Гигантскія молніи раскалываютъ небо... а со всѣхъ сторонъ изъ пушекъ рвется пламя и грохотъ выстрѣловъ сливается и споритъ съ раскатами грома.... Жалкая, подавленная, блуждающая мысль летитъ къ окопамъ: что должны чувствовать тамъ простые русскіе люди, брошенные въ этотъ адъ высокомѣрной политикой и ложно понятыми интересами? Передъ лицомъ страданій, худшихъ, чѣмъ самая смерть, — какое имъ дѣло до незамерзающихъ портовъ, Кореи, лѣсовъ на Ялу, китайскихъ желѣзныхъ дорогъ?... Какъ разъ въ это время они получаютъ приказаніе оставить позиціи. Они тащутъ крѣпостныя орудія и медленно отступаютъ, еще разъ переживая безсмыслицу всего происходящаго. Дождь прекращается. На черномъ небѣ сверкаютъ яркія звѣзды. Мало-по-малу стихаетъ грохотъ орудій. Но на этотъ разъ врагъ не медлитъ. Въ темнотѣ онъ быстро приближается къ окопамъ и по всему фронту часа 2—3 слышится частая, непрерывная,

сухая трескотня ружей и пулеметовъ. Охотники подползаютъ къ укрѣплѣніямъ и перерѣзываютъ проволочныя загражденія. За ними врываются въ окопы наступающія войска, но застаютъ тамъ лишь ничтожную горсть людей, быстро отходящихъ къ Ляояну.

Гроза и дождь ставятъ въ невозможное положеніе перевязочный пунктъ; всѣхъ раненыхъ приходится быстро внести подъ кровъ палатокъ; проходы заставляются носилками; получается сплошная масса человѣческихъ тѣлъ и въ полутьмѣ трудно даже оріентироваться въ ихъ положеніи; доступъ къ нимъ для врачей и сестеръ становится невозможнымъ. А между тѣмъ съ прекращеніемъ дождя снова слышится лязгъ двуколокъ и крики выбивающихся изъ силъ погонщиковъ. Снова слышатся требованія носилокъ. Кн. Львовъ разъискиваетъ ключи отъ церкви, открываетъ ее и ведетъ туда первую партію носильщиковъ. Зажигаются восковыя свѣчи и скоро все зданіе наполняется ранеными. «Начальство» пробуетъ протестовать, но уступаетъ передъ совершившимся фактомъ. Ночью опять идетъ эвакуація; принимаются новые раненые. Работа въ шатрахъ и палаткахъ безпрерывно продолжается прежнимъ темпомъ до самого утра.

19-е августа. Прекрасное, яркое, солнечное утро. Полная тишина. Нигдѣ ни одного выстрѣла. Работа перевязочнаго пункта кончена. Военные госпиталя давно уже сдали на поѣзда всѣхъ паціентовъ и уѣхали на своихъ фурахъ. Земскими отрядами также полученъ приказъ эвакуировать спѣшно всѣхъ раненыхъ, складываться и уѣзжать. Передъ отправкою послѣдней партіи, у входа въ садикъ останавливается группа всадниковъ. Мы узнаемъ еще издали штандартъ командующаго. Ген. Куропаткинъ слѣзаетъ съ коня и обходитъ палатки, здороваясь съ солдатами и благодаря ихъ за храбрую службу; въ отвѣтъ слышатся слабые возгласы распростертыхъ на землѣ людей. Лицо командующаго сумрачно, его глаза строго смот-

рятъ куда-то вдаль. Кругомъ говорятъ, что онъ самъ поведетъ войска противъ Куроки и мы почтительно провожаемъ его на этотъ рѣшительный шагъ. Садясь на коня, А. Н. Куропаткинъ говоритъ окружающимъ: «вѣроятно, здѣсь будутъ ложиться непріятельскіе снаряды; постарайтесь избѣжать паники». Затѣмъ онъ уѣзжаетъ. Раненыхъ удается посадить въ вагонъ и накормить только къ 12 часамъ дня. Палатки и имущество свернуты, уложены и перевезены на платформу, указанную желѣзнодорожнымъ начальствомъ: сюда должны подать поѣздъ. Но вотъ уже почти три часа дня, а поѣзда все нѣтъ. Вдругъ надъ головами ожидающаго персонала раздается шипящій звукъ: кажется, что низко по землѣ откуда-то пущена ракета. Нѣсколько мгновеній и на желѣзнодорожномъ пути, совсѣмъ близко, съ шумомъ разрывается снарядъ. За этимъ первымъ выстрѣломъ слѣдуетъ второй, третій... Непріятель началъ бомбардировку вокзала. А поѣздъ все не подходитъ. Онъ стоитъ въ нѣкоторомъ отдаленіи отъ платформы, на 4-мъ пути, и видно, какъ машинистъ волнуется и мечется по паровозу, но не двигается впередъ. Н. Н. Ковалевскій спѣшитъ посадить свой отрядъ въ вагоны. Земскій персоналъ и множество постороннихъ сестеръ и врачей бѣгутъ къ вагонамъ. Надъ ними свистятъ гранаты. Одна изъ нихъ падаетъ около самой платформы и разрывается у всѣхъ на глазахъ на безчисленное множество кусковъ. Другая вертится передъ самымъ паровозомъ. Третья падаетъ и разрывается около вагона, въ который спѣшатъ садиться врачи и сестры. Происходитъ что-то ужасное. Оживленная, веселая, смѣющаяся Л. В. Яковенко-Яковлева (сестра Харьковскаго отряда) вдругъ смолкаетъ и съ измѣнившимся лицомъ падаетъ на землю. Ее подхватываютъ на руки и вносятъ въ вагонъ. Раненъ также врачъ. К. В. Писнячевскій. Это событіе производитъ подавляющее впечатлѣніе. Въ нѣсколько мгновеній всѣ присутствующіе уже заполняютъ поѣздъ и онъ спѣшно отходитъ на сѣ-

ѣръ, вскорѣ оставляя за собою вокзалъ и площадь обстрѣла. Раненыхъ наскоро перевязываютъ. Д-ръ Писнячевскій раненъ осколкомъ въ ногу, повидимому, легко. Л. В. Яковенко—въ безотрадномъ положеніи: повреждены обѣ ноги и одна изъ нихъ съ переломомъ кости. Въ поѣздѣ угнетенное настроеніе. «Нервы расходились пишетъ А. А. Яновскій, ихъ трудно сдержать. Одна изъ сестеръ, закрывъ лицо руками и прислонившись имъ къ спинкѣ дивана, безутѣшно плачетъ... плачетъ чисто подѣтски и этимъ слезамъ, кажется, не будетъ конца. Вокругъ нея толпятся остальныя сестры—блѣдныя, потрясенныя, взволнованныя... онѣ стараются успокоить расходившіяся нервы подруги, но вотъ-вотъ сами поддадутся истерическому припадку»....

За полтора дня работы въ земскихъ палаткахъ у вокзала перевязано 1117 человѣкъ, накормлено 2592 и напоено чаемъ съ хлѣбомъ 4592 человѣка. Имущество отрядовъ, бывшее съ ними, осталось на платформѣ Ляоянскаго вокзала. Эту потерю нужно цѣнить въ 18 тысячъ рублей. Изъ наиболѣе дорогихъ вещей погибли: 3 кухни, 3 кипятильника, около десятка палатокъ, 3 стерилизатора бѣлье и платье персонала и т. д. Еще утромъ все это можно было вывезти въ деревню Пейа, но въ ожиданіи погрузки, казенныя арбы отпущены, а на легкихъ общеземскихъ двуколкахъ тяжелые предметы снаряженія, конечно, нельзя было-бы поднять. Произвести нагрузку и вывозку подъ сосредоточеннымъ огнемъ пристрѣлявшихся японскихъ батарей казалось труднымъ. Да и всякія попытки въ этомъ направленіи были прекращены кн. Г. Е. Львовымъ и Н. Н. Ковалевскимъ, которые, подъ впечатлѣніемъ несчастія съ сестрой Яковенко и докторомъ Писнячевскимъ, рѣшительно заявили, что не позволятъ рисковать ни одной жизнью ради спасенія имущества.

Кромѣ вещей Харьковскаго и Тульскаго отрядовъ, у перевязочнаго пункта остались мулы и лошади общеземской организаціи. Часть изъ нихъ пришла съ отрядами, остальные взяты изъ деревни Пейа для обслуживанія водою, дровами и продуктами питательнаго пункта. Погрузивъ вещи, санитары имѣли въ виду захватить ихъ съ собою. Уныло стоятъ животныя подъ выстрѣлами—голодныя, непоенныя, частью осѣдланныя, частью запряженныя въ двуколки и бочки. Отказавшись отпустить людей для вывозки вещей, Н. Н. Ковалевскій соглашается лично помочь добыть лошадей. Одна изъ нихъ оказывается раненой осколкомъ снаряда, 4—хромыхъ, сѣвшихъ на ноги, съ которыми не стоитъ возиться. Остальныя 13 коней и муловъ благополучно выведены изъ огня и доставлены въ деревню Пейа. Эта операція выполнена при содѣйствіи двухъ артиллерійскихъ солдатъ и одного китайца, которыхъ удалось задержать на нѣсколько минутъ у опустѣвшаго вокзала.

Все имущество общеземской организаціи уложено на арбы, приготовлены упряжки и сѣдла, конямъ заданъ кормъ. Взволнованныхъ китайцевъ, уже завязывавшихъ свои узелки и готовыхъ бѣжать безъ оглядки, удалось подбодрить и успокоить, обѣщавъ взять ихъ съ собою. Наступила ночь. Въ опустѣвшей, покинутой жителями деревнѣ Пейа стали рваться снаряды. «Намъ здѣсь больше дѣлать нечего», сказалъ кн. Львовъ. Мы запрягли и осѣдлали коней и двумя партіями двинулись въ путь. Тринадцать лошадей и муловъ—слѣпыхъ или дикихъ—были оставлены, такъ какъ возиться съ ними при отступленіи ночью казалось совершенно невозможнымъ.

Стояла черная, непроницаемая тьма. Время отъ времени слышался свистъ снаряда; проходило нѣсколько страшныхъ мгновеній ожиданія и рѣзкій ударный звукъ показывалъ мѣсто разрыва. Одна изъ повозокъ съ 12 желѣзными складными кроватями завязла въ огромной ямѣ, черезъ которую лежалъ путь. Вчерашній дождь наполнилъ ее

водою и никакія усилія не могли спасти лошадь. Пришлось ее бросить. Вокругъ въ темной дали слышались взрывы воспламенявшихся патроновъ и сухая трескотня ружей. Горѣлъ вокзалъ, зажженный непріятельскими снарядами, и громадное зарево стояло яркимъ краснымъ пятномъ въ чернотѣ ночного неба. Намъ навстрѣчу бѣшенно мчалась куда-то артиллерія...

18.

Отступленіе.

На другой день мы добрались до станціи Янтай, соединившись по дорогѣ съ частями Тульскаго и Орловскаго отрядовъ, выѣхавшихъ изъ Ляояна также на лошадяхъ. Мы стали лагеремъ въ полѣ, невдалекѣ отъ Воронежскаго отряда. Между тѣмъ стали приходить тревожные слухи съ Янтайскихъ копей.

О рабогѣ этого дня Д. И. Христочевскій, принимавшій раненыхъ изъ отряда генерала Орлова, разсказываетъ слѣдующее: «20 августа съ 8 часовъ утра начали къ намъ приносить и привозить раненыхъ съ позицій. Приходилось промокшія повязки перевязывать, а другіе были и совсѣмъ не перевязаны.... Скоро лазаретъ былъ совершенно переполненъ, раненыхъ приходилось класть прямо на дворѣ. По возможности, давали раненымъ чай и горячую пищу. Такъ мы проработали часовъ до 12 дня. Около этого времени пріѣхалъ офицеръ отъ генерала Орлова съ приказаніемъ немедленно свертываться и уѣзжать въ виду приближенія японцевъ. Положеніе было весьма критическое. Китайцы разбѣжались, солдаты всѣ на позиціяхъ, переносить раненыхъ и наше имущество совершенно некому. Но случайно проходила сотня казаковъ. По моей просьбѣ офицеръ далъ мнѣ 50 человѣкъ и раненыхъ—кого пѣшкомъ, кого верхомъ, кого на но-

[illegible]—кое-какъ удалось перенести на поѣздъ. Госпитальное имущество тоже перевезено верховыми. Все это [illegible] такъ какъ непріятельскіе снаряды [illegible] близко. Кое-что изъ имущества затеряно [illegible]. На второй верстѣ отъ копей нашъ поѣздъ [illegible] подвергся обстрѣлу. Нѣсколько снарядовъ [illegible] черезъ поѣздъ и разорвалось невдалекѣ; [illegible] пуль пробило даже стѣнки вагоновъ; къ счастью, [illegible] не былъ раненъ. По дорогѣ мы нѣсколько разъ останавливались и принимали раненыхъ, приносимыхъ съ позицій. Кромѣ 200, взятыхъ изъ лазарета, человѣкъ 300 пришлось взять раненыхъ по дорогѣ. Около 5 часовъ вечера мы прибыли на станцію Янтай».

Въ это время уже получено было приказаніе эвакуировать всѣхъ раненыхъ, снять лазаретъ и двигаться на сѣверъ. Воронежцы очутились въ совершенно безпомощномъ состояніи. Никакихъ санитарныхъ поѣздовъ не было и въ поминѣ. Въ теченіе цѣлаго дня одинъ за другимъ тянулись изъ Ляояна товарные поѣзда, переполненные ранеными. Нѣсколько разъ прибывали партіи раненыхъ и съ Янтайскихъ копей. При содѣйствіи земскихъ врачей (Туляковъ и Орловцевъ) за день сдѣлано до 400 перевязокъ. Персоналъ выбивался изъ силъ. Видя совершенную невозможность ожидать дольше распоряженій оставшихся въ Ляоянѣ властей, кн. Г. Е. Львовъ взялъ на себя иниціативу снаряженія поѣздовъ и вывозки больныхъ и раненыхъ на сѣверъ. Нѣсколько такихъ поѣздовъ въ теченіе дня сформировано и отправлено съ персоналомъ Тульскаго, Орловскаго и Харьковскаго земскихъ отрядовъ, случайно задержавшихся въ Янтаѣ. При этомъ сдѣлано все возможное, чтобы облегчить положеніе больныхъ и раненыхъ. Но что можно было наладить при такихъ условіяхъ? Поѣзда поручены заботливости персонала, которому въ дорогѣ пришлось добывать перевязочныя средства, медикаменты, заботиться о продовольствіи—словомъ, везти раненыхъ лишь

въ немного лучшихъ условіяхъ, чѣмъ дѣлалось это обычно въ дни массовыхъ эвакуацій. Всѣ больные Воронежскаго лазарета размѣщены въ 12 товарныхъ вагонахъ, прицѣпленныхъ къ поѣзду, пришедшему изъ Янтайскихъ копей. Имущество отряда, лошади и вещи общеземской организаціи погружены въ тотже поѣздъ. Съ нимъ выѣхалъ въ 4 часа утра 21-го августа персоналъ одного изъ двухъ Воронежскихъ отрядовъ и всѣ представители общеземской организаціи. Поѣздъ везъ 660 больныхъ и раненыхъ. Въ помощь персоналу въ Янтаѣ удалось добыть лишь одного военнаго врача, въ Мукденѣ еще двухъ. Послѣ этого на каждаго врача приходилось 8 вагоновъ или около полутораста больныхъ. Необходимо было присмотрѣться къ нимъ, опредѣлить заболѣванія, перевязать (иногда по нѣскольку разъ) 450 раненыхъ, сдать заразныхъ и очень тяжелыхъ въ попадавшіеся по дорогѣ лазареты. При посадкѣ въ Янтаѣ никакой сортировки примѣнить было нельзя: не хватало не только врачей, но и носильщиковъ: въ переноскѣ раненыхъ участвовалъ весь персоналъ общеземской организаціи, всѣ лица, случайно находившіяся на станціи. И мы съ удовольствіемъ вспоминаемъ, какъ горячо отнесся къ дѣлу, предпринятому кн. Львовымъ, инженеръ г. Михайловскій (писатель Н. Гаринъ), у насъ на глазахъ поддерживавшій носилки съ ранеными. Среди нихъ было немало тяжелыхъ. Въ первые 24 часа умерло 12 человѣкъ. Въ поѣздѣ, какъ всегда, не было кухни и кормить больныхъ приходилось на питательныхъ пунктахъ въ Мукденѣ (Курскій земскій отрядъ)—21-го; въ Тьелинѣ (Ярославскій земскій отрядъ)—22-го; въ Каюанѣ (Богородицкій отрядъ гр. Бобринскій)—въ тотже день; въ Гунжулинѣ (правительственный питательный пунктъ)—23-го; въ Яомыни и Лошагоу (Черниговскій и Московскіе земскіе отряды)—24-го. Заботы о питаніи больныхъ и раненыхъ приняли на себя представители общеземской организаціи и выполняли ихъ поочереди. При этомъ при-

шлось въ Гунжулинѣ заплатить коменданту за обѣдъ раненыхъ: князь Львовъ везъ снаряженный имъ поѣздъ и продовольствовалъ его въ пути, что входило, конечно, исключительно въ обязанности военнаго вѣдомства; но требованіе платы было предъявлено комендантомъ, который по обычаю, царившему въ нашей арміи, считался лишь «съ изданными на сей предметъ узаконеніями» и не входилъ въ обсужденіе существа дѣла... пришлось подчиниться и платить. Поѣздъ прибылъ въ Харбинъ 25 августа въ 8 часовъ утра. 4½ дня онъ простоялъ на запасномъ пути и больные распредѣлены по госпиталямъ лишь 29-го вечеромъ. Все это время часть персонала Воронежскаго отряда помогала краснокрестнымъ и военнымъ врачамъ въ уходѣ за ранеными, а общеземская организація кормила ихъ на питательномъ пунктѣ, устроенномъ около вокзала.

19.

Эвакуація въ первую половину кампаніи.

Намъ много разъ приходилось въ этой книгѣ мимоходомъ останавливаться на условіяхъ, въ которыхъ протекала эвакуація больныхъ и раненыхъ съ театра военныхъ дѣйствій. Вопросъ этотъ, конечно, требуетъ гораздо болѣе серіознаго разсмотрѣнія. Но мы не можемъ претендовать на всестороннее его обсужденіе: вопервыхъ, для этого понадобилось-бы написать цѣлую книгу [1]), во-вторыхъ, мы не располагаемъ достаточнымъ запасомъ фактовъ и цифръ, чтобы обнять все эвакуаціонное дѣло въ цѣломъ и, наконецъ, втретьихъ, оно, какъ мы видѣли, не входило непосредственно въ задачи общеземской организаціи. Тѣмъ не менѣе, поразительная косность, неподготовленность и неумѣлость, проявленныя администраціей въ этомъ дѣлѣ, не позволяютъ обойти его молчаніемъ. Писалось и говорилось по этому поводу много. Военно-санитарную организацію обвиняли въ отсутствіи плана эвакуаціи, въ импровизаціи всего дѣла чуть не на полѣ битвы, въ сутолокѣ, суетѣ, нераспорядительности.

Посмотримъ сначала задачу, поставленную закономъ военнымъ властямъ; затѣмъ постараемся понять принципы,

---

[1]) Изъ 400 страницъ I тома работы Пирогова 100 посвящено постановкѣ эвакуаціоннаго дѣла во время послѣдней турецкой кампаніи.

[illegible] руководствовались въ своей дѣятельности, и [illegible] самое выполненіе.

Правила объ устройствѣ эвакуаціи гласятъ слѣдующее:

§ 3. Для эвакуаціи районъ дѣйствія каждой арміи раздѣляется, по мѣрѣ надобности, на эвакуаціонные районы: районы первой линіи именуются *полевыми*, районы второй линіи (если будутъ образованы) именуются *тыловыми*.

§ 4. Въ каждомъ районѣ для завѣдыванія въ предѣлахъ его эвакуаціею образуется эвакуаціонная комиссія: полевая, тыловая или внутренняя. При каждой полевой или тыловой эвакуаціонныхъ комиссіяхъ всегда утверждается сборный пунктъ для пріема больныхъ и раненыхъ и для сортировки по родамъ болѣзни а при внутреннихъ комиссіяхъ—лишь въ случаѣ надобности.

§ 6. Дежурный генералъ арміи указываетъ полевымъ и тыловымъ эвакуаціоннымъ коммиссіямъ общее направленіе эвакуаціи и основанія для сортировки больныхъ и раненыхъ и предоставляетъ въ ихъ распоряженіе необходимые личныя, матеріальныя и перевязочныя средства.

§ 8. Полевыя эвакуаціонныя коммиссіи принимаютъ всѣхъ больныхъ и раненыхъ, доставляемыхъ къ нимъ изъ войскъ и врачебныхъ заведеній, размѣщаютъ ихъ при своемъ сборномъ пунктѣ, сортируютъ ихъ по родамъ болѣзней и затѣмъ, на основаніи сортировки, отправляютъ ихъ, на излѣченіе: частью во врачебныя заведенія своего района, частью, въ тыловой районъ на сборный пунктъ тыловой эвакуаціонной коммиссіи.

§ 9. Тыловыя эвакуаціонныя комиссіи принимаютъ всѣхъ больныхъ и раненыхъ, отправляемыхъ къ нимъ изъ полевыхъ эвакуаціонныхъ районовъ и, по сортировкѣ на

---

[1]) Положеніе о Полевомъ Управленіи Войскъ, Высоч. утвержд. 30 X. 1890 г. Приложеніе 5. Положеніе объ эвакуаціи больныхъ и раненыхъ.

сборномъ пунктѣ, частью распредѣляютъ ихъ по врачебнымъ заведеніямъ своего района, частью отправляютъ ихъ далѣе... Сверхъ того, тыловыя эвакуаціонныя комиссіи распоряжаются эвакуаціей изъ врачебныхъ заведеній своихъ районовъ, для чего онѣ указываютъ симъ заведеніямъ основанія для сортировки больныхъ и раненыхъ, состоящихъ въ оныхъ на излѣченіи, а равно размѣры и порядокъ эвакуаціи.

§ 12. Полевыя и тыловыя комиссіи состоятъ изъ предсѣдателя, его помощника, главнаго врача комиссіи, лица, назначеннаго начальникомъ полевого дорожнаго управленія, этапнаго коменданта и представителя отъ Общества Краснаго Креста...

§§ 14, 15, 16, 17 и 18 въ мельчайшихъ деталяхъ регламентируютъ права и обязанности предсѣдателей эвакуаціонныхъ комиссій. Здѣсь между прочимъ указывается (примѣчаніе къ ст. 14), что предсѣдатель, не вмѣшиваясь во внутренія дѣла, отчетность и распоряженія Общества Краснаго Креста, лишь получаетъ отъ его представителя свѣдѣнія о состоящихъ въ его распоряженіи средствахъ и даетъ ему указанія, гдѣ и въ какомъ видѣ они должны быть примѣняемы. § 16 приводимъ цѣликомъ:

§ 16. Предсѣдатель эвакуаціонной комиссіи обязанъ наблюдать: 1) за благоустройствомъ сборнаго эвакуаціоннаго пункта и открытыхъ при немъ госпиталей и принимать всѣ зависящія отъ него мѣры къ тому, чтобы больные и раненые, прибывающіе на сборный пунктъ, получали въ ономъ (впредъ до дальнѣйшей ихъ эвакуаціи) помѣщеніе, продовольствіе, врачебную помощь и уходъ; 2) за исправнымъ состояніемъ складовъ, учрежденныхъ при сборномъ пунктѣ и дѣлать распоряженія или же сношенія о своевременномъ ихъ пополненіи; 3) за исправнымъ состояніемъ перевозочныхъ средствъ, предоставленныхъ въ распоряженіе эвакуаціонной комиссіи и за исправленіемъ въ нихъ неисправностей и недостатковъ; 4) за правильностью

сортировки больныхъ и раненыхъ; 5) за снабженіемъ больныхъ и раненыхъ, эвакуируемыхъ комиссіею, бѣльемъ и одеждою, и за тѣмъ, чтобы они въ пути получали положенное имъ содержаніе, должный уходъ и врачебную помощь.

§ 22. Сборный эвакуаціонный пунктъ учреждается для пріема и временнаго размѣщенія больныхъ и раненыхъ. На сборномъ-же пунктѣ больные и раненые сортируются и снабжаются всѣмъ необходимымъ для дороги. На случай значительнаго одновременнаго прилива больныхъ и раненыхъ, для временнаго ихъ размѣщенія и сортировки при сборномъ пунктѣ открываются госпиталя. Въ этихъ же госпиталяхъ оставляются невыносящіе дальнѣйшей перевозки.

§ 28. Сортировка на сборномъ эвакуаціонномъ пунктѣ и въ состоящихъ при немъ госпиталяхъ производится подъ руководствомъ главнаго врача эвакуаціонной комиссіи.

Существовали-ли полевыя эвакуаціонныя комиссіи? Этого мы не знаемъ [1]). Но дѣятельность ихъ вплоть до боевъ при Шахэ (25 сентября—5 октября) рѣшительно ни въ чемъ не проявилась. Никакихъ сортировочныхъ или сборныхъ пунктовъ на югѣ мы не видѣли. Съ грунтовыхъ дорогъ въ Дашичао, Хайченъ и Ляоянъ тянулись носильщики,

[1]) По свѣдѣніямъ, полученнымъ лейбъ-хирургомъ Е. В. Павловымъ въ мартѣ 1905 г. изъ оффиціальныхъ источниковъ, «въ началѣ войны сортировочныхъ пунктовъ совсѣмъ не было. Больныхъ и раненыхъ доставляли прямо на желѣзнодорожныя станціи, откуда они и отправлялись въ санитарныхъ поѣздахъ въ Харбинъ и далѣе. Полевая эвакуаціонная комиссія основана въ апрѣлѣ мѣсяцѣ 1904 г. и находилась впервые въ Ляоянѣ. Вначалѣ мая того же года она была переведена въ Харбинъ, а затѣмъ, въ концѣ того-же мѣсяца, снова, въ Ляоянъ, и дѣйствовала одна. Только къ 7 іюля 1904 г. были учреждены три тыловыя эвакуаціонныя комиссіи (въ Харбинѣ, Никольскѣ-Уссурійскомъ и Читѣ) По мѣрѣ отступленія нашихъ войскъ отъ Портъ-Артура главная полевая эвакуаціонная комиссія помѣщалась въ Ляоянѣ, Мукденѣ, Тьелинѣ и, наконецъ, основалась въ Гунжулинѣ...». Лейбъ-хирургъ Е. Павловъ. На Дальнемъ Востокѣ въ 1905 г. Спб. 1907 г. стр. 40—41.

двуколки, арбяные и муловые транспорты. Никто не встрѣчалъ ихъ и не сортировалъ больныхъ и раненыхъ. Такая сортировка производилась въ нѣкоторыхъ мѣстахъ самими лазаретами; такъ по предварительному соглашенію медицинскихъ учрежденій Дашичао, устроена общая амбулаторія, которая сортировала по госпиталямъ прибывающихъ въ нее больныхъ. Въ громадномъ большинствѣ случаевъ никакой сортировки не происходило. Транспортъ просто объѣзжалъ всѣ лазареты и оставлялъ больныхъ или раненыхъ тамъ, гдѣ ихъ соглашались принять. Такія скитанія въ Ляоянѣ, напримѣръ, носили совершенно обычный характеръ. По накопленіи больныхъ, лазаретъ обращался къ начальнику санитарной части арміи или инспектору госпиталей съ просьбою эвакуировать на сѣверъ столько-то лицъ. Просьба эта исполнялась по мѣрѣ прибытія санитарныхъ поѣздовъ. Часто иниціатива исходила отъ самого военно-санитарнаго начальства, которое запрашивало лазареты о количествѣ подлежащихъ эвакуаціи. Наконецъ, въ ожиданіи боевъ (а это бывало довольно часто) всѣ медицинскія учрежденія получали приказъ «спѣшно» и «экстренно» эвакуировать *всѣхъ* своихъ паціентовъ. Происходила страшная сутолока, заполнялись всѣ наличные благоустроенные санитарные поѣзда, пускались массами въ ходъ товарные вагоны. Никакой сортировки при этомъ не допускалось и всѣ больные (тяжелые и легкіе) слѣдовали на сѣверъ. Многіе лазареты не подчинялись полностью распоряженіямъ объ эвакуаціи и старались удержать до послѣдней возможности тяжелыхъ больныхъ и раненыхъ, которымъ переѣздъ, по мнѣнію врачей, былъ вреденъ. Но въ ожиданіи боевъ приходилось-таки эвакуировать всѣхъ.

Тыловая эвакуаціонная комисссія учреждена въ Харбинѣ 3-го іюня [1]), то-есть черезъ 4 мѣсяца послѣ объявленія

[1]) Въ этомъ пунктѣ наши свѣдѣнія рѣшительно не соотвѣтствуютъ даннымъ проф. Павлова (ср. журн. комиссіи при Главномъ Шта-

войны. Мысль о необходимости исполнить требованіе закона и устроить сортировочный пунктъ—явилась лишь въ августѣ. Въ сентябрѣ, послѣ безобразій Ляоянской эвакуаціи, частное Медицинское Общество въ Харбинѣ настойчиво пропагандировало осуществленіе этой мысли. Къ исторіи сортировочнаго пункта намъ придется еще вернуться во второмъ выпускѣ этого труда. Здѣсь замѣтимъ лишь, что открытъ онъ 14 ноября, то-есть черезъ $9^1/_2$ мѣсяцевъ послѣ объявленія войны. Серіозно говорить о выполненіи перечисленныхъ выше требованій закона стало возможнымъ лишь въ февралѣ 1905 года: эвакуація жертвъ *послѣдняго* сраженія русско-японской войны уже отчасти соотвѣтствовала «установленнымъ на сей предметъ правиламъ».

Можно-ли подмѣтить какіе-либо руководящіе принципы въ той лихорадочной импровизаціи, свидѣтелями которой мы были въ первую половину кампаніи? Многіе, писавшіе объ эвакуаціи, отвѣчаютъ на этотъ вопросъ отрицательно. Мы склонны думать, напротивъ, что у командующаго арміей установился совершенно опредѣленный взглядъ на отношеніе къ больнымъ и раненымъ воинамъ. Взглядъ этотъ неуклонно сквозитъ во всѣхъ распоряженіяхъ, исходящихъ отъ самого А. Н. Куропаткина; въ дѣйствіяхъ его подчиненныхъ онъ затемняется и получаетъ иногда каррикатурный оттѣнокъ. Намъ кажется, что отношеніе главнокомандующаго къ вопросу можетъ быть формулировано въ трехъ положеніяхъ: 1) всѣ больные и раненые безъ исключенія должны быть постоянно и систематически удаляемы изъ дѣйствующей арміи въ тылъ, гдѣ подлежатъ сортировкѣ, лѣченію и дальнѣйшимъ мѣропріятіямъ; 2) передовые лазареты должны быть всегда готовы къ бою и потому заполненіе ихъ даже въ періоды затишья не можетъ быть допущено; 3) въ моменты крупныхъ боевъ

бѣ по эвакуаціи № 13 отъ 3 и 10 іюня 1904 г.) 3 іюня 1904 г. *донесено* объ открытіи тыловой эвакуаціонной комиссіи; въ дѣйствительности, быть можетъ, она открыта и позже.

дѣятельность тяжелыхъ медицинскихъ учрежденій, которыя трудно вывезти при отступленіи, рискованна—да и не нужна: требуются лишь перевязочно-питательные пункты и энергично поставленная эвакуація на сѣверъ. Съ недостатками послѣдней приходится пока мириться; можно стремиться къ постепенному ихъ устраненію, но невозможно изъ-за нихъ мѣнять систему: война—жестокая вещь и правильно понятая гуманность должна выбирать изъ многихъ золъ наименьшее. Мы не можемъ привести никакихъ доказательствъ, что такова именно была точка зрѣнія главнокомандующаго. Мы опираемся лишь на доходившіе до насъ слухи. Но всѣ три положенія, указанныя выше, старательно проводились въ жизнь начальникомъ санитарной части и только наличностью ихъ можно объяснить ту сутолоку, которая окружала эвакуаціонное дѣло. Первый принципъ встрѣчалъ особенно много возраженій. Въ самомъ дѣлѣ, такъ ясно, что транспортъ тяжело больныхъ и раненыхъ самымъ серіознымъ образомъ отражается на ихъ здоровьѣ и дѣлаетъ во многихъ случаяхъ роковой исходъ неизбѣжнымъ. Однако, вопросъ этотъ гораздо сложнѣе, чѣмъ кажется на первый взглядъ. Вспомнимъ замѣчанія по этому поводу Пирогова. «При посѣщеніи мною Германіи въ 70—71 годахъ, пишетъ онъ, я слышалъ довольно отъ опытныхъ хирурговъ, какъ они соболѣзновали о судьбѣ тяжело-раненыхъ и оперированныхъ, назначавшихся въ транспорты. Но это нисколько не заставило германскую администрацію прекратить такіе транспорты и, черезъ два мѣсяца послѣ начала франко-германской войны, можно было видѣть уже нѣсколько тысячъ тяжело раненыхъ (съ сложными переломами, ранами полостей и т. под.) въ госпиталяхъ Берлина, Лейпцига, Мюнхена, Карльсруэ и проч. Въ началѣ нынѣшней войны я слышалъ также желаніе нѣкоторыхъ изъ нашихъ хирурговъ уменьшить % смертности и страданій оставленіемъ всѣхъ раненыхъ въ грудную полость и

въ конечности, съ переломами костей и ранами суставовъ— на театрѣ войны или вблизи его. Но я сомнѣвался тогда же въ возможности выполнить это благочестивое желаніе и еще болѣе сомнѣвался въ пользѣ его для общей массы страдальцевъ. Опытъ подтвердилъ мои опасенія. Но кромѣ невозможности, для меня несомнѣнной, провести послѣдовательно этотъ принципъ,—не рѣшено еще, по моему мнѣнію, и то, что легче для тяжело-раненаго, перевозка ли его тотчасъ послѣ раненія на болѣе или менѣе отдаленное пространство, или же транспортъ въ томъ періодѣ, когда тяжело раненый уже успокоился отъ перваго страданія, рана перешла въ нагноеніе и уже нѣсколько очистилась. Еще менѣе для меня очевидны выгоды транспорта, соединеннаго съ перегрузками... Утописты говорятъ только о невыгодахъ, которымъ подвергается тяжело-раненый во время транспорта, но не берутъ въ соображеніе, каково ему лежать въ переполненномъ подобными же страдальцами лазаретѣ; не соображаютъ и того, что скопленіе съ его неминуемыми слѣдствіями неизбѣжно, если транспорты тяжело-раненыхъ не будутъ организованы заблаговременно. Я остаюсь при моемъ твердомъ убѣжденіи, что относительная опасность для раненаго во время войны заключается столько же въ значительности его поврежденія, сколько и въ скученіи множества тяжело-раненыхъ въ одномъ помѣщеніи и, даже, въ одной мѣстности». По мотивамъ, изложеннымъ въ послѣднихъ словахъ, Пироговъ настойчиво и горячо отстаиваетъ «постоянное опорожненіе госпиталей на театрѣ войны». Онъ требуетъ, чтобы медицинскія учрежденія передовой линіи не обременялись и не заражались на первыхъ-же порахъ тяжело ранеными и больными. «Нужно помнить, говоритъ онъ, что мы должны заботиться не объ одномъ контингентѣ раненыхъ, полученныхъ съ первой же битвы, а имѣть въ виду и слѣдующіе за ними и подобные имъ ряды тяжело-раненыхъ и больныхъ, которымъ предстояло переживать худое время

года и зиму въ зараженныхъ уже госпиталяхъ и при условіяхъ, діаметрально противуположныхъ съ прежними. Это простое соображеніе должно было бы уже унять первый пылъ состраданія и заставить насъ принести его въ жертву болѣе холодному разсчету»...

Такимъ образомъ два первые принципа оказываются не лишенными серіозныхъ основаній и находятъ столь авторитетнаго защитника, какъ Пироговъ. Но и онъ, конечно, не доводитъ до конца идеи безпрерывной эвакуаціи: онъ признаетъ, вопервыхъ, полезнымъ оставлять близь театра войны всѣхъ легко больныхъ и раненыхъ, организуя ихъ внѣ госпиталей въ слабосильныя команды; вовторыхъ, онъ полагаетъ, что «извѣстный ограниченный процентъ тяжело-раненыхъ и оперированныхъ можетъ быть оставленъ вблизи театра войны и на его окрайнахъ; степень ограниченія зависитъ отъ обстоятельствъ, и ни въ какомъ случаѣ не должна препятствовать въ началѣ войны ходу эвакуаціи.» [1]) «Постоянное опорожненіе передовыхъ госпиталей», систематически примѣненное на практикѣ, означало-бы безпрерывный пріемъ и сдачу больныхъ; медицинская дѣятельность должна была бы совершенно прекратиться, а мучительность транспортировки была-бы доведена постоянными перегрузками до высшей степени. Но на этомъ пути самая устойчивая и бурная энергія разбилась-бы о систематическое сопротивленіе лазаретовъ: ни одинъ врачъ безъ серіозныхъ побудительныхъ причинъ не станетъ добровольно сдавать тяжелыхъ больныхъ и раненыхъ, для которыхъ перевозка грозитъ смертельнымъ исходомъ, и не будетъ сидѣть безъ дѣла въ ожиданіи такого же мимолетнаго появленія новыхъ паціентовъ. Спѣшка, приказанія, угрозы могутъ оказаться дѣйствительными лишь на первые два—три раза; увидѣвъ безцѣльность по-

---

[1]) Пироговъ, цитир. сочин., т. I, стр. 172, 174, 175, 176, 203, 204, 262, 263, 264, 265.

стояннаго опорожненія, лазаретъ начнетъ упираться и прибѣгать къ нему лишь въ исключительныхъ случаяхъ дѣйствительнаго переполненія. Такъ и было на практикѣ. Набѣги начальника санитарной части имѣли успѣхъ лишь на первыхъ порахъ; позднѣе съ ними волей-неволей должны были считаться только военные госпиталя; всѣ же остальные по части эвакуаціи находились въ постоянной оппозиціи. Во имя чего-же велась «начальствомъ» эта упорная борьба? Мысль Пирогова ясна: надо беречь мѣста въ госпиталяхъ на случай боя; надо постоянно имѣть въ виду грядущіе кадры больныхъ и раненыхъ. Этихъ мотивовъ не существовало у военной администраціи въ истекшую войну: передовые госпиталя въ громадномъ большинствѣ случаевъ до боя не додерживались. Какъ только наступало тревожное время, какъ только являлись слухи о надвигающемся сраженіи, получался приказъ свернуться, отправить все имущество на сѣверъ и оставаться на мѣстѣ въ качествѣ перевязочно-питательнаго пункта. Мы знаемъ уже изъ исторіи земскихъ отрядовъ, что многимъ изъ нихъ, въ силу излишней нервности начальника санитарной части, приходилось по 2—3 недѣли сидѣть совершенно безъ дѣла, ожидая преждевременно предсказаннаго боя; больные и раненые валялись въ эти дни около военнаго этапа подъ открытымъ небомъ безъ призора и помощи. Въ другихъ случаяхъ «перевязочно-питательные пункты» снова постепенно становились лазаретами, но вынуждены были выполнять свои функціи въ ужасныхъ условіяхъ: безъ кроватей, госпитальныхъ принадлежностей, медикаментовъ, припасовъ. И такъ, больные и раненые подвергались постояннымъ мучительнымъ перегрузкамъ, очищая лазареты на случай боя: а когда предвидѣлся бой, лазареты закрывались или совершенно обезсиливались, становились непригодными для мало-мальски приличнаго выполненія своихъ функцій. Коренной причиной этой странной на первый взглядъ политики являлось нежеланіе оставить въ рукахъ врага военно-

плѣнныхъ, медицинскій персоналъ, госпитальное имущество. Жертвы, ради этого принесенныя, могли бы найти оправданіе лишь въ томъ случаѣ, если-бы передъ нами былъ некультурный, дикій противникъ. Но вѣдь всѣ толки о свирѣпости японцевъ, о прикалываніи раненыхъ, всѣ эти простреленные значки Краснаго Креста, съ торжествомъ демонстрировавшіеся «патріотами»,—оказались совершенной нелѣпостью: всѣ знали, что врагъ нашъ прекрасно дисциплинированъ и одушевленъ самымъ горячимъ желаніемъ доказать передъ всѣмъ свѣтомъ свою культурность. Рыцарское отношеніе японцевъ къ раненымъ не оставляло желать ничего лучшаго. Мукденскій бой доказалъ полную несостоятельность сомнѣній въ ихъ гуманности. У высшихъ руководителей арміи такихъ сомнѣній не могло существовать съ самаго начала. Правда, въ реляціяхъ о военныхъ дѣйствіяхъ не особенно пріятно было-бы указывать на оставленіе въ рукахъ непріятеля цѣлыхъ лазаретовъ; это свидѣтельствовало-бы и о значительной поспѣшности отступленія, и объ извѣстной нераспорядительности. Но мы не хотимъ думать, чтобы *такіе* мотивы могли руководить высшими военными властями въ тѣхъ жестокихъ экспериментахъ, которымъ онѣ подвергали больныхъ и раненыхъ.

И такъ, проведеніе въ жизнь двухъ принциповъ—удаленіе въ тылъ болѣзненныхъ элементовъ арміи и постоянное опорожненіе передовыхъ госпиталей—оправдывается обстоятельствами и не заслуживаетъ осужденія. Все дѣло *въ степени.* Очень жаль, что мѣропріятія эти проводились на практикѣ весьма неравномѣрно, лихорадочно, безсистемно, съ постояннымъ дерганьемъ лазаретовъ и персонала. Если-бы разъ навсегда выяснены были желанія и принципы администраціи, иниціативу эвакуаціи въ каждомъ отдѣльномъ случаѣ оказалось бы возможнымъ вполнѣ предоставить медицинскому персоналу передовыхъ госпиталей. А если при томъ недовѣріи, которое царствовало у насъ во вре-

мя войны ко всѣмъ и ко всему, это признавалось неудобнымъ, то спеціальная *медицинская* комиссія (или *медицинскій* составъ полевой эвакуаціонной комиссіи) должны были взять на себя проведеніе въ жизнь установленныхъ совмѣстно съ военной администраціей правилъ.

Третій принципъ — обезсиленіе госпиталей превращеніемъ ихъ въ ожиданіи боя въ перевязочно-питательные пункты — кажется намъ совершенно несостоятельнымъ: именно во время и сейчасъ-же послѣ сраженія передовые госпиталя могли принести наибольшую пользу. При этомъ въ крайнихъ случаяхъ нечего было особенно страшиться оставить ихъ непріятелю.

Какъ выполнялась эвакуація на практикѣ? О транспортѣ по грунтовымъ дорогамъ мы говорили уже достаточно. Остановимся нѣсколько на перевозкѣ больныхъ и раненыхъ по желѣзной дорогѣ. Какія средства для этого находились въ распоряженіи военной администраціи? Осенью 1904 года благоустроенныхъ санитарныхъ поѣздовъ ходило всего 29; изъ нихъ на югъ отъ Харбина 14, на востокъ и на Байкалъ — 7 и отъ Байкала въ Россію — 8. Поѣзда эти, обставленные съ царскою роскошью, представляли превосходные подвижные госпиталя и по устройству своему не оставляли желать ничего лучшаго. Но они вмѣщали 150—200 человѣкъ каждый и, когда послѣ крупныхъ сраженій необходимо было перевезти спѣшно 15—30 тысячъ раненыхъ, приходилось прибѣгать къ инымъ экстреннымъ мѣрамъ транспортировки. Да и въ пору затишья сплошь и рядомъ нарядныхъ санитарныхъ поѣздовъ оказывалось недостаточно. Въ среднемъ они перевезли $^1/_{10}$ всѣхъ больныхъ и раненыхъ минувшей кампаніи. Девять десятыхъ ѣхали въ такъ называемыхъ «временно-санитарныхъ поѣздахъ». По этому поводу Н. Н. Ковалевскій пишетъ: «Перевозка раненыхъ въ теплушечныхъ поѣздахъ послѣ большихъ сраженій оставила во мнѣ самыя тяжелыя воспоминанія изъ всѣхъ, какія мнѣ при-

шлось вынести за все пребываніе мое въ Манчжуріи. Трудно представить себѣ картины болѣе ужасныя. Въ простые товарные вагоны,—иногда неочищенные даже отъ навоза послѣ перевозки кавалерійскихъ эшелоновъ,—набивали по 20—25 раненыхъ, иногда не подостлавъ даже клочка соломы. Вагоны не были снабжены самыми примитивными лѣстницами, которыя позволяли бы съ какимъ-нибудь удобствомъ раненымъ выйти изъ вагона, въ которомъ имъ суждено было пробыть отъ 10 до 15 дней. Нельзя описать, какія мученія испытывали раненые,—въ особенности раненые въ ноги или въ брюшную полость,—которымъ приходилось безъ лѣстницы карабкаться въ такой вагонъ (при этомъ надо помнить, что въ концѣ августа еще продолжалась дизентерія и многіе раненые были больны дизентеріей). Продовольствіе рененыхъ обставлено было очень скверно. Такъ называемые теплушечные поѣзда не были снабжены въ достаточномъ количествѣ ни посудой, ни перевязочными средствами, ни медикаментами, ни врачебными инструментами. Въ такой обстановкѣ персоналъ врачей, который сопровождалъ теплушечные поѣзда (тогда это были большею частью военные врачи) находился въ полной безпомощности чѣмъ-нибудь облегчить страданія раненыхъ. Мученія ихъ продолжались очень долго, такъ какъ поѣзда слѣдовали крайне медленно и иногда на пустынныхъ разъѣздахъ имъ приходилось стоять по суткамъ, такъ какъ станціи впереди были забиты и не могли принимать поѣздовъ. На ст. Харбинъ образовалось огромное скопленіе такихъ теплушечныхъ поѣздовъ съ ранеными, которымъ приходилось иногда прожить больше недѣли въ такой антигигіеничной обстановкѣ. Всѣ желѣзнодорожные пути между такими санитарными поѣздами представляли изъ себя сплошную клоаку... Всетаки надо сказать: великъ Богъ земли русской! Только Его промыслу, но никакъ не собственной предусмотрительности и заботливости—обязаны мы тѣмъ, что въ районѣ расположенія

нашихъ войскъ не разыгралось никакой большой эпидеміи.»

Къ сожалѣнію, мы не можемъ сказать, что здѣсь сгущены краски. Членъ тыловой эвакуаціонной комиссіи отъ Краснаго Креста докторъ Б. С. Козловскій рисуетъ тѣже картины и дополняетъ ихъ еще нѣкоторыми существенными подробностями. Такъ онъ останавливается между прочимъ на *тряскости* товарныхъ вагоновъ: рессоры ихъ разсчитаны на 750 пудовъ груза, а 20 больныхъ вѣсятъ не болѣе 100 пудовъ; поэтому при перевозкѣ раненыхъ дѣйствіе рессоръ сводилось къ нулю. «Для отправленія естественныхъ нуждъ, говоритъ далѣе Б. С. Козловскій, въ теплушкахъ иногда виситъ снаружи ведро, которое можно взять внутрь вагона, но больные имъ никогда не пользуются, не желая стѣснять своихъ спутниковъ по вагону, спящихъ и ѣдящихъ тутъ же, а для отправленія своихъ существенныхъ нуждъ высовываются изъ дверей вагона наружу. Нерѣдко приходилось намъ наблюдать картину, какъ слабаго дизентерика удерживаютъ за руки его товарищи, чтобы онъ не вывалился на пути. Поэтому станціи и разъѣзды, гдѣ происходитъ болѣе продолжительная остановка поѣздовъ, представляютъ изъ себя настоящіе клоаки—все свободное пространство между путями загажено жидкими экскрементами поносныхъ и мочею. Зловоніе на станціяхъ было невозможнымъ. Во время остановокъ поѣздовъ несчастные ослабленные поносные всетаки стараются слѣзть для отправленія нуждъ на твердую почву и ихъ потомъ съ трудомъ обратно втаскиваютъ въ вагонъ такіе же слабые товарищи». Платье эвакуируемыхъ ужасно. Его «трудно себѣ представить, не видѣвъ лично. Начать съ того, что многіе больные поступаютъ безъ шинелей и мундировъ, оставленныхъ (въ лѣтнее время) при обозѣ, а лишь въ лѣтнихъ рубахахъ (гимнастеркахъ), часто безъ всякаго бѣлья, въ однихъ лохмотьяхъ отъ платья, изорвавшагося въ продолжительномъ походѣ». «Лѣчебнаго персонала на такихъ по-

ѣздахъ обыкновенно 2—3 врача, 5—6 сестеръ на 20 вагоновъ и по 1-му санитару на 1—2 вагона» [1]). Эвакуація позднею осенью (послѣ боевъ на Шахэ) обставлена не лучше. «Въ вагонахъ санитарныхъ поѣздовъ, читаемъ во второмъ докладѣ г. Козловскаго, перевезено около 3 тысячъ, а въ теплушкахъ около 30 тысячъ. Къ несчастью, всѣ шедшіе на югъ «теплушки» еще не были теплыми, печи въ нихъ не были установлены и не были приняты какія-либо мѣры отъ холода. Поэтому эвакуируемые больные жестоко страдали отъ холода—тѣмъ болѣе, что они также не были снабжены никакой теплой одеждой и только нѣкоторые изъ нихъ могли получать въ Мукденѣ теплые китайскіе одѣяла и халаты, далеко недостаточные. Для согрѣванія себя эвакуируемые въ нѣкоторыхъ вагонахъ раскладывали костры (подложивъ кирпичи и т. п.). Такъ какъ при отправленіи поѣздовъ происходила большая спѣшка [2]), то поѣзда отправлялись совершенно необорудованные, безъ кухонь, безъ свѣчей, безъ сортировки больныхъ и почти безъ медицинскаго персонала. Такъ одинъ изъ нихъ пришелъ въ Харбинъ съ 1300 человѣкъ въ теплушкахъ, былъ весь путь на попеченіи одного врача и одной сестры. Другой пришелъ съ одной женщиной врачемъ, исполнявшей обязанности и коменданта; третій—съ комендантомъ и сестрой. Были поѣзда, ѣхавшіе всѣ ночи во мракѣ, вслѣдствіе недостатка свѣчей, слѣдовавшіе нѣсколько станцій безъ всякаго медицинскаго персонала, который только былъ назначенъ въ Тьелинѣ... Больные нерѣдко по двое сутокъ не получали горячей пищи—и не будь по дорогѣ учрежденій Краснаго Креста «всѣ бы, говорили

[1]) Нормы, устанавливаемыя закономъ: для 20—50 больныхъ 1 врачъ, 2 фельдшера и не менѣе 5 человѣкъ санитарной прислуги (Полож. объ эвакуаціи больн. и ран., ст. 39)

[2]) „Неоправдываемая въ большей части случаевъ дѣйствительной надобностью, такъ какъ торопливо нагруженные поѣзда иногда простаивали на сосѣднихъ разъѣздахъ по многу часовъ кряду“.

многіе изъ комендантовъ, въ полномъ смыслѣ этого слова голодали». «Особенно хвалили земскіе этапы и продовольственные пункты на югѣ»... При разгрузкѣ въ Харбинѣ все тѣже затрудненія: нѣтъ носильщиковъ, фуръ, арбъ, телѣгъ, загроможденіе путей (до 19 поѣздовъ, одновременно ожидающихъ разгрузки раненыхъ), безтолочь и полный безпорядокъ. «Не одинъ разъ приходилось наблюдать такую картину: пути заняты вагонами съ мерзнущими больными, а улица телѣгами санитарнаго транспорта и по цѣлымъ часамъ между ними не происходило обмѣна и не было движенія больныхъ въ лѣчебныя заведенія». Мало того. «Загроможденіе Харбина естественно не могло не отразиться и на ближайшихъ стоянкахъ, и по всей линіи; и дѣйствительно: мы видимъ, что на всѣхъ станціяхъ и разъѣздахъ между Тьелиномъ и Харбиномъ стояли санитарные поѣзда и чѣмъ ближе, тѣмъ больше усиливалась закупорка пути и тѣмъ больше мерзли и голодали эвакуируемые въ холодныхъ «теплушкахъ» (до 3-хъ сутокъ на разъѣздахъ»)...

Мы привели эти обильныя выписки изъ разсказовъ двухъ стороннихъ наблюдателей, чтобы избѣжать упрека въ тенденціозности изложенія. Но кто изъ насъ, бывшихъ на войнѣ, не наталкивался на описанныя явленія?.. кто не могъ бы привести факты и цифры въ подтвержденіе всего изложеннаго? Мы ограничимся лишь однимъ личнымъ воспоминаніемъ, которое крѣпко засѣло въ памяти. Это было въ Мукденѣ. Отъѣзжалъ теплушечный поѣздъ. Вдвоемъ съ товарищемъ мы вспрыгнули въ товарный вагонъ и попросили у врача разрѣшенія доѣхать до ближайшей станціи. Онъ ничего не отвѣтилъ. Поѣздъ двинулся и мы были поражены рыданьями, прорвавшимися въ углу вагона. Спиной къ намъ стояла сестра милосердія и, держась рукой за засовъ вагона и пряча отъ насъ лицо, горько плакала. Молодой военный врачъ сидѣлъ на ящикѣ съ консервами и со страстною, сосредоточенной ненавистью глядѣлъ куда-то

вдаль. Рыданья сестры вывели его изъ оцѣпенѣнія: онъ покраснѣлъ, всталъ, хотѣлъ сказать что-то, но только махнулъ рукой. Мы постарались «разговорить» ихъ. Это были несчастные люди, пойманные начальствомъ на станціи и брошенные въ теплушечный поѣздъ: на ихъ попеченіи ѣхало около 700 больныхъ; они получили съ собой: нѣсколько ящиковъ консервовъ, $^1/_2$ ящика сахара и два фунта чая. Не находя словъ для душившаго его негодованія, врачъ говорилъ, что изъ его положенія одинъ выходъ— застрѣлиться... Бѣдняжка! онъ попался въ первый разъ и не зналъ еще, какъ поступали въ такихъ случаяхъ «старшіе товарищи»: они зачастую просто прятались отъ больныхъ и убѣгали изъ вагона на остановкахъ, чтобы не попасться кому-либо изъ своихъ паціентовъ на глаза...

Кого винить въ такой постановкѣ дѣла? Намъ часто приходила въ голову мысль, что начальникъ санитарной части арміи самъ очутился до нѣкоторой степени въ положеніи описаннаго военнаго врача. Зналъ-ли онъ, на что ѣдетъ въ Манчжурію? могъ-ли убѣжать ото всего, что ему пришлось тамъ встрѣтить? Не долженъ-ли онъ былъ остаться и приложить всѣ усилія къ упорядоченію дѣла? Онъ дѣлалъ, что умѣлъ и могъ: едва-ли всякій другой военный генералъ сдѣлалъ-бы больше. [1]) Но поразительна подготовка военно-санитарнаго дѣла многочисленными учрежденіями, «коимъ сіе вѣдать надлежало». Вѣдь тридцать лѣтъ тому назадъ въ турецкую кампанію происходило буквально тоже самое! Когда читаешь теперь Пирогова, то забываешь мѣстами, о чемъ онъ говоритъ: о турецкой войнѣ или объ японской, о 1877—8 годахъ или о 1904—5... Безконечныя комиссіи съ участіемъ всевозможныхъ спеціалистовъ перерабатывали болѣе десяти лѣтъ «Положеніе о полевомъ управленіи войскъ въ военное время»; проекты предлагались, обсуждались, перерабатывались, разсылались «на за-

[1]) По закону, во главѣ санитарнаго дѣла стоитъ не врачъ, а обязательно военный.

ключеніе сотнямъ генераловъ; указанія послѣднихъ «незамедлительно принимались въ соображеніе» и, наконецъ, за 13 лѣтъ до войны типографія главнаго штаба издала новое «Положеніе», удостоившееся Высочайшаго утвержденія. А все, рѣшительно все (по крайней мѣрѣ въ санитарномъ дѣлѣ) осталось по старому. Читалъ-ли генералъ-лейтенантъ Ѳ. Ѳ. Треповъ до войны книгу Пирогова? Зналъ-ли онъ о запозданіи на цѣлые мѣсяцы съ открытіемъ эвакуаціонныхъ комиссій, объ отсутствіи сортировочныхъ пунктовъ, о перевозкѣ больныхъ на доскахъ товарныхъ вагоновъ безъ медицинской помощи, голодныхъ и мерзнущихъ? Вѣдь все это уже было 30 лѣтъ назадъ и тогда, кромѣ умѣреннаго и осторожнаго Пирогова, многими освѣщено въ печати съ достаточной яркостью. Вѣдь уже тогда признавалось, что въ дѣлѣ перевозки больныхъ и раненыхъ нельзя разсчитывать на нѣсколько снаряженныхъ добровольцами роскошныхъ поѣздовъ. И даже намѣчались мѣры для борьбы съ неустройствомъ эвакуаціонной части, мѣры, указанныя еще ранѣе въ 1870—71 годахъ нѣмцами... И Красный Крестъ въ то время разсматривалъ эти мѣры и сдѣлалъ соотвѣтствующія постановленія. Но прошла гроза, война кончилась, все было забыто и черезъ 27 лѣтъ мы въ дѣлѣ эвакуаціи опять повторили всѣ безобразія турецкой кампаніи. Относительное упорядоченіе дѣла пришло, правда, въ концѣ концовъ... но заключеніе мира не дало возможности въ полной мѣрѣ использовать опытъ. Теперь, когда мы начинаемъ забывать ужасное прошлое этой несчастной кампаніи, необходимо усиленно напоминать о ней и громко требовать соотвѣтствующей подготовки. И намъ кажется, что именно Общество Краснаго Креста могло-бы и должно было-бы заняться разработкою этого вопроса и немедля, теперь же приступить къ осуществленію намѣченныхъ мѣръ. Много говорилось о съѣздѣ дѣятелей санитарной части въ минувшую кампанію для совмѣстнаго обсужденія пріобрѣтеннаго опыта. Событія внутренней жизни не дали до сихъ

поръ возможности осуществить эту идею. Но она должна, наконецъ, всплыть наружу. Хорошо обдуманные вопросы, опубликованные заблаговременно, вызвали-бы многочисленные доклады съѣзду. Вопросы о передовыхъ лазаретахъ, летучихъ отрядахъ, этапахъ—подлежатъ пересмотру и обсужденію. Но быть можетъ ни одинъ изъ нихъ не требуетъ такого вниманія, какъ вопросъ объ эвакуаціи. Изъ массы узаконеній и инструкцій необходимо выдѣлить главное, самое существенное, основные немногіе принципы, мимо которыхъ нельзя будетъ пройти при организаціи дѣла въ будущую кампанію. Намѣчать эти вопросы и принципы здѣсь не мѣсто: для этого пришлось-бы исписать много страницъ; да мы и не обладаемъ достаточной подготовкой, чтобы обнять вопросъ въ цѣломъ: это коллективное дѣло всѣхъ лицъ, работавшихъ на войнѣ. Но одну сторону эвакуаціи мы хотѣли-бы всетаки затронуть. Мы имѣемъ въ виду желѣзнодорожный транспортъ больныхъ и раненыхъ.

Опытъ нѣсколькихъ войнъ показалъ, что обойтись въ этомъ дѣлѣ безъ товарныхъ вагоновъ невозможно. Такъ было въ германско-французскую кампанію, турецкую, японскую. Разсчитывать на роскошные оборудованные поѣзда не приходится. Чтобы поднять 32 тысячи больныхъ и раненыхъ, эвакуированныхъ на сѣверъ во время боя при Шахэ, нужно было-бы 182 поѣзда одновременно, а ихъ ходило на югъ всего 15, при чемъ нѣкоторые поѣзда на практикѣ находились въ дорогѣ съ больными лишь $^1/_3$ времени, тратя остальное на безконечныя стоянки, дезинфекцію, возобновленіе запасовъ и тому подобное. Достаточнаго количества *классныхъ* вагоновъ нельзя стянутъ къ мѣсту военныхъ дѣйствій. Товарные вагоны, напротивъ, въ громадномъ количествѣ подвозятъ войска, грузы, снаряды. И въ моменты массовой эвакуаціи неизбѣжно использованіе именно товарныхъ вагоновъ для перевозки больныхъ и раненыхъ. Много разъ на театрѣ войны возникала мысль

между прочимъ и въ общественной организаціи, и перенять ихъ для нашей цѣли. На практикѣ эти мѣры оказались неосуществимыми. Сильно-набитая расовая арба требовала громадныхъ затратъ, не обѣщала сколь-нибудь удовлетворительныхъ результатовъ и должна была замѣнить приспособленные вагоны въ числѣ постоянно курсировавшихъ по линіи. Эта мѣра могла въ лучшемъ случаѣ сдѣлать нѣсколько лишнихъ санитарныхъ поѣздовъ, несравненно хуже, чѣмъ остальные. Массы больныхъ и раненыхъ могли не миновать-бы товарныхъ вагоновъ и теплушекъ [1]). Но еще въ 1870—71 г. г. испробована германцами Гамбургомъ иная система приспособленія товарныхъ вагоновъ. Къ воинскому или грузовому поѣзду прицѣплялось два—три вагона съ оборудованной кухней, операціонной, цейхгаузомъ и помѣщеніемъ для медицинскаго персонала. Когда поѣздъ прибывалъ на мѣсто и выгружался, персоналъ доставалъ изъ цейхгауза свое снаряженіе и приступалъ къ немедленному оборудованію имъ товарныхъ вагоновъ. Уже черезъ нѣсколько часовъ поѣздъ вновь былъ къ пріему раненыхъ. По доставленіи ихъ на мѣсто назначенія, снаряженіе вновь собиралось, упаковывалось въ цейхгаузъ и персоналъ снова прицѣплялъ свои вагоны къ отходящему на передовыя позиціи поѣзду. Эта система («гамбургская») разсмотрѣна и одобрена Обществомъ Краснаго Креста еще во время турецкой кампаніи. Въ Манчжуріи она впервые примѣнена дворянской организаціей, снарядившей такіе вагоны во второй половинѣ

[1]) На войнѣ примѣнялся еще одинъ пріемъ перевозки: къ постоянному, хорошо оборудованному санитарному поѣзду прицѣплялось нѣсколько (10—12) „теплушекъ“ съ ранеными. Это было, конечно, много лучше, чѣмъ пускать почти безъ персонала временно-санитарные поѣзда, такъ какъ больные прицѣпленныхъ теплушекъ пользовались заботами врачей и прислуги оборудованныхъ поѣздовъ. Къ сожалѣнію, такимъ способомъ всетаки удавалось перевезти лишь незначительное число больныхъ и раненыхъ.

іюля 1904 г. Въ засѣданіяхъ 15—17 іюля 1904 г. Исполнительная Комиссія рѣшила изготовить 12 паръ такихъ вагоновъ (кухня-операціонная и цейхгаузъ), высылая ихъ еженедѣльно по одной въ Харбинъ. Но первая пара, которая должна была выѣхать изъ Петербурга 29 іюня, проѣхала черезъ Иркутскъ лишь въ половинѣ сентября, а вторая выслана изъ Петербурга лишь 5-го сентября. Такимъ образомъ ко времени Ляоянской эвакуаціи работалъ лишь одинъ дворянскій поѣздъ, во время боя при Шахэ—четыре (дворянскій, 2 Исполнительной Комиссіи и одинъ Елизаветинской общины). Конечно, это была капля въ морѣ. [1]) Опытъ дворянскаго поѣзда намъ неизвѣстенъ. Но чрезвычайно любопытныя данныя о рейсѣ одного изъ такихъ краснокрестныхъ поѣздовъ представляетъ Б. С. Козловскій. Сообщеніе его напечатано въ № 8 «Русскаго Врача» за 1905 г. Не имѣя возможности привести это важное свидѣтельство въ текстѣ, мы перепечатываемъ главнѣйшія его части въ приложеніяхъ. Остановимся на результатахъ сдѣланныхъ имъ опытовъ и наблюденій. Поѣздъ вышелъ изъ Харбина 24 ноября. Персоналъ его состоялъ изъ коменданта, уполномоченнаго, 3 врачей, 7 сестеръ, 2 санитаровъ Краснаго Креста и 30 военныхъ. Вмѣсто двухъ вагоновъ, пришлось взять 12 (кухня, цейхгаузъ, теплая кладовая 2 классныхъ, 5 груженыхъ, 2 товарныхъ подъ санитаровъ). Въ Мукденъ поѣздъ прибылъ 27 ноября и простоявъ здѣсь нѣсколько часовъ, отправленъ обратно въ Тьелинъ. Здѣсь вагоны оставались безъ движенія до 30-го и за это время приспособили 23 теплушки. 1-го декабря поѣздъ прибылъ обратно въ Мукденъ и съ обычной спѣшкой принялъ въ теченіе $2^1/_2$ часовъ 150 больныхъ и раненыхъ. 4-го декабря поѣздъ прибылъ обратно въ Харбинъ и 5-го началъ сдачу

[1]) Въ половинѣ декабря ихъ обращалось—3, на станціи Харбинъ снаряжалось еще 3, въ пути между Иркутскомъ и Харбиномъ находилось—4.

больныхъ. Опытъ этотъ очень мало похожъ на первоначальную идею и совершенно очевидно, что затрата труда, времени и перевозочныхъ средствъ далеко не соотвѣтствуютъ сдѣланной работѣ. Но помимо этого весьма серіознаго (и, быть можетъ, даже рѣшающаго) недостатка, практика обнаружила еще и иные. Г. Козловскій приводитъ цѣлый рядъ соображеній, по которымъ, какъ ему кажется, перевозка въ теплушкахъ тяжело больныхъ и раненыхъ при самыхъ лучшихъ условіяхъ всетаки недопустима. Серіозные больные требуютъ постояннаго наблюденія и ухода, а добраться до нихъ во время движенія поѣзда невозможно; нельзя изслѣдовать ихъ основательно и на остановкахъ, такъ какъ лежатъ они въ два яруса и подступа къ нимъ нѣтъ. Для поддержанія теплоты необходимо топить печь непрерывно днемъ и ночью; въ результатѣ получается громадная разница температуръ внизу на койкахъ и наверху на нарахъ; когда открываются наружныя двери, наиболѣе тяжелые больные, лежащіе внизу, подвергаются непосредственному воздѣйствію морознаго воздуха. Больные всетаки не пользуются выносными суднами, стоящими въ вагонахъ и, не смотря на категорическія запрещенія, вылѣзаютъ наружу на остановкахъ. Перевязочная, помѣщенная въ одномъ вагонѣ съ кухней, крайне тѣсна; не только операціи, но и перевязки на ходу поѣзда невозможны. Серіозные больные и раненые не переносятъ тряски товарныхъ вагоновъ и примѣнявшіяся въ краснокрестныхъ поѣздахъ москвинскія носилки не спасали отъ этого крупнаго недочета.

Мы думаемъ всетаки, что улучшенія условій желѣзнодорожнаго транспорта раненыхъ надо искать въ той или иной модификаціи гамбургской системы. Если считаться съ жизненными условіями, надо изобрѣсти способы легко, быстро и возможно хорошо приспособлять *товарные* вагоны. Безъ этого мы всегда будемъ имѣть рядъ санитарныхъ поѣздовъ, обставленныхъ съ царскою роскошью, а

рядомъ съ ними масса больныхъ и раненыхъ будутъ перевозиться въ неочищенныхъ отъ навоза товарныхъ вагонахъ, будутъ голодать, мерзнуть и жаловаться на несправедливость судьбы. И намъ думается, что теперь именно, въ мирное время Общество Краснаго Креста должно серіозно обдумать этотъ вопросъ, произвести всевозможные опыты, создать типы наиболѣе практичнаго и цѣлесообразнаго примѣненія системы, если ужъ нельзя заблаговременно прямо заготовить соотвѣтственныя приспособленія.

Этимъ необходимо заняться теперь-же, пока опытъ войны не забытъ, живы люди, работавшіе по эвакуаціи и знакомые со всѣми ея условіями. Въ этой области многое можетъ быть сдѣлано и намъ не хочется думать, что страданія больныхъ и раненыхъ на поляхъ Манчжуріи прошли безслѣдно, что черезъ много лѣтъ, если судьба броситъ насъ еще разъ въ вооруженную борьбу, мы снова окажемся также дѣтски безпомощны и неподготовлены передъ лицомъ связанныхъ съ нею несчастій и ужасовъ.

20.
Послѣ сраженія подъ Ляояномъ.

Мукденская башня.

Половина Воронежскаго отряда, какъ мы знаемъ, осталась въ Янтаѣ для устройства перевязочно-питательнаго пункта. Днемъ 21-го августа продолжали прибывать раненые, которымъ, передъ отправкою ихъ на сѣверъ, отрядъ оказывалъ на станціи первую помощь. Уполномоченная А. Н. Антаева пыталась пробраться за ранеными на Янтайскія копи, но далѣе восьми верстъ уже

нельзя было отъѣхать отъ станціи. Здѣсь находились въ то время ген.-адьют. А. Н. Куропаткинъ и генералъ Ѳ. Ѳ. Треповъ. Послѣдній руководилъ самъ отправкою раненыхъ. Въ тотже день полученъ приказъ грузиться и выѣзжать на сѣверъ. Воронежскій отрядъ двинулся въ путь по желѣзной дорогѣ 22 августа и 23-го прибылъ въ Мукденъ. Здѣсь персоналъ его оставался и работалъ вмѣстѣ съ Курянами до 1-го сентября и въ ночь на 2-е выѣхалъ въ Харбинъ. За этотъ промежутокъ времени произошелъ случай, который вызвалъ много самыхъ разнообразныхъ разговоровъ. А. Н. Антаева слышала отъ китайцевъ, что въ районѣ Янтая и Янтайскихъ копей «остались раненые послѣ боя 20-го августа». Уполномоченная принялась энергично хлопотать о посылкѣ отряда на станцію Янтай, чтобы «узнать про раненыхъ и подобрать ихъ». Сначала дѣло было-наладилось. Но С. В. Александровскій не согласился подвергать отрядъ опасности на основаніи непровѣренныхъ слуховъ. А. Н. Антаева пыталась сформировать отрядъ самостоятельно. Вечеромъ 28-го августа Александровскій прислалъ сказать, что онъ рѣшительно запрещаетъ предпринимать эту поѣздку. «Тогда я заявила, пишетъ г-жа Антаева въ своемъ дневникѣ, что всѣ могутъ не ѣхать, кто признаетъ такой приказъ справедливымъ и законнымъ, а я одна всетаки уйду въ Янтай». Подробности этого путешествія передаемъ въ разсказѣ самой А. Н. Антаевой.

«29-го августа. До восхода солнца вышла пѣшкомъ въ Янтай [1]). До станціи Шахэ попадались войска, расположенныя недалеко отъ дороги. Послѣдній полкъ (36-й Сибирскій стрѣлковый) собирался уходить ближе къ Мукдену. Отъ Шахэ никого уже не встрѣчала верстъ восемь Тамъ оказались посты Оренбургскихъ казаковъ изъ отряда генерала Грекова и еще немного дальше находились Уральскіе казаки изъ отряда ген. Мищенко. Завтра утромъ

[1]) Разстояніе въ 40 съ лишнимъ верстъ.

рѣшено послать разъѣздъ на ст. Янтай.—30-го августа. Чуть свѣтъ отправился взводъ Уральскихъ казаковъ на ст. Янтай для доставки понтоновъ; я-же отправилась съ ними узнать про раненыхъ. Оказалось, что раненые были оставлены въ полѣ, но ихъ подбирали разъѣзды генерала Мищенко, которые каждый день дѣлали по нѣскольку поѣздокъ въ Янтай и дальше. Такъ что тутъ раненыхъ не осталось и я своими глазами это увидѣла въ Янтаѣ. Всѣ наши лазареты были безъ оконъ и дверей. На станціи оказались 2 японца верхами и при насъ же ускакали по дорогѣ къ Ляояну. Казаки начали стрѣлять, но имъ никто не отвѣчалъ. Китайцы говорятъ, что японцы верстъ за пять отъ Янтая»....

Поступокъ г-жи Антаевой пересуживался на всѣ лады. Конечно, остается неяснымъ, какихъ раненыхъ г-жа Антаева предполагала найти на станціи черезъ 8 дней послѣ битвы... Но если считаться лишь съ субъективными побужденіями Воронежской уполномоченной, а также устранить вопросъ о формѣ, въ которую вылились ея намѣренія, ей нельзя отказать не только въ смѣлости, но даже въ героизмѣ. Иначе взглянулъ на дѣло Александровскій: онъ настойчиво просилъ князя Львова отозвать г-жу Антаеву въ Харбинъ.

Персоналъ общеземской организаціи, какъ сказано выше, сопровождалъ одинъ изъ поѣздовъ съ ранеными при Янтайскихъ копяхъ. Имущество организаціи и обозъ ея слѣдовалъ въ томже поѣздѣ. Здѣсь необходимо дать отчетъ въ судьбѣ тѣхъ коней и муловъ, которые переправлены Раевскимъ въ Ляоянъ. Всего выслано 80 головъ. Пріобрѣтено княземъ Львовымъ на мѣстѣ 4. Двѣ лошади, какъ указано выше, бѣжали или были похищены въ самомъ началѣ. 28 іюня уступлено Красному Кресту за 2289 р. 21 лошадь. 29 іюля въ летучій отрядъ г. Нитте продана еще одна лошадь за 100 р. Южнымъ отрядамъ

(кромѣ Харьковскихъ) передано 17 лошадей. Харьковскіе отряды имѣли въ общей совокупности еще 18. Такимъ образомъ въ Ляоянѣ къ 17 августа собралось восемнадцать коней изъ Харьковскихъ отрядовъ и 23 стоявшихъ на конномъ дворѣ общеземской организаціи. Изъ послѣднихъ 16 не годились въ работу (3 слѣпыхъ, 10 необъѣзжанныхъ или норовистыхъ и 3 больныхъ). Во время обстрѣла станціи выведено 13 коней и муловъ, такъ какъ остальные (5) не стоили дальнѣйшихъ хлопотъ и представляли хламъ (одна изъ нихъ была ранена). Въ транспортѣ общеземской организаціи въ ночь на 20 августа выведены изъ Ляояна лишь здоровые и пригодные къ работѣ мулы и лошади въ числѣ двадцати; одна изъ нихъ погибла въ дорогѣ и 19 погружены въ вагоны на станціи Янтай. По дорогѣ въ Гунжулинъ еще двѣ головы проданы кн. Львовымъ за 200 рублей уполномоченному Краснаго Креста. Семнадцать головъ оставлены временно въ Яомыни на попеченіе Черниговскаго земскаго отряда. Въ общихъ цифрахъ учетъ этотъ можетъ быть представленъ въ такомъ видѣ:

Послѣ Ляоянскаго боя осталось въ отрядахъ	17	штукъ;
Продано въ разное время.	24	» [1])
Пришло въ негодность, погибло или выбраковано.	24	»
Доставлено въ Яомынь	17	»
Итого.	82	

Ѳ. И. Гаяринъ принялъ Харбинское отдѣленіе отъ кн. П. Д. Долгорукова 23 августа, но еще за 10 дней до этого прибылъ изъ Ляояна и занялся текущими дѣлами. Приходилось озаботиться дальнѣйшимъ приведеніемъ въ порядокъ груды вещей земскихъ отрядовъ, доставленныхъ съ

[1]) Всего на сумму 2589 р.

юга. Изъ Лошагоу и Яомыни поступали постоянныя требованія на различныя закупки. Предстояло окончательно ликвидировать дѣло объ арбахъ, выяснить и принять отъ уволеннаго г. Бѣлаго счета, подготовиться къ пріемкѣ склада отъ г. Еврейнова, переходившаго съ 1 сентября въ Московскіе отряды, вычистить и приготовить помѣщеніе на случай пріѣзда съ юга отрядовъ. Себѣ въ помощь Ѳ. И. пригласилъ изъ дворянскаго отряда студента Л. А. Цурикова, который поступилъ въ общеземскую организацію на 50 р. въ мѣсяцъ съ 18 августа. Когда стали прибывать первые раненые въ Ляоянскомъ бою, и выяснилась полная неподготовленность къ принятію ихъ, Ѳ. И. Гаяринъ предпринялъ энергичныя хлопоты передъ начальникомъ тыла арміи генераломъ Надаровымъ о скорѣйшемъ открытіи сортировочнаго пункта и увеличеніи числа кроватей, которыми можно было располагать въ Харбинѣ. Когда хлопоты эти не привели ни къ какимъ результатамъ, а пути станціи съ каждымъ днемъ забивались все большимъ числомъ неразгруженныхъ поѣздовъ, Ѳ. И. рѣшилъ развернуть на вокзалѣ перевязочно-питательный пунктъ. Это стало особенно необходимо 25—26-го августа, когда съ прибытіемъ общеземскихъ поѣздовъ изъ подъ Янтая закупорка станціи достигла наивысшихъ размѣровъ. Изъ склада взяты четыре фугельзанга, принадлежавшіе Ярославскому, Костромскому и Харьковскому отрядамъ и поставлены около платформы. Отъ военнаго вѣдомства удалось получить значительное количество мясныхъ консервовъ и хлѣба, благодаря чему, при сравнительно ничтожныхъ затратахъ [1]), съ 27 августа по 3 сентября выдано 12.000 горячихъ мясныхъ порцій и 3600 ведеръ кипятка. На питательномъ

[1]) Расходы на оборудованіе перевязочно-питательнаго пункта составили—115 р. 20 к., на аптекарскую посуду и медикаменты истрачено—52 р., провіантъ (мясо и хлѣбъ) 483 р. 10 к., поденнымъ уплоченъ 71 р., расходы по перевозкѣ и мелкіе взяли—63 р. 10 к. Всего истрачено 784 р. 40 к.

пунктѣ работали кашевары, командированные ген. Надаровымъ: съ 28 по 31 августа 10 человѣкъ, съ 1 по 3 сентября восемь человѣкъ; затѣмъ, по окончаніи работы, при котлахъ оставлено 2 сторожа, охранявшіе ихъ до 28 сентября. Во время боя при Шахэ пунктъ сильно расширенъ Н. Н. Ковалевскимъ, о чемъ мы еще будемъ говорить ниже. Перевязками и медицинской помощью прибывающихъ занялся врачебный персоналъ земскихъ отрядовъ, работая на вокзалѣ посмѣнно.

Къ концу августа въ Харбинѣ собралось десять земскихъ отрядовъ—всего около 170 человѣкъ. Все помѣщеніе общеземской организаціи сверху до низу оказалось занятымъ Харьковскимъ персоналомъ (около 100 человѣкъ); кое-какъ устроились въ складѣ Туляки; Орловцамъ пришлось искать помѣщеній на частныхъ квартирахъ; Воронежцы остались жить въ вагонахъ. Предстояло обдумать и наладить дальнѣйшую дѣятельность отрядовъ.

Отступленіе отъ Ляояна имѣло громадное моральное значеніе. Въ успѣхъ кампаніи искренно никто болѣе не вѣрилъ. Объ оставленіи безъ боя Мукдена и Тьелина говорилось совершенно опредѣленно. Многіе выражали самыя серіозныя опасенія за Харбинъ. Но по опыту предшествовавшей войны все-же казалось, что медлительные японцы едва-ли въ состояніи будутъ быстро совершить переходъ въ 500 съ лишнимъ верстъ. А всякое промедленіе съ ихъ стороны должно было дать русской арміи оправиться и намѣтить новые пункты сопротивленія. При такихъ условіяхъ сдача Харбина въ ближайшемъ будущемъ и безъ серіозныхъ боевъ представлялась мало вѣроятной. Во всякомъ случаѣ выдвигать снова впередъ отряды, при полной неопредѣленности положенія, казалось невозможнымъ. Между тѣмъ медлить съ вопросомъ о мѣстѣ дальнѣйшей работы—не приходилось. Немногочисленныя зданія, еще остававшіяся свободными, быстро захватывались отступавшими краснокрестными лазаретами. Земскіе отряды

рисковали остаться на зиму безъ крова. Послѣ интенсивной, полной тревогъ работы на передовыхъ позиціяхъ персоналъ южныхъ отрядовъ нуждался въ относительномъ отдыхѣ и болѣе покойной стаціонарной дѣятельности. Снаряженіе отступившихъ отрядовъ требовало приведенія въ порядокъ и значительнаго пополненія. Все, казалось, говорило за то, чтобы расположить отряды на зимовку въ Харбинѣ. Ляоянскіе дни показали, что въ моменты напряженной эвакуаціи—въ городѣ не хватаетъ госпитальныхъ коекъ. По всѣмъ этимъ мотивамъ, кн. Г. Е. Львовъ рѣшилъ предложить одинадцати земскимъ отрядамъ (Харьковскимъ, Тульскимъ, Воронежскимъ и Орловскому). развернуться въ Харбинѣ. Въ случаѣ нужды на этапы долженъ былъ выѣхать рвавшійся впередъ персоналъ Черниговскаго и Московскихъ отрядовъ. Немедленно приступлено къ отъисканію помѣщеній. Но добиться успѣха въ этомъ дѣлѣ оказалось не такъ легко. Масса казенныхъ зданій уже служила нуждамъ краснокрестныхъ учрежденій. Послѣ долгихъ скитаній и справокъ, удалось присмотрѣть нѣсколько жилыхъ домовъ, но не въ Новомъ Харбинѣ, а на Пристани. Однако желѣзная дорога не могла уступить ихъ общеземской организаціи и 3 сентября отъ управляющаго дорогой получено увѣдомленіе, что «всѣ имѣющіеся и строющіеся на пристани дома предназначены для размѣщенія служащихъ дороги, причемъ и этихъ помѣщеній не хватитъ и желѣзнодорожное управленіе принуждено нанимать для этой цѣли частные дома».... Но кн. Львовъ продолжалъ свои поиски и черезъ нѣсколько дней открылъ цѣлый городъ громадныхъ зданій — желѣзнодорожныхъ мастерскихъ, частью уже законченныхъ, частью строившихся. Въ ближайшемъ будущемъ не предполагалось оборудовать ихъ машинами и зданія должны были простоять зиму пустыми. Мастерскія расположены за чертой города, по другую сторону желѣзнодорожнаго пути, въ довольно пустынномъ мѣстѣ. Путь къ нимъ лежитъ черезъ большой

лугъ—сырой и болотистый. Около громадныхъ зданій мастерскихъ имѣется двухъэтажный домъ съ квартирами, достаточными для медицинскаго персонала. Къ мастерскимъ тянется желѣзнодорожная вѣтка. Ѣзды на извощикѣ отъ общеземскаго помѣщенія около $^1/_2$ часа. Осмотръ этихъ помѣщеній далъ нѣсколько противурѣчивые результаты: Харьковскіе врачи высказались рѣшительно противъ устройства здѣсь лазарета, находя мѣстность нездоровою, а зданія—невполнѣ просохшими; врачи другихъ отрядовъ мирились

Желѣзнодорожныя мастерскія въ Харбинѣ.
(Колесная).

съ этими помѣщеніями—за отсутствіемъ лучшихъ. Тульскій отрядъ рѣшено помѣстить въ колесной мастерской, Орловскій—въ трубной, Воронежскій—въ кузнѣ. Персоналъ всѣхъ трехъ отрядовъ удобно устраивался въ двухъ этажахъ каменнаго дома. Все это готово было лишь вчернѣ, но раздумывать и колебаться не приходилось: въ Харбинѣ другихъ свободныхъ помѣщеній не существовало, а все прибывавшихъ раненыхъ не знали, куда дѣвать. Кн. Г. Е. Львовъ получилъ согласіе желѣзной дороги, персоналъ

перебрался въ мастерскія и дѣятельно принялся за устройство госпиталей. Второй Воронежскій отрядъ вызванъ изъ Мукдена телеграммой. Ко 2 сентября Туляки готовы были принять больныхъ и къ нимъ немедленно направленъ транспортъ въ 151 человѣкъ. Устройство Орловскаго лазарета затянулось болѣзнью старшаго врача и уполномоченнаго, а Воронежскій отрядъ развернулъ 150 кроватей лишь 6-го сентября. Въ это время главная масса раненыхъ подъ Ляояномъ схлынула, а больныхъ инфекціонныхъ эвакуаціонная комиссія не хотѣла размѣщать въ новыхъ лазаретахъ, сберегая послѣдніе для раненыхъ. Въ виду этого, Воронежскій лазаретъ получилъ первыхъ больныхъ лишь 25 сентября, Орловскій—12 октября. К. И. Іоновъ, старшій врачъ Воронежскаго отряда описываетъ новыя помѣщенія слѣдующимъ образомъ. «Для нашего лазарета предназначалась громадная мастерская съ площадью пола въ 500 кв. с., ширина 10 саж., длина—50 саж., высота стѣнъ—$10^1/_2$ арш., безъ потолка, съ толевой кровлей, въ серединѣ застекляненной во всю длину помѣщенія; свободный доступъ свѣта добавлялся еще громадными окнами съ обѣихъ сторонъ помѣщенія, числомъ 50. Справа къ этому помѣщенію примыкали двѣ большія пристройки, въ одной изъ которыхъ устроена кухня съ плитой, вмазаннымъ въ нее котломъ для горячей воды, емкостью въ 30 ведеръ; другая пристройка состоитъ изъ трехъ отдѣльныхъ большихъ комнатъ и одной маленькой; всѣ четыре выходятъ дверями во внутрь мастерскихъ и между собой не сообщаются. Въ этомъ отдѣленіи устроены операціонная съ асфальтовымъ поломъ, складъ бѣльевой и продовольственный, аптека со складомъ и ванная комната. Помѣщеніе для вещевого склада и для стирки бѣлья (достаточно просторное) устроены въ другихъ мастерскихъ, недалеко отъ лазарета. Весь персоналъ отряда вмѣстѣ съ персоналомъ Тульскаго и Орловскаго земства свободно размѣстился въ особомъ помѣщеніи (будущая контора

мастерскихъ), отстоящемъ отъ больницы въ разстояніи не болѣе 100 шаговъ. Госпитальное помѣщеніе въ отношеніи объема воздуха, свѣта—не оставляло желать ничего лучшаго; въ немъ свободно можно было-бы помѣстить около 400 кроватей».... Таково же приблизительно оказалось помѣщеніе и Тульскаго лазарета.

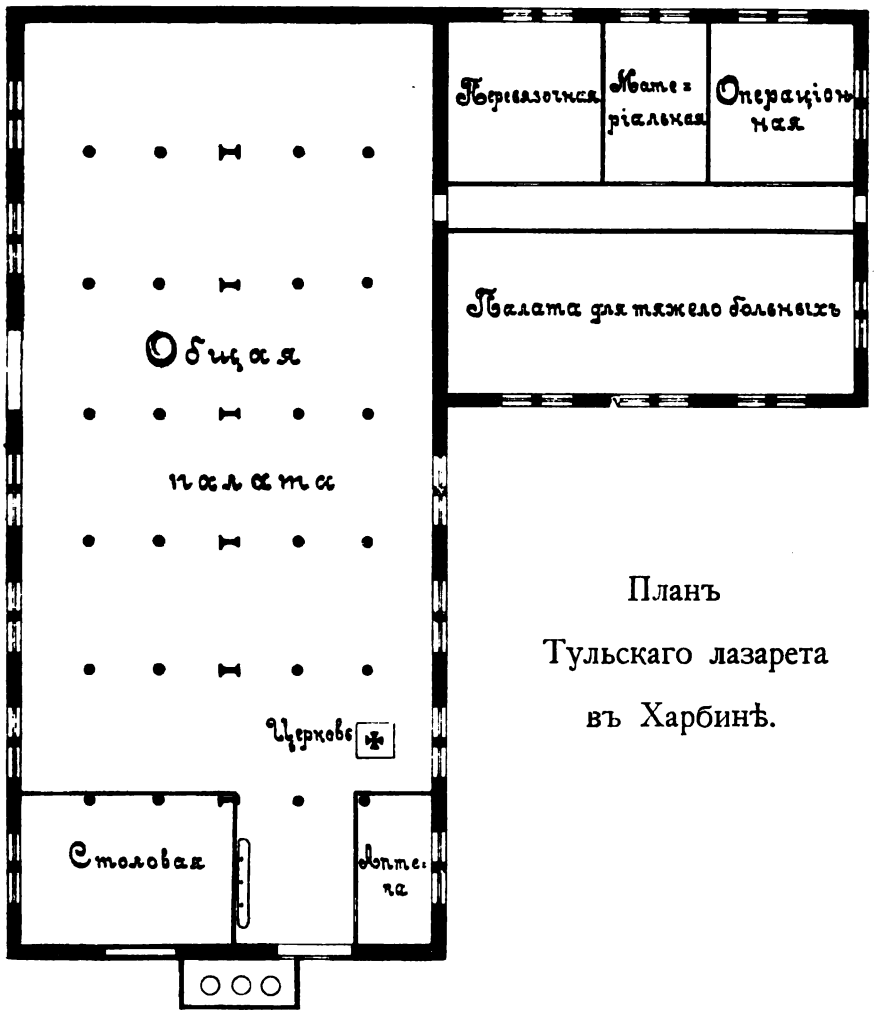

Планъ
Тульскаго лазарета
въ Харбинѣ.

Орловскій лазаретъ на 100 кроватей развернутъ въ трубной мастерской такого-же типа, но гораздо меньшихъ размѣровъ—всего около 100 кв. с.

Половина Воронежскаго отряда прибыла изъ Мукдена 6-го сентября. А. Н. Антаева не согласилась съ кн. Г. Е. Львовымъ относительно необходимости работы въ Харбинѣ и признала распоряженіе его объ устройствѣ лазарета въ мастерскихъ—нарушеніемъ правъ уполномоченнаго Воронежскаго земства. Кн. Львовъ предложилъ принять всѣ произведенные расходы на счетъ общеземской организаціи и передать лазаретъ другому земству. Но г-жа Антаева, въ виду длительныхъ неладовъ съ персоналомъ своего отряда и разницы во взглядахъ на Харбинскій госпиталь, сложила съ себя полномочія и 17 сентября уѣхала въ Россію. Завѣдываніе Воронежскимъ отрядомъ, по просьбѣ главноуполномоченнаго и съ согласія персонала, принялъ на себя членъ Курской губернской земской управы Вл. Л. Анненковъ.

Харьковскій отрядъ рѣшилъ развернуться въ палаткахъ на площади, почти напротивъ общеземскаго дома. Скошена трава, спланировано и утрамбовано довольно большое пространство, прорыты канавы для стока воды, поставлены шатры, устроены между ними дорожки. Работы велись чрезвычайно энергично и черезъ два дня (31 августа) госпиталь на 300 кроватей былъ совершенно готовъ. Но Харьковскій лазаретъ на этотъ разъ могъ получить только самыхъ легкихъ раненыхъ,—такихъ, которые сами могли дойти до него съ вокзала, такъ какъ у эвакуаціонной комиссіи не оказалось подводъ и носильщиковъ. А самые тяжелые раненые должны были оставаться еще нѣкоторое время въ ужасной обстановкѣ харбинскихъ желѣзнодорожныхъ путей. Въ палаткахъ Харьковскій госпиталь простоялъ до 25 сентября, когда сильная снѣжная мятель и наступившіе морозы сдѣлали дальнѣйшее содержаніе раненыхъ въ такихъ условіяхъ—опаснымъ и неудобнымъ. Всего за 25

дней принятъ 301 раненый; проведенныхъ больничныхъ дней 7523. Персоналъ отрядовъ все это время жилъ въ общеземскомъ домѣ, расширивъ кухню своими фугельзангами и приставивъ къ ней поваровъ и военныхъ кашеваровъ. На дворѣ общеземской усадьбы за сгорѣвшимъ зданіемъ поставлены шатры для столовыхъ персонала. Кух-

Общій видъ Харьковскаго лазарета въ Харбинѣ.

ней и столомъ завѣдывали врачи и сестры Харьковскихъ отрядовъ. Въ этой столовой получалъ пищу и весь персоналъ общеземской организаціи. Закрывая свой лазаретъ, Харьковцы передали больныхъ въ другія медицинскія учрежденія Харбина и между прочимъ 57 человѣкъ въ Воронежскій отрядъ. Послѣдній очутился въ критическомъ положеніи: громадныя мастерскія давали массу свѣта и воз-

духа, но при земляномъ грунтѣ и отсутствіи печей въ наступившіе холода не могли служить больничнымъ помѣщеніемъ. Но «приспособляемость» земскихъ отрядовъ и здѣсь выручила: врачи разбили внутри мастерскихъ 10 большихъ палатокъ съ привѣшеннымъ къ стѣнамъ сукномъ; въ палаткѣ помѣщалось 12—13 человѣкъ больныхъ въ тепломъ фуфайковомъ бѣльѣ и зимнихъ халатахъ; ночью каждый больной покрывался двумя одѣялами и никто на холодъ не жаловался.

Палатки въ желѣзнодорожныхъ мастерскихъ (Воронежскій отрядъ въ Харбинѣ).

Не слѣдуетъ думать, конечно, что общеземская организація предполагала обойтись на зиму такими средствами. Уже къ 1 сентября была готова смѣта на передѣлку мастерскихъ, составленная желѣзною дорогою по просьбѣ кн. Г. Е. Львова. Рѣшено сдѣлать рядъ внутреннихъ перегородокъ и уменьшить такимъ образомъ площадь лазаретовъ, на желѣзныя стропила положить досчатый потолокъ, поднять на $^1/_2$ аршина и утрамбовать полъ, при-

строить теплые клозеты, снабдить всѣ помѣщенія достаточнымъ количествомъ голландскихъ печей. Передѣлки разрѣшены съ тѣмъ, что онѣ будутъ произведены самой желѣзной дорогой, которая сама поставитъ весь необходимый матеріалъ и, по выѣздѣ лазаретовъ, приведетъ все въ прежній видъ. Расходы, падавшіе на земство, составили по смѣтѣ 30 тысячъ рублей. Затрата эта, при возможныхъ случайностяхъ войны, казалось, была совершенно недоступна не только отдѣльнымъ отрядамъ но и центральной

Харьковскій лазаретъ въ Харбинѣ.

кассѣ общеземской организаціи. Не могло быть увѣренности, что отряды останутся на избранномъ мѣстѣ работать всю зиму. Помощь тремъ земствамъ вызвала бы совершенно справедливыя требованія со стороны всѣхъ остальныхъ, ибо и имъ предстояли серіозные расходы для устройства на зиму. Наконецъ, траты подобнаго рода вовсе не были предусмотрѣны въ первоначальныхъ планахъ

объединившихся земствъ: никто не думалъ въ Москвѣ о стаціонарной дѣятельности въ большихъ, неподвижныхъ лазаретахъ. Для приспособленія или постройки крупныхъ зданій вовсе не существовало соотвѣтствующихъ ассигновокъ. Всѣ эти соображенія побудили кн. Г. Е. Львова обратиться непосредственно къ главнокомандующему. 8-го сентября въ Мукденѣ онъ просилъ его придти на помощь земскимъ отрядамъ, если продолженіе ихъ дѣятельности въ зимнее время и при отсутствіи этаповъ признается желательнымъ. Генералъ-адьютантъ А. Н. Куропаткинъ охотно пошелъ навстрѣчу нуждѣ земскихъ отрядовъ и приказалъ немедленно выдать 50 тысячъ рублей въ подотчетное распоряженіе князя Львова для приспособленія зимнихъ помѣщеній и устройства землянокъ частямъ Пограничной стражи, которыя уступятъ свои казармы подъ земскіе лазареты.

Такимъ образомъ этотъ трудный вопросъ былъ разрѣшенъ.

Кн. Г. Е. Львовъ, по первоначальнымъ предположеніямъ, долженъ былъ остаться въ Манчжуріи лишь до конца іюля. Но попавъ въ водоворотъ военныхъ событій, предшествовавшихъ сраженію подъ Ляояномъ, онъ не могъ оставить начатаго дѣла. Въ сентябрѣ дѣла Тульскаго земства настойчиво призывали его въ Россію. На театрѣ военныхъ дѣйствій наступило временное успокоеніе. Всѣ отряды были обезпечены помѣщеніями и работой на зиму. Положеніе земской организаціи казалось совершенно упроченнымъ: она уже пользовалась среди широкихъ круговъ военныхъ и желѣзнодорожныхъ властей признаніемъ, сочувствіемъ и вниманіемъ. Отношеніе къ Красному Кресту выяснилось и установилось. Послѣ смерти Плеве наступила перемѣна въ настроеніи правящихъ петербургскихъ круговъ и теперь уже не было основаній ожидать ре-

прессій изъ Петербурга. Словомъ, наступилъ моментъ, когда перемѣна лица, стоявшаго во главѣ организаціи, не могла представлять опасности для дѣла. Пользуясь этимъ моментомъ, кн. Г. Е. Львовъ передалъ свои обязанности Н. Н. Ковалевскому, который былъ избранъ въ главноуполномоченные общеземской организаціи всѣми управами и «военными» комиссіями объединившихся земствъ. Николай Николаевичъ принялъ на себя обязанности главноуполномоченнаго лишь временно, такъ какъ въ началѣ ноября онъ долженъ былъ также оставить Манчжурію.

17-го сентября кн. Г. Е. Львовъ выѣхалъ въ Россію. Оцѣнка его дѣятельноети единодушно сдѣлана его сотрудниками въ слѣдующей телеграммѣ, посланной на имя Д. Н. Шипова:

«Просимъ Васъ передать князю Львову горячую нашу признательность за все, что сдѣлано имъ на Дальнемъ Востокѣ для земскаго дѣла. Находясь во главѣ труднаго, отвѣтственнаго, обширнаго предпріятія, онъ не отказывалъ отдѣльнымъ отрядамъ въ самыхъ мелкихъ хлопотахъ, заполнившихъ цѣликомъ многіе дни его пребыванія здѣсь. Но не въ этой утомительной практической дѣятельности значеніе его работы. Онъ сумѣлъ выдѣлить здѣсь земскія начинанія, зорко слѣдя, чтобы они заняли наиболѣе отвѣтственныя и трудныя мѣста по возможности въ передовой линіи войскъ. Мы рады, что работа наша вызвала сочувственный отзывъ представителей объединившихся земствъ въ Москвѣ, но сознаемъ вполнѣ, что личныя достоинства князя Львова, какъ человѣка и общественнаго дѣятеля, помогли земскимъ отрядамъ спокойно работать, устранили предубѣжденія и создали надлежащее отношеніе къ этому земскому начинанію. Твердо и опредѣленно окрашенныя убѣжденія, горячая вѣра въ жизнеспособность общественнаго начала, спартанская простота и нетребовательность личной жизни, чарующая привѣтливость обращенія, блестящій политическій тактъ и огромная трудоспособность

князя Львова привлекли здѣсь всѣхъ, даже чуждыхъ земству людей и заставили ихъ относиться съ уваженіемъ къ учрежденію, выдвинувшему такого избранника. Мы надѣемся, что наступающія благопріятныя условія внутренней жизни Россіи дадутъ князю Львову возможность достойно использовать въ общественной дѣятельности проявленныя здѣсь дарованія и просимъ передать ему наше горячее пожеланіе развить эту дѣятельность возможно шире во славу русскаго земства и русскаго общества».

Подписали: уполномоченные, врачи и сестры всѣхъ

Въ Курскомъ отрядѣ въ Хайченѣ.
(Кн. Г. Е. Львовъ и Д. Л. Овсянико-Куликовскій).

земскихъ отрядовъ, работающихъ на Дальнемъ Востокѣ, и сотрудники кн. Львова по общеземской организаціи.

Послѣдовавшія затѣмъ очередныя губернскія собранія земствъ, объединившихся для оказанія помощи больнымъ и раненымъ воинамъ, вотировали князю Г. Е. Львову, со своей стороны, глубокую признательность за работу его на Дальнемъ Востокѣ.

21.
Общія условія работы персонала.

Въ лазаретѣ Московскаго земства 13-го сентября скончался врачъ Харьковскаго отряда Григорій Андреевичъ Петровъ. Онъ заболѣлъ тифомъ еще въ Ляоянѣ, упорно оставался на ногахъ, продолжалъ работать и отвезенъ товарищами въ Лошагоу уже въ разгарѣ недуга. Григорій Андреевичъ служилъ ранѣе въ Тверской губерніи и выглядѣлъ настоящимъ земскимъ врачемъ—въ томъ періодѣ

Панихида надъ тѣломъ Г. А. Петрова.

дѣятельности, когда окружающія условія деревенской жизни не понизили еще вѣры въ дѣло, не вызвали апатіи, равно-

душія, ремесленнаго отношенія. Онъ производилъ впечатленіе человѣка лѣтъ тридцати, бодраго, энергичнаго, сознательно идущаго по избранному пути. Умное, сдержанное лицо и нѣсколько суровая внѣшность заставляли невольно относиться къ нему съ уваженіемъ. Онъ былъ однимъ изъ самыхъ энергичныхъ и дѣльныхъ работниковъ среди врачей земскихъ отрядовъ на Дальнемъ Востокѣ. Тѣло Григорія Андреевича привезено его товарищами въ Харбинъ и здѣсь въ палаткѣ Харьковскаго лазарета, превращенной въ церковь, состоялся рядъ панихидъ, а 17-го

На могилѣ Г. А. Петрова.

утромъ совершенъ обрядъ отпѣванія. Мы провожали останки молодого земскаго врача на Новое кладбище въ Харбинѣ въ яркій, солнечный, осенній день. Впереди сестры несли вѣнки отъ общеземской организаціи и отдѣльныхъ земскихъ отрядовъ. На засыпанной наскоро могилѣ водруженъ крестъ, вокругъ котораго товарищи покойнаго стояли въ глубокомъ и сосредоточенномъ молчаніи. Плакали

нѣкоторыя сестры. Рѣчей не было. Всякія слова прикоснулись бы грубо къ тому, что чувствовали окружающіе. Развѣ нужно было говорить о безспорности дѣла, которому служилъ покойный, о нравственной красотѣ жертвы, на которую онъ добровольно и безстрашно шелъ?..

Въ тоже время Людмила Владиміровна Яковенко-Яков-

Л. В. Яковенко-Яковлева.

лева боролась со смертью. Перевязанная въ вагонѣ товарищами она доставлена въ Тьелинъ, гдѣ пролежала нѣкоторое время въ Ярославско-Костромскомъ земскомъ отрядѣ. Затѣмъ ее перевезли въ Харбинъ въ лазаретъ Елизаветинской общины Краснаго Креста. Все, чѣмъ можно облег-

чить страданія, было сдѣлано въ прекрасно устроенномъ лазаретѣ. Л. Вл. имѣла отдѣльную комнату и прекрасный уходъ. Но положеніе больной вызывало самыя серіозныя опасенія. Очень долго врачамъ хотѣлось избѣжать ампутаціи. Происходили частыя мучительныя перевязки, которыхъ нельзя было дѣлать подъ хлороформомъ; больная не поправлялась, страданія увеличивались, надвигалась опасность рокового исхода. Тогда рѣшено отнять правую ногу. Операція прошла благополучно и Л. Вл. начала медленно оправляться. Въ половинѣ ноября она выѣхала въ Россію.

К. В. Писнячевскій, раненый осколкомъ, гораздо легче перенесъ болѣзнь: пролежавъ $1^1/_2$ мѣсяца въ помѣщеніи общеземской организаціи въ Харбинѣ, онъ отправился въ Харьковскую губернію, уже чувствуя себя значительно лучше.

Вообще говоря, медицинскій персоналъ болѣлъ въ японскую кампанію менѣе серіозно, чѣмъ въ послѣднюю турецкую. Но и на этотъ разъ дѣло не обошлось безъ серіозныхъ жертвъ. Усиленно хворали и земскіе отряды. Желудочно кишечными заболѣваніями перехворали почти всѣ. Очень мучила также инфлюэнца и описанная выше «манчжурка». Отъ четверти до трети отряда всегда лежала съ болѣе или менѣе тяжелыми недугами. Были и очень серіозные случаи. Такъ одинадцать человѣкъ или 3% перенесли діагностированную дизентерію, 5—тяжелыя формы маляріи, въ отдѣльныхъ случаяхъ обнаружены: туберкулезъ, хроническое воспаленіе легкихъ, плевритъ. Наконецъ, нами зарегистрировано за лѣтніе мѣсяцы 25 больныхъ тифомъ, что составляетъ 7,2% къ общему числу персонала земскихъ отрядовъ. У многихъ приходится отмѣтить тяжелое теченіе этой болѣзни. Кромѣ врача Петрова, скончался отъ нея одинъ изъ санитаровъ Тульскаго отряда—Верба. У сестры милосердія Кузяевой (Харьковскій отрядъ въ Сяолиндзе) послѣ тифа образовался нарывъ въ мозгу,

который только благодаря счастливой случайности не повлекъ за собою роковой развязки. Интересно отмѣтить, что изъ всѣхъ 78 человѣкъ, работавшихъ въ Московскихъ отрядахъ, за все время войны тифомъ не болѣлъ никто.

«Находясь постоянно среди тифозныхъ, пишетъ врачъ Н. А. Григоровичъ, персоналъ, несомнѣнно, могъ заболѣть, не смотря на всѣ предосторожности. Между тѣмъ у насъ не было ни одного больного тифомъ. Не малую роль въ этомъ играли тѣ прививки брюшно-тифозныхъ вакцинъ, которыя были сдѣланы передъ отъѣздомъ изъ Москвы. Косвеннымъ подтвержденіемъ этой пріобрѣтенной невосприимчивости является тотъ фактъ, что въ Тульскомъ городскомъ госпиталѣ, помѣщавшемся (въ Лошагоу) противъ насъ, заболѣли брюшнымъ тифомъ двѣ сестры милосердія—одна за другой. Предохранительныхъ прививокъ въ Тульскомъ госпиталѣ не производилось». Насколько мы знаемъ, такихъ прививокъ не дѣлалось и въ другихъ земскихъ отрядахъ. Такимъ образомъ среди Москвичей (78 человѣкъ) заболѣваемость тифомъ равнялась нулю, среди остального персонала (282 человѣка)—25 или почти 9%. Часть персонала уже въ этотъ первый періодъ войны, послѣ серіозныхъ болѣзней, потеряла способность продолжать работу: всего эвакуировано при такихъ условіяхъ въ Россію 10 человѣкъ: 1 врачъ, 2 фельдшерицы, 6 сестеръ милосердія, 1 санитаръ.

Заболѣваемости не мало способствовали условія, въ которыхъ протекала жизнь персонала и его работа. У большинства не было своего угла; «личная жизнь изъята, приходится все время жить на площади», говорилъ намъ одинъ изъ врачей. Не было мѣста для дневного отдыха—особенно важнаго для ночныхъ дежурныхъ—сестеръ и санитаровъ. Жилищныя условія вообще были довольно тяжелы: страшныя жары, пыль, невылазная грязь и мокрота въ дожди, тѣснота, вѣчный шумъ, утомительная борьба съ миріадами мухъ... Правда, персоналъ ѣхалъ на лишенія,

гораздо большія: условія жизни на Дальнемъ Востокѣ нисколько не походили на тѣ, которыя рисовались всѣмъ передъ выѣздомъ. Но все, что тѣмъ не менѣе приходилось испытывать, дѣйствовало удручающе. Еще сильнѣе на нервность персонала вліяли условія работы. Въ передовой линіи нечего было и думать о той спокойной, равномѣрной, стаціонарной дѣятельности, которая имѣла мѣсто въ тыловыхъ госпиталяхъ. На югѣ работа шла крайне неравномѣрно: лазаретъ то наполнялся громаднымъ количествомъ больныхъ, на уходъ за которыми приходилось затрачивать громадныя силы, то стоялъ совершенно пустой послѣ усиленной эвакуаціи въ ожиданіи боя. Тянулись дни за днями томительнаго бездѣйствія: «персоналъ болѣлъ отъ малаго количества дѣла». Угнетающе дѣйствовала также неопредѣленность положенія, неизвѣстность ближайшаго будущаго, постоянное дерганье приказами «немедленно», «экстренно», «спѣшно» эвакуировать всѣхъ больныхъ, складываться и уѣзжать... Характеръ медицинской работы въ передовой линіи мало удовлетворялъ и врача, да и весь остальной персоналъ: больные и раненые смѣнялись, какъ въ калейдоскопѣ, и трудно было въ короткое время пребыванія ихъ въ этапномъ лазаретѣ оказать имъ сколько-нибудь серіозную медицинскую помощь. Но не смотря на эти недостатки работы въ передовой линіи (отсутствіе удобныхъ помѣщеній, частая бездѣятельность, быстрая смѣна больныхъ), персоналъ земскихъ отрядовъ томился въ тылу и неизмѣнно рвался впередъ, поближе къ бою, въ тѣ именно условія, въ которыхъ свободная, нестѣсняемая никакими формальностями дѣятельность земскихъ работниковъ могла принести наибольшую пользу...

Мы вынуждены остановиться еще на одной сторонѣ жизни земскихъ отрядовъ. Въ концѣ сентября произошелъ тяжелый и непріятный конфликтъ между персоналомъ Харьковскаго отряда и уполномоченнымъ Н. Н. Ковалев-

скимъ. Желающихъ познакомиться въ деталяхъ съ этимъ инцидентомъ мы отсылаемъ къ тремъ №№ газеты «Русскій Врачъ», въ которыхъ имѣется подробное объясненіе между уполномоченнымъ и врачами отряда. Насъ здѣсь не могутъ интересовать подробности—какъ-бы они ни казались важными обѣимъ сторонамъ во время самого столкновенія. Бѣда въ томъ, что недоразумѣнія подобнаго рода въ той

Харьковскій лазаретъ въ Харбинѣ.

или иной формѣ происходили почти во всѣхъ земскихъ (и не только земскихъ!) отрядахъ, удручающе вліяли на самочувствіе персонала и понижали его работоспособность. Очевидно, были какіе-то дефекты организаціи, которые въ интересахъ будущихъ дѣятелей важно обнаружить и всесторонне освѣтить. Къ сожалѣнію, сдѣлать это спокойно и безпристрастно, внимательно прислушиваясь къ голосу

обѣихъ сторонъ, очень трудно. Въ виду важности вопроса попытаемся однако по мѣрѣ силъ и умѣнья въ немъ разобраться.

Неудовольствія, имѣвшія мѣсто въ жизни земскихъ отрядовъ, явились лишь отзвукомъ постоянныхъ недоразумѣній, происходившихъ въ концѣ прошлаго и началѣ нынѣшняго столѣтія между выборными должностными лицами нашего мѣстнаго самоуправленія и приглашаемыми на службу земства и города спеціалистами— словомъ, между представителями такъ называемаго «второго» и «третьяго элемента». Спеціалисты (врачи, агрономы, статистики, инженеры, учителя и т. п.) не считаютъ себя простыми наемниками, обязанными лишь выполнять предписанія начальства и ревниво оберегаютъ порученное имъ дѣло отъ вмѣшательства «некомпетентныхъ», по ихъ мнѣнію, предсѣдателей и членовъ управъ. Выборные элементы, смотря на себя, какъ на представителей населенія, отвѣтственныхъ за ходъ городского или земскаго хозяйства, желаютъ, напротивъ, сохранить за собою руководящую роль, роль хозяевъ. Границы чисто технической стороны и общей хозяйственной намѣчаются часто обѣими сторонами совершенно различно. На этой почвѣ происходятъ столкновенія, кончающіяся конфликтами и массовыми уходами со службы. Неимѣющіе никакихъ средствъ къ существованію представители третьяго элемента нерѣдко съ семьями остаются неожиданно на улицѣ и подвергаютъ сами себя тягостнымъ матеріальнымъ лишеніямъ. Дѣло чрезвычайно страдаетъ отъ частой смѣны работниковъ. А между тѣмъ избѣжать конфликта иногда не представляется ни малѣйшей возможности, такъ какъ проявляющаяся въ отдѣльныхъ случаяхъ уступчивость второго элемента влечетъ за собою все повышающіяся требованія. Дѣло осложняется общими политическими условіями: не имѣя никакого выхода для чувства недовольства и озлобленія противъ тѣснящей его бюрократіи, третій элементъ крайне

нервно реагируетъ на всѣ распоряженія управы и направляетъ свои боевые инстинкты въ сторону земскаго или городского самоуправленія. Время наибольшихъ преслѣдованій и репрессій со стороны правительства отмѣчается какъ-разъ наивысшимъ ростомъ конфликтовъ. Модное объясненіе этого явленія вырожденіемъ городского и земскаго самоуправленія подъ вліяніемъ актовъ 1890 и 1892 г. г.— нисколько насъ не удовлетворяетъ. Мы думаемъ, напро-

Аптека въ Харьковскомъ лазаретѣ.

тивъ, что при демократизаціи самоуправленія (вплоть до выборовъ по четырехчленной формулѣ), конфликты не только не исчезнутъ, но могутъ сдѣлаться значительно острѣе: вѣдь представители *всего* населенія окажутся еще менѣе склонными оставить себѣ лишь отвѣтственность за веденіе земскаго или городского хозяйства, а руководящую роль цѣликомъ предоставить техникамъ и спеціалистамъ,

случайнымъ работникамъ, никѣмъ неизбраннымъ. Съ другой стороны, мы знаемъ много случаевъ, когда истомленные безработицей представители третьяго элемента шли «на полную хозяйскую волю» въ частныя учрежденія или на правительственную службу и тамъ подчинялись режиму, совершенно невозможному въ земскомъ или городскомъ самоуправленіи. «Здѣсь у насъ другія требованія», говорили они. Дѣло, стало быть, не въ составѣ позднѣйшихъ управъ. Все, что достигнуто земскими учрежденіями за 40 лѣтъ ихъ существованія, является результатомъ совмѣстной работы второго и третьяго элементовъ. Оцѣнивать, кто сдѣлалъ больше—мы не можемъ. Да едва-ли и вообще существуютъ для этого достаточно объективныя данные. Но и самые яростные противники третьяго элемента должны считаться съ тѣмъ, что лѣчить, учить, строить мосты и дороги, производить статистическія и оцѣночныя работы—не могутъ сами выборные представители населенія. Фактически вся эта работа совершена третьимъ элементомъ. Но несомнѣнную роль играли въ постановкѣ дѣла, въ руководствѣ имъ и выборные представители. Они кромѣ того несли за него отвѣтственность, вели борьбу съ иначе мыслящими гласными, отстаивали по мѣрѣ силъ отъ натиска администраціи какъ земскія учрежденія вообще, такъ и отдѣльныхъ земскихъ работниковъ. И намъ кажется совершенно несомнѣннымъ, что какъ второй элементъ ничего не въ силахъ былъ-бы сдѣлать для народа безъ участія спеціалистовъ, приглашенныхъ на земскую службу, такъ и послѣдніе, въ условіяхъ нашего историческаго прошлаго, оказались-бы совершенно безсильными и были-бы стерты съ лица земли. Эти соображенія намѣчаютъ, какъ будто, и единственный возможный выходъ изъ длительныхъ недоразумѣній: этотъ выходъ — взаимное уваженіе, взаимныя уступки, взаимное пониманіе. Но всѣ перечисленныя хорошія вещи, чтобы не оставаться маниловскими отписками,

должны проводиться въ жизнь постоянной, совмѣстной работой. Только *совмѣстное* обсужденіе вопросовъ, выдвинутыхъ практикой дѣла, покажетъ спеціалистамъ *мотивы* выборныхъ представителей и успокоитъ ихъ нервное реагированіе на то, что кажется имъ часто лишь властнымъ самодурствомъ. Участіе въ дѣлѣ, возможность высказать свои соображенія, отстаивать ихъ—дастъ имъ основаніе смотрѣть на свою работу не какъ на трудъ простыхъ наемниковъ, а какъ на свое собственное, дорогое имъ дѣло. Съ другой стороны, работа отъ этого можетъ только выиграть, такъ какъ и практическимъ земскимъ дѣятелямъ необходимо освоиться съ мотивами спеціалистовъ, сознательно принять ихъ въ соображеніе, чтобы затѣмъ сознательно отстаивать принятыя рѣшенія въ земскихъ собраніяхъ. Словомъ, участіе третьяго элемента въ земскихъ комиссіяхъ и созданіе цѣлыхъ совѣщательныхъ органовъ при управѣ (врачебные и санитарные совѣты и т. п.) диктуется самой жизнью. И оставаясь объективнымъ, необходимо категорически утверждать, что въ громадномъ большинствѣ случаевъ такого рода участіе третьяго элемента въ земскихъ дѣлахъ на практикѣ принесло лишь пользу. Нѣтъ даже серіозныхъ теоретическихъ возраженій и противъ конституированія этого участія, то-есть созданія разъ навсегда такихъ совѣщательныхъ учрежденій, съ которыми въ извѣстныхъ случаяхъ не только могутъ, но и *должны* совѣтоваться управы. Тѣмъ не менѣе рѣшающее слово всетаки остается за тѣми, кто несетъ на себѣ отвѣтственность передъ населеніемъ, то-есть за представителями «второго», выборнаго элемента. Къ сожалѣнію, земскіе спеціалисты такимъ рѣшеніемъ вопроса не удовлетворяются: имъ нужно право окончательнаго рѣшенія, въ которомъ представители управъ (одно-два лица въ многолюдной коллегіи) пользуются лишь рядовымъ голосомъ. Они идутъ дальше и выдвигаютъ требованіе организаціи коллегій съ исполнительными функціями (совѣтъ больничный, ста-

тистическое отдѣленіе и т. п.). Несомнѣнно, на первыхъ порахъ самочувствіе лицъ, участвующихъ въ подобныхъ коллегіяхъ, повышается. Но очень скоро начинается разложеніе такой организаціи: при неопредѣленности правъ и обязанностей иниціатива отдѣльныхъ лицъ падаетъ, отвѣтственность ихъ затушевывается, дѣло вырождается въ безконечныя пренія, возникающія при всякомъ удобномъ и неудобномъ случаѣ; преніямъ ведутся подробные журналы; возникаютъ личныя недоразумѣнія; въ коллегіи они занимаютъ несвойственное имъ мѣсто; идутъ длительные разговоры о товарищескомъ судѣ, его компетенціи, составѣ и т. д. и т. д. Въ коллегіи обыкновенно состоятъ не всѣ работники, заинтересованные въ дѣлѣ, а лишь высшій ихъ слой; очень скоро остальные предъявляютъ претензію на участіе въ тѣхъ или иныхъ вопросахъ. Начинаются безконечные разговоры о конституированіи коллегіальныхъ учрежденій. Принципъ, послѣдовательно проведенный до конца, создаетъ уродливыя явленія, передъ которыми безпомощно останавливаются сами приверженцы коллегіальнаго строя. Иногда въ коллегію попадаютъ люди совершенно равнодушные къ дѣлу, преслѣдующіе партійныя или личныя цѣли, и сознательно ведущіе его къ полному краху. Если они неразборчивы къ тому-же и въ средствахъ, то остальные, часто искренніе и самостоятельные земскіе работники—оказываются безсильными съ ними бороться и вмѣсто атмосферы дружнаго товарищескаго дѣла, создается адъ, изъ котораго бѣгутъ порядочные люди. Можно-ли такому утлому челну ввѣрять земское дѣло? Мы съ полной рѣшительностью отвѣчаемъ на этотъ вопросъ отрицательно. Между тѣмъ большинство молодыхъ представителей третьяго элемента считаетъ именно коллегію той панацеей, въ которой должно искать разрѣшенія вопроса. При этомъ отстаивается коллегія именно правовая—съ рѣшающимъ голосомъ, обязательнымъ для управы или лица, ее представляющаго (старшаго врача, завѣдующаго статисти-

ческимъ отдѣленіемъ и т. п.). Второму элементу въ этихъ desiderata отводится очень скромная роль: членъ управы или иной выборный представитель населенія допускается въ коллегію съ рядовымъ голосомъ, который, конечно, не можетъ имѣть никакого практическаго значенія...

Мы думаемъ, что не существуетъ никакого коренного, общаго рѣшенія этого вопроса. Спеціалисты при всякихъ условіяхъ будутъ стремиться уберечь свое дѣло отъ вторженій въ него, хотя и выборныхъ, но не всегда компетентныхъ предсѣдателей и членовъ управъ, а выборные представители населенія, передъ нимъ отвѣтственные, никогда не согласятся играть отводимой имъ въ мечтахъ третьяго элемента жалкой роли. И, повторяемъ, только при извѣстномъ тактѣ и взаимныхъ уступкахъ, въ каждомъ отдѣльномъ случаѣ могутъ быть достигнуты сносныя и даже прекрасныя отношенія.

Мы остановились такъ долго на этомъ вопросѣ, чтобы сдѣлать понятными тѣ прискорбныя столкновенія, которыя имѣли мѣсто на театрѣ военныхъ дѣйствій. Въ какомъ настроеніи явился въ Манчжурію персоналъ земскихъ отрядовъ, видно изъ «протокола» общаго собранія уполномоченныхъ и врачей, лежащаго передъ нами. Собраніе это происходило 23 іюня 1904 г. въ Харбинѣ, въ земскомъ домѣ. Только что прибывшіе изъ Россіи врачи и уполномоченные одинадцати земскихъ отрядовъ—первые въ числѣ 22, вторые въ числѣ 6—постановляютъ между прочимъ: «Для рѣшенія всѣхъ (!) хозяйственныхъ вопросовъ организуется совѣтъ уполномоченныхъ и врачей. Совѣтъ уполномоченныхъ будетъ изображать управу, а врачи—совѣтъ больничный. Въ Московскихъ отрядахъ, гдѣ одинъ уполномоченный, всѣ врачи, завѣдующіе отрядами, входятъ въ составъ совѣта хозяйственнаго, въ другихъ отрядахъ, въ случаѣ болѣзни или отсутствія уполномоченнаго, его замѣняетъ врачъ отряда. Въ случаѣ несогласія какого-либо изъ уполномоченныхъ съ мнѣніемъ другихъ, онъ оставля-

етъ за собою право выхода изъ общей организаціи». Это постановленіе дѣлается людьми, совершенно незнакомыми съ условіями предстоящей работы, въ отсутствіи не только главы всей общеземской организаціи (главноуполномоченнаго), но и представителей десяти земскихъ отрядовъ, работающихъ на югѣ. Въ собраніи, вырабатывающемъ эту «конституцію», предсѣдательствуетъ почтенный земскій врачъ, неимѣющій впрочемъ никакого отношенія къ общеземской организаціи. Затѣмъ отряды разъѣзжаются въ мѣста своего назначенія и, разбросанные на шестисотъ-верстномъ разстояніи, отдаются всецѣло горячей, самоотверженной работѣ, къ счастью, забывъ о «конституціи» и совѣтѣ, который призванъ обсуждать и рѣшать «*всѣ* хозяйственные вопросы». Въ минуты затишья, томительные, долгіе дни безработицы вопросъ о коллегіальномъ строѣ всей общеземской организаціи не разъ снова выплываетъ—впрочемъ, преимущественно въ глубокомъ тылу. Время отъ времени высказывается неудовольствіе на отсутствіе коллегіи; производятся даже попытки создать ее явочнымъ порядкомъ. Попытки эти терпятъ полную неудачу, такъ какъ практически осуществить сколько-нибудь справедливо намѣченныя совѣщанія оказывается совершенно невозможнымъ. Пріѣхать въ Харбинъ изъ Лошагоу или Яомыни, оставивъ на нѣсколько дней своихъ больныхъ товарищамъ-врачамъ, конечно, нетрудно. Но поѣздки изъ болѣе отдаленныхъ пунктовъ—при нервной, напряженной работѣ и полной невозможности знать заранѣе размѣры ея въ ближайшіе дни—очевидно, не могли быть налажены. Выше мы старались освѣтить лѣтнюю работу отрядовъ; въ разгарѣ ея персоналу было не до мыслей о съѣздахъ коллегіи въ Харбинѣ или даже Ляоянѣ. Но и позднѣе, при сосредоточеніи отрядовъ на сѣверѣ попытки создать при Медицинскомъ Обществѣ съѣзды земскихъ работниковъ привились плохо: на засѣданія являлись лишь лица, жившія или случайно находившіяся въ Харбинѣ и вдохнови-

тель этого дѣла, врачъ дворянскаго отряда М. С. Толмачевъ [1]) не разъ горько жаловался на «неотзывчивость» и «индифферентизмъ» своихъ коллегъ. Тактъ общескихъ главноуполномоченныхъ долго вынималъ жало изъ этого вопроса и совершенно уничтожалъ почву для какихъ-либо конфликтовъ. Только въ самомъ концѣ работы общеземской организаціи, при почти полномъ отсутствіи дѣла, утомленіи первоначальныхъ работниковъ, совершенномъ незнакомствѣ съ условіями дѣятельности вновь прибывающихъ—горизонты нѣсколько затуманились, образовалась атмосфера постояннаго недовольства и раздраженія, понадобилось присутствіе авторитетнаго общественнаго дѣятеля, чтобы закончить кампанію мирно и съ тѣмже блескомъ, съ какимъ она была начата. Необходимо прибавить, что частныя совѣщанія—какъ съ персоналомъ отдѣльныхъ земскихъ отрядовъ, такъ и съ группами ихъ—происходили постояно. И ни одно серіозное рѣшеніе (кромѣ первоначальнаго распредѣленія отрядовъ) не было принято главноуполномоченными безъ предварительнаго обсужденія съ заинтересованными лицами. Такъ что объ отсутствіи коллегіальности въ дѣятельности общеземской организаціи можно говорить лишь очень условно, понимая подъ коллегіей правовое учрежденіе того типа, о которомъ обычно мечтаютъ молодые представители третьяго элемента.

Гораздо хуже обстояло дѣло въ отдѣльныхъ отрядахъ. Всѣ они (за исключеніемъ двухъ) пережили болѣе или менѣе острые конфликты и только въ одномъ до конца его существованія, насколько намъ извѣстно, не было никакихъ серіозныхъ неудовольствій и столкновеній. Отношеніе къ уполномоченнымъ въ большинствѣ случаевъ было крайне оскорбительно, а иногда принимало, скажемъ прямо, безобразныя формы. На наши вопросы о желатель-

[1]) Позднѣе перешедшій въ общеземскую организацію.

номъ строѣ отрядовъ громадное большинство врачей высказалось за коллегію съ правомъ окончательнаго рѣшенія обязательнаго для уполномоченнаго; коллегія должна состоять изъ послѣдняго и врачей отряда. Въ отдѣльныхъ случаяхъ указывалось на желаніе ввести въ коллегію фельдшерскій персоналъ и сестеръ. Большинство высказалось также за совершенную ненужность уполномоченнаго, роль котораго съ успѣхомъ можетъ выполнять выборный старшій или-же очередной дежурный врачъ.

Съ нашей точки зрѣнія, напротивъ, земства имѣли полное право избрать изъ своей среды представителей земскихъ интересовъ, обязанныхъ отчетомъ передъ земскимъ собраніемъ и отвѣтственныхъ передъ нимъ за всю постановку дѣла помощи больнымъ и раненымъ воинамъ. Эти лица, несомнѣнно, должны были стоять во главѣ дѣла и, неся за него отвѣтственность, не могли отказаться отъ права принимать по каждому вопросу самостоятельно окончательное рѣшеніе. Съ другой стороны, совершенно очевидно, что для успѣха самаго дѣла они не должны были вторгаться въ область незнакомыхъ имъ медицинскихъ вопросовъ, а при рѣшеніи всѣхъ остальныхъ—должны были дать совѣщательный голосъ возможно большему числу участниковъ. Но такая организація, для успѣха ея, требовала вопервыхъ, чтобы уполномоченные, являясь дѣйствительно выборными представителями населенія, имѣли въ глазахъ персонала вѣсъ, какъ общественные дѣятели, уже чѣмъ-либо себя заявившіе, и вовторыхъ, чтобы они стояли раньше близко къ земскому дѣлу, знали психологію людей, съ которыми имъ предстояло работать, избѣгали начальственныхъ отношеній и проявили достаточный тактъ въ устраненіи до послѣдней возможности самаго вопроса о правовой коллегіи. Правда, даже всѣ эти свойства не избавляли отъ возможности конфликта, но при хорошемъ знакомствѣ другъ съ другомъ, взаимномъ уваженіи и счастливомъ подборѣ людей—острыя столкновенія становились мало вѣроятными.

Отличались-ли всѣ уполномоченные, посланные на войну, перечисленными свойствами?

Прежде всего можно говорить лишь съ большою натяжкою о томъ, что они были *выбранными* представителями населенія. Выборы происходили лишь въ двухъ собраніяхъ (Тульскомъ и Харьковскомъ), при чемъ «единогласно просили» ѣхать тѣхъ лицъ, которыя выразили на это свое желаніе. Еще въ Харьковѣ былъ перерывъ засѣданія, вопросъ обсуждался и въ результатѣ намѣчена кандидатура Н. Н. Ковалевскаго, крупнаго и блестящаго земскаго дѣятеля, губернскаго гласнаго, предсѣдателя ревизіонной и редакціонной комиссій. Въ Тулѣ «просили» всѣхъ, кто заявилъ желаніе ѣхать. Просили даже и не гласныхъ. Во всѣхъ остальныхъ земствахъ уполномоченные назначены управой самостоятельно или совмѣстно съ «военной» комиссіей. Часть этихъ лицъ никогда никакимъ населеніемъ никуда не избиралась, съ земскими медицинскими учрежденіями никакого дѣла не имѣла, условій земской работы не знала, съ психологіей третьяго элемента не желала и не умѣла считаться, состава отряда до поѣздки не знала, а въ отдѣльныхъ случаяхъ даже не обладала личными свойствами, необходимыми для такого крупнаго дѣла. Очевидно, конфликты должны были разыграться и они, къ сожалѣнію, имѣли мѣсто. Мы не будемъ останавливаться на подробностяхъ. Упомянемъ лишь объ одномъ отрядѣ, для котораго, пришлось въ концѣ концовъ создать письменный уставъ. Къ дѣлу этому отрядомъ привлеченъ и главноуполномоченный. Передъ нами рядъ печальныхъ документовъ, рисующихъ томительную жизнь отряда. Такого-то числа врачъ такой-то заявилъ коллегіи, что сестра милосердія такая-то не желаетъ продолжать службу въ отрядѣ, «такъ какъ не считаетъ себя обязанной слѣдовать указаніямъ врачей, если сама несогласна съ указанными ей врачами пріемами». Такая-то сестра милосердія находитъ, что дальнѣйшая ея служба

въ отрядѣ «не согласуется съ ея взглядами». Врачъ отряда такой-то выходитъ изъ его состава.... Ведутся и тщательно переписываются протоколы дебатовъ коллегіи. Уполномоченный, живя подъ одной кровлей съ врачами, переписывается съ ними бумагами за номерами.—Наконецъ, вся эта канитель завершается полнымъ разгромомъ отряда и необходимостью временно пополнить его составъ военными врачами....

Намъ кажется, что при организаціи дѣла въ Москвѣ сдѣлана ошибка, которая въ значительной мѣрѣ повліяла на составъ уполномоченныхъ, а стало быть, и на увеличеніе числа конфликтовъ. Мы имѣемъ въ виду желаніе сдѣлать трудъ уполномоченнаго безплатнымъ. Мотивы этого желанія намъ понятны. Но съ ними совершенно не согласуется дѣловая земская практика. Никому не придетъ въ голову настаивать, чтобы членъ управы, завѣдующій больницами—или даже чисто благотворительными учрежденіями,—работалъ безплатно. Не вознаграждаются лишь почетныя обязанности, которыя легко могутъ быть совмѣщены съ другой дѣятельностью. Такая практика, очевидно, болѣе выгодна для земскаго и городского хозяйства, такъ какъ безплатный трудъ обходится часто гораздо дороже. Но если трудно разсчитывать на даровой трудъ дѣловыхъ людей на мѣстѣ, то почему-же крайне сложныя, совершенно исключительныя и тяжелыя обязанности уполномоченнаго на войнѣ должны были привлечъ многихъ даровыхъ и вмѣстѣ съ тѣмъ дѣловыхъ работниковъ? Почетные представители земства на войнѣ обстоятельствами дѣла вовсе не требовались. Нужны были работники, хорошіе организаторы, умѣющіе не только поставить хозяйственную часть отрядовъ на должную высоту, но и выполнить другую крайне непріятную и тяжелую миссію постоянной возни съ пестрымъ составомъ персонала, объединеніе его, устраненіе всѣхъ поводовъ для ссоръ и взаимныхъ недоразумѣній, созданіе условій легкой и радостной

работы. Съ другой стороны, уполномоченные должны были неуклонно защищать интересы земства отъ всякихъ на нихъ покушеній, поставить правильно отчетность, вести сношенія съ управой, жить въ тяжелыхъ походныхъ условіяхъ, переносить въ первую голову всѣ невзгоды, выпадавшіе на долю отряда, подвергаться всѣмъ случайностямъ войны и постояннымъ опасностямъ зараженія всевозможными инфекціями.... Для выполненія такихъ, исключительно трудныхъ и рискованныхъ обязанностей приходилось выбирать людей изъ числа немногихъ, заявлявшихъ о своемъ желаніи ѣхать на войну. Приходилось радоваться каждому такому заявленію и сейчасъ-же на него соглашаться, потому что во многихъ случаяхъ вовсе не находилось охотниковъ принять на себя это почетное званіе. Вторая ошибка, которая во многихъ случаяхъ была допущена при спѣшной организаціи дѣла, сводится къ малому знакомству персонала между собою и съ уполномоченнымъ. Въ одномъ письмѣ къ кн. Г. Е. Львову Вас. Вас. Татариновъ, жалуясь на создавшееся въ Тульскомъ отрядѣ положеніе, говоритъ между прочимъ: «я поступилъ съ непростительнымъ легкомысліемъ, начавъ знакомство съ отрядомъ въ вагонѣ желѣзной дороги». Это искреннее и цѣнное замѣчаніе является результатомъ тяжелаго опыта и мы отъ души желаемъ, чтобы оно послужило на пользу будущимъ общественнымъ дѣятелямъ въ аналогичныхъ предпріятіяхъ. Знать *хорошо* людей, съ которыми предстоитъ работать въ исключительныхъ условіяхъ,—вотъ первый залогъ успѣха. Достигнуть этого было не такъ трудно, если-бы на каждые одинъ-два отряда былъ избранъ уполномоченный. Наконецъ, третьимъ крупнымъ дефектомъ организаціи отрядовъ нужно признать ту неопредѣленность отношеній, которая существовала въ отрядахъ: въ громадномъ большинствѣ случаевъ отряды не получили никакихъ инструкцій.

Мы остановились такъ долго на этомъ вопросѣ по двумъ причинамъ: 1) отсутствіе коллегіальности въ зем-

скихъ отрядахъ и общеземской организаціи служило уже не разъ предметомъ одностороннихъ выступленій въ печати и 2) опытъ прошлаго долженъ помочь въ будущемъ избавиться отъ сдѣланныхъ ошибокъ.

Резюмируя все сказанное, мы полагаемъ: 1) во главѣ каждаго отряда (въ крайнемъ случаѣ—двухъ) долженъ стоять уполномоченный, являющійся отвѣтственнымъ хозяиномъ всего дѣла; 2) уполномоченный долженъ быть избранъ изъ числа авторитетныхъ общественныхъ дѣятелей, хорошо знакомыхъ съ постановкою медицинскихъ учрежденій и средою работниковъ на этомъ поприщѣ; 3) при остальныхъ равныхъ условіяхъ, при выборѣ предпочтеніе слѣдуетъ отдать врачу—общественному дѣятелю (гласному и т. п.); 4) уполномоченный долженъ получать подъемныя и вознагражденіе—неменьшія, чѣмъ старшій врачъ отряда; 5) уполномоченный долженъ принимать самое дѣятельное участіе въ снаряженіи отряда и приглашеніи персонала; 6) уполномоченному должно быть рекомендовано возможное привлеченіе состава отряда къ обсужденію всѣхъ деталей дѣятельности; 7) право окончательнаго рѣшенія, какъ и отвѣтственность за него—всецѣло лежатъ на уполномоченномъ; 8) персоналъ до зачисленія на службу долженъ въ ясныхъ выраженіяхъ быть освѣдомленъ о намѣченной организаціи отряда.

22.
Итоги перваго періода.

Подведемъ нѣкоторые итоги этого перваго періода дѣятельности общеземской организаціи на театрѣ военныхъ дѣйствій.

Какъ мы видѣли выше, отдѣльные отряды прибыли въ Манчжурію въ разное время. Въ зависимости отъ спроса даннаго момента работа ихъ носила чрезвычайно различный характеръ, въ однихъ случаяхъ протекая неизмѣнно на мѣстѣ перваго развертыванія отряда (Москвичи, Черниговцы), въ другихъ мѣняя его нѣсколько разъ. Если мы внимательно—день за днемъ—прослѣдимъ дѣятельность каждаго земскаго отряда со дня прибытія его въ Харбинъ до 15 сентября 1904 г. включительно, то передъ нами развернется слѣдующая картина:

Названіе отрядовъ.	Число стояновъ.	Всего прошло дней съ прибытія въ Харбинъ по 15 сентября вкл.	Въ томъ числѣ ушло дней на						
			Простой въ ожиданіи мѣста назначенія.	Простой по требованію военной администраціи.	Переѣзды.	Развертываніе госпиталей.	Ожиданіе больныхъ.	Работу.	
								Лазаретную.	На перевязочномъ пунктѣ.
1	2	3	4	5	6	7	8	9	10
Тульскій . . . I	4	123	—	28	10	14	3	65	3
„ II	4	123	—	28	10	14	3	65	3
Орловскій . . .	5	111	—	—	22	31	1	57	—
Харьковскій . I	3	98	5	—	14	4	2	70	3
„ „ II	3	98	5	—	14	4	2	70	3
„ „ III	3	98	36	—	16	4	1	38	3

Наваніе отрядовъ.	Число стоянокъ.	Всего прошло дней съ прибытія въ Харбинъ по 15 сентября вкл.	Въ томъ числѣ ушло дней на						
			Простой въ ожиданіи мѣста назначенія.	Простой по требованію военной администраціи.	Переѣзды.	Развертываніе госпиталей.	Ожиданіе больныхъ.	Работу.	
								Лазаретную.	На перевязочномъ пунктѣ.
1	2	3	4	5	6	7	8	9	10
Харьковск. IV	4	98	10	—	15	4	2	64	3
„ „ V	5	98	13	16	12	8	1	43	5
„ „ VI	5	98	13	16	12	8	1	43	5
Черниговскій . .	1	96	7	—	8	11	7	63	—
Воронежскій . I	2	86	8	—	9	14	12	43	—
„ „ II	3	86	8	—	11	4	12	43	8
Курскій I	3	86	5	—	13	10	—	58	—
„ „ II	3	86	5	—	13	10	—	58	—
Ярославскій. . .	2	85	2	—	12	5	—	66	—
Костромской . .	2	85	2	—	12	5	—	66	—
Московскій . . I	1	85	2	—	1	8	7	67	—
„ „ II	1	85	2	—	1	8	7	67	—
„ „ III	1	85	2	—	1	8	7	67	—
„ „ V	1	85	2	—	1	8	7	67	—
„ „ IV	4	85	2	—	17	10	22	32	2
По 21 отряду . .	—	1980	129	88	224	192	97	1212	38
%	—	100	6,5	4,5	11,3	9,7	4,9	61,2	1,9
Въ среднемъ на отрядъ	—	94,3	6,1	4,2	10,7	9,1	4,7	57,7	1,8

Эти цифры даютъ намъ очень пеструю картину, въ которой трудно подмѣтить какія-либо правильныя зависимости: одинъ и тотъ же отрядъ работалъ то въ самой передовой линіи, то въ глубокомъ тылу арміи, то развивалъ громадную дѣятельность, то какъ-бы отдыхалъ, тратя много времени на развертываніе новаго лазарета. Поэтому, не будемъ дѣлать попытокъ группировки приведенныхъ цифръ по какимъ-либо признакамъ. Для каждаго отряда

въ частности онѣ достаточно объясняются предшествующимъ историческимъ очеркомъ. Остановимся нѣсколько лишь на итоговыхъ данныхъ. Замѣтимъ предварительно, что въ графу 4-ю («Простой въ ожиданіи мѣста назначенія») вошли не совсѣмъ однородныя цифры, которыя въ нашихъ цѣляхъ не было основаній подвергать дальнѣйшей детализаціи: здѣсь и дѣйствительное ожиданіе назначенія (Харьковскіе I, II, V, VI, Воронежскіе, Курскіе, Ярославскій, Костромской, Московскіе), и дни хлопотъ о перевозочныхъ средствахъ (Харьковскіе III, IV), и отдыхъ въ Харбинѣ, и нерѣшительность (Черниговскій), и работа въ другихъ отрядахъ по снятіи этапа (Харьковскій III). Въ графѣ 10-й мы показали дни работы на перевязочныхъ пунктахъ, спеціально устроенныхъ отрядами въ полномъ составѣ; случайная дѣятельность въ этой области почти всѣхъ земскихъ отрядовъ будетъ показана особо.

Этапная дѣятельность вообще подвержена большимъ колебаніямъ и находится въ полной зависимости отъ военныхъ дѣйствій. При войнѣ наступательной однако этапы могутъ пріобрѣсти значительную устойчивость, такъ какъ на линіи, вновь занимаемыя войсками, можно выдвигать отряды изъ резерва или глубокаго тыла, оставляя на мѣстахъ уже развернувшіеся и работающіе впереди. Совершенно иначе обстоитъ дѣло при отступленіи: этапы становятся непрочными, часто снимаются и передвигаются съ мѣста на мѣсто. Очевидно, при такихъ обстоятельствахъ значительное время должно уходить на дорогу, ожиданіе новыхъ назначеній, развертываніе, ожиданіе больныхъ. При разсмотрѣніи итоговъ помѣщенной выше таблицы, мы должны также помнить, что она имѣетъ дѣло съ *первымъ* періодомъ работы земскихъ отрядовъ, когда распредѣленіе ихъ и начало дѣятельности встрѣчали особенно много затрудненій. Тѣмъ не менѣе время работы земскихъ лазаретовъ очень значительно. Съ момента прибытія въ Харбинъ по 15 сентября включительно каждый земскій отрядъ

пробылъ въ Манчжуріи въ среднемъ 94,3 дня (колебанія отъ 85 до 123); въ общей сложности всѣ отряды—1980 дней. Изъ этого времени 1250 дней или 63,1% ушли на работу въ лазаретахъ и на спеціально устроенныхъ перевязочныхъ пунктахъ; 730 дней (36,9%)—на переѣзды, ожиданіе назначенія, простой въ свернутомъ видѣ по распоряженію военной администраціи въ ожиданіи боя, развертываніе госпиталей и ожиданіе больныхъ. Послѣдняя рубрика, въ большинствѣ случаевъ, совершенно ничтожна: въ передовой линіи немедленно вслѣдъ за открытіемъ лазарета онъ начиналъ наполняться больными; сколько-нибудь замѣтные періоды этого рода вынужденнаго бездѣйствія относятся исключительно къ тылу: такъ долго ждалъ больныхъ Воронежскій лазаретъ въ Харбинѣ, Черниговскій въ Яомыни, Московскій въ Лошагоу. IV-ый Московскій отрядъ въ этомъ отношеніи занимаетъ особое мѣсто: послѣ несовсѣмъ удачнаго выступленія къ Бенсиху во время самаго разгара Ляоянскаго сраженія, онъ снова двинулся изъ Лошагоу въ Каюань въ ожиданіи дальнѣйшихъ военныхъ событій; но благодаря наступившему затишью, не получилъ ни одного больного вплоть до переѣзда въ Шихуйченъ. Развертываніе земскихъ лазаретовъ брало на этапахъ совершенно ничтожное время: въ большинствѣ случаевъ 2—3 дня въ мѣстѣ каждой новой стоянки. Гораздо дольше дѣло шло въ тылу (Лошагоу, Яомынь, Харбинъ); особенно много затратилъ на это дѣло Орловскій отрядъ въ Харбинѣ—въ виду болѣзни врача и уполномоченнаго (М. А. Кожушко). Каждый день пребыванія земскихъ отрядовъ на Дальнемъ Востокѣ обходился около 1200 р. (жалованье и продовольствованіе персонала) и потому учетъ того времени, которое они не могли, по обстоятельствамъ дѣла, посвятить работѣ,—представляетъ несомнѣнный интересъ.

Чтоже сдѣлано земскими лазаретами въ теченіе тѣхъ 1250 дней работы, которые выпали имъ на долю за разсматриваемое время? Оставляя пока въ сторонѣ дѣятель-

ность перевязочно-питательныхъ пунктовъ, сгруппируемъ данныя, касающіяся лазаретной работы.

Названіе отрядовъ.	Мѣсто стоянки.	Дней работы лазарета.	По московскимъ предположеніямъ: Нормальное число кроватей.	По московскимъ предположеніямъ: Максимальное число кроватей.	За все время работы должно быть: Нормальное количество дней-кроватей.	За все время работы должно быть: Максимальное количество дней-кроватей.	Въ дѣйствительности было: Больныхъ и раненыхъ.	Въ дѣйствительности было: Дней-кроватей.	Въ дѣйствительности было: Въ среднемъ ежедневно занято кроватей.	Въ дѣйствительности было: Средняя продолжительность пребыванія въ лазаретѣ.
1	2	3	4	5	6	7	8	9	10	11
Тульскій. .	Дашичао . .	37	50	100	1850	3700	1409	4019	109,0	2,9
„ „	Ляоянъ . . .	14	50	100	700	1400	167	1169	83,5	7,0
„ „	Харбинъ . .	14	50	100	700	1400	158	1998	142,7	12,6
Орловскій .	Дашичао . .	21	25	50	525	1050	281	968	46,1	3,4
„ „	Ляоянъ . . .	3	25	50	75	150	48	119	40,0	2,4
„ „	Анпинъ . . .	31	25	50	775	1550	769	2338	75,4	3,0
„ „	Сяпу	2	25	50	50	100	151	302	151,0	2,0
„ „	Харбинъ . .	—	—	—	—	—	—	—	—	—
Харьковскій	Сяолиндзе .	54	50	100	2700	5400	1641	3476	64,4	2,1
„ „	Холангоу . .	22	25	50	550	1100	719	910	41,4	1,2
„ „	Анпинъ	48	25	50	1200	2400	2880	5504	60,0	1,9
„ „	Ляоянъ . . .	27	50	100	1350	2700	768	3924	145,3	5,1
„ „	Харбинъ . .	16	150	300	2400	4800	301	4816	301,0	16,0
Черниговск.	Яомынь . .	63	25	50	1575	3150	155	2795	44,4	17,4
Воронежск.	Янтай . . .	43	50	100	2150	4300	1047	5325	123,8	5,1
„ „	Янт. копи . .	20	—	—	—	—	235	684	34,2	2,9
„ „	Харбинъ . .	—	—	—	—	—	—	—	—	—
Курскій . .	Хайченъ . .	18	50	100	900	1800	567	1834	102,0	3,2
„ „	Мукденъ . .	26	50	100	1300	2600	414	2099	80,7	5,1
„ „	Каюань. . .	14	50	100	700	1400	81	550	39,3	7,2
Ярославско-Костромск.	Айсядзянь .	17	50	100	850	1700	451	1653	97,2	3,7
„ „	Тьелинъ. . .	49	50	100	2450	4900	603	2895	59,1	4,7
Мословск. I, II, III и V	Лошагоу . .	67	100	200	6700	13400	336	11.437	170,7	34,0
Московск. IV	Лошагоу . .	32	25	50	800	1600				
Всего .					30.300	60.600	13.181	58.815		4,5

И такъ, за время работы своей, то есть въ теченіе всѣхъ тѣхъ дней, когда были открыты земскіе лазареты, отряды

приняли 13.181 больного, которые въ общей сложности провели на койкахъ 58.815 дней. Эти цифры относятся, какъ указывалось уже выше, лишь къ первому, описанному нами періоду дѣятельности, охватывающему время съ пріѣзда отдѣльныхъ отрядовъ на театръ военныхъ дѣйствій до 15 сентября включительно. Въ таблицѣ мы показали ихъ для каждаго земскаго лазарета въ отдѣльности: въ соотвѣтствующихъ графахъ читатель найдетъ число дней работы лазарета, количество принятыхъ больныхъ и проведенныхъ ими въ общей сложности дней, среднее число занятыхъ ежедневно коекъ и среднюю продолжительность пребыванія больного на попеченіи отряда. Какъ учесть относительную количественную цѣнность работы, выражающейся этими цифрами? Сравнить ее съ работою другихъ однородныхъ учрежденій? Но этаповъ или этапныхъ лазаретовъ на театрѣ войны за этотъ первый періодъ времени функціонировало очень немного. Никакихъ отчетовъ о дѣятельности ихъ не опубликовано, а немногія цифры, имѣющіяся въ нашемъ распоряженіи, касаются дѣятельности *всѣхъ* краснокрестныхъ учрежденій района дѣйствующей арміи и притомъ за цѣлый годъ. Ни періода, ни типа учрежденій изъ этихъ суммарныхъ цифръ мы не можемъ выдѣлить. При такихъ условіяхъ всякія сравненія являлись бы простой игрой цифрами. Желая однако дать какое-либо мѣрило оцѣнки работы земскихъ лазаретовъ за первый періодъ ихъ дѣятельности, мы рѣшили сравнить отчетныя цифры съ тѣми предположеніями и гаданіями, которыя имѣли мѣсто на московскихъ совѣщаніяхъ. Мы знаемъ, что каждый отрядъ организованъ на 25 кроватей; въ случаѣ нужды онъ долженъ былъ расширить свою дѣятельность и принимать одновременно до 50 больныхъ. Вотъ, стало быть, тѣ размѣры, въ которыхъ рисовалась дѣятельность отрядовъ общеземскимъ совѣщаніямъ: нормальное количество коекъ—25, максимальное—50. Сопоставляя эти цифры съ

числомъ дней дѣйствительной работы лазарета на мѣстѣ каждой стоянки и съ количествомъ развернувшихъ его отрядовъ, мы получили число дней—кроватей при нормальныхъ условіяхъ и при наивысшемъ напряженіи дѣятельности, на какое разсчитывали въ Москвѣ. Оказывается, что въ первомъ случаѣ (графа таблицы 6-я) всѣ отряды должны были дать 30.300 больничныхъ дней, во второмъ—60.600. Въ дѣйствительности напряженіе дѣятельности, какъ видно изъ таблицы, сильно колебалось по мѣсту и времени. Отчасти на такія колебанія оказывали вліяніе и взгляды персонала. Въ общемъ же за все время и для всѣхъ отрядовъ работа почти достигала наивысшаго развитія, о какомъ мечтали организаторы дѣла: дѣйствительное число дней—кроватей (58.815) менѣе намѣченннаго максимума лишь на 1785.

Не слѣдуетъ впрочемъ думать, что итоговыя цифры, приводимыя въ таблицѣ, отражаютъ вполнѣ ходъ работы: въ дѣйствительности она шла крайне неровно: днями и недѣлями лазареты почти пустовали и персоналъ «болѣлъ отъ отсутствія работы», а вслѣдъ за тѣмъ больные и раненые переполняли ихъ въ такой мѣрѣ, о которой въ Москвѣ никто и не помышлялъ.

Ниже мы увидимъ, что на самомъ дѣлѣ работа земскихъ отрядовъ значительно превысила всѣ первоначальные разсчеты и предположенія. Теперь же, чтобы не возвращаться къ приведенной таблицѣ, остановимся нѣсколько на цифрахъ послѣдней (11-ой) графы. Здѣсь показана средняя продолжительность пребыванія больного въ лазаретѣ: въ общемъ она составляетъ почти 4,5 (4,46) дня. Эта цифра показываетъ какъ-будто, что земскіе отряды выполняли именно ту работу, которая была для нихъ намѣчена въ Москвѣ и Петербургѣ, то есть развивали главнымъ образомъ этапную дѣятельность. Но такое заключеніе было-бы слишкомъ поспѣшнымъ. Въ дѣйствительности приведенная средняя подвержена большимъ колебаніямъ: для однихъ

отрядовъ она опускается до 1;2, для другихъ поднимается до 34. Если мы сгруппируемъ дѣятельность отрядовъ, принимая во вниманіе близость ея къ бою, по мѣсту и времени, то получимъ слѣдующія цифры:

Въ Холангоу и Сяпу	средняя продолжит. пребыванія	1,4	дня.
» Сяолиндзе, Анпинѣ, Янтайскихъ копяхъ	»	2,7	»
» Дашичао, Хайченѣ, Айсядзянѣ	»	3,1	»
» Ляоянѣ, Янтаѣ, Мукденѣ, Тьелинѣ, Каюанѣ	. . . .	5,1	
» Яомыни, Лошагоу, Харбинѣ	. . . . .	21,8.	

Еще рѣзче выяснится эта разница, если мы соединимъ всѣ имѣющіяся у насъ цифры въ три группы, которымъ мы можемъ, по характеру ихъ дѣятельности, присвоить названія: врачебно-питательныхъ этапныхъ пунктовъ, этапныхъ лазаретовъ и стаціонарныхъ госпиталей. Въ первую группу отойдутъ: Дашичао, Анпинъ, Сяпу, Сяолиндзе, Холангоу, Янтайскія копи, Хайченъ, Айсядзянь; во вторую: Ляоянъ, Янтай, Мукденъ, Тьелинъ, Каюань; въ третью: Яомынь, Лошагоу, Харбинъ. Средняя продолжительность пребыванія больныхъ въ лазаретѣ выразится для этихъ трехъ группъ слѣдующими цифрами:

I группа	(врачебно-пит. этапные пункты) . . .	2,38	дня.
II »	(этапные лазареты).	5,04	»
III »	(стаціонарные госпиталя)	21,80	».

Этими данными устанавливается не только значительное разнообразіе земской дѣятельности на театрѣ войны, но также и *приспособляемость* ея къ обстоятельствамъ мѣста и времени: часто одинъ и тотже отрядъ послѣдовательно проходилъ всѣ эти категоріи работы и соотвѣтственнымъ образомъ измѣнялъ внѣшность лазарета, характеръ пользованія больныхъ и всю постановку дѣла [1]).

[1]) Характеристику заболѣваній въ цифрахъ мы оставляемъ до конца этой работы. Здѣсь отмѣтимъ лишь, что изъ 13.181 лица, про-

Этимъ впрочемъ работа отрядовъ въ разсматриваемый періодъ не ограничилась. Когда послѣ значительныхъ боевъ мимо земскихъ пунктовъ тянулись вереницы раненыхъ, явилась необходимость организовать для этихъ транспортовъ быструю заготовку пищи. Въ дальнѣйшемъ изложеніи читатель увидитъ, какихъ крупныхъ размѣровъ достигъ въ земскихъ отрядахъ этотъ родъ дѣятельности во время боевъ при Шахэ, Сандепу и Мукденѣ. Въ лѣтнюю и осеннюю кампанію онъ былъ еще въ зачаточномъ состояніи. Отдѣльные отряды не вели даже записи выдаваемыхъ ими обѣдовъ, смотря на эту работу какъ на естественное дополненіе къ функціямъ своего лазарета. Поэтому мы не имѣемъ полныхъ цифръ выданныхъ горячихъ порцій. Но и то, что записано, представляетъ въ общемъ внушительную картину.

Названіе отряда.	Мѣсто стоянки.	Время.	Выдано горячихъ порцій.	Порцій чаю съ хлѣбомъ
Тульскій . . .	Дашичао, Ляоянъ.	25/v—19/vii	?	?
Орловскій . .	Дашичао, Ляоянъ, Анпинъ, Сяпу	6/vi—19/viii	?	?
Харьковскій .	Сяолиндзе . .	19/vii	250	250
„ „	„ „	13—14/viii	834	834
„ „	Холангоу . . .	28/vi—19/vii	763	—
„ „	Сяпу	14/viii	745	—
„ „	Куюшу. . . .	16/viii	295	—
„ „	Ляоянъ. . . .	17—19/viii	2592	4592
Воронежскій .	Янтай	7/vii—20/viii	?	?
„ „	Янтайскія копи	20/viii	300	300

шедшаго черезъ земскіе лазареты въ теченіе этого періода, то есть по 15 сентября—раненыхъ зарегистрировано 5136 (38,9%), больныхъ 8045 (61,1%).

Названіе отряда.	Мѣсто стоянки.	Время.	Выдано горячихъ порцій.	Порцій чаю съ хлѣбомъ
Воронежскій	Мукденъ . . .	23/VIII—2/IX	764	—
Курскій . . .	Хайченъ, Мукденъ, Каюань.	2/VII—15/IX	8324 *)	560
„ „				
Ярославско-Костр. . . .	Тьелинъ . . .	17/VIII—24/VIII	10.370	?
Черниговскій.	Яомынь . . .	8/VII—15/IX	8000	?
Московскій. .	Лошагоу . . .	12/VII—15/IX	3000	?
„ „	По дорогѣ отъ Сяодагая на Мукденъ . .	14—20/VIII	175	?
„				
Общеземск. орган. . . .	Харбинъ . . .	27/VIII—3/IX	12.000	**)
Всего . .		За іюль и августъ.	48.412	6536

Болѣе другихъ хвалили Ярославско-Костромской питательный пунктъ въ Тьелинѣ: уполномоченный отряда (Д. И. Блатовъ) сумѣлъ поставить дѣло просто, безъ особыхъ затѣй, руководилъ имъ самъ и систематически устранялъ изъ обихода своего питательнаго пункта всякую формалистику и неизбѣжныя тренія. Намъ пришлось видѣть работу пункта нѣсколько позже, во время боя при Шахэ. Земскій лазаретъ отстоялъ отъ станціи болѣе чѣмъ на версту. Телеграммы и устные заказы проѣзжающихъ немедленно доставлялись Д. И. Блатову желѣзнодорожною прислугою. Онъ спалъ, не раздѣваясь, а его прелестный конь («Васька») стоялъ круглыя сутки осѣдланнымъ. По полученіи заказа, Дм. Ив. немедленно взбирался на Ваську и мелкой рысцой ѣхалъ на станцію. Здѣсь въ нѣсколькихъ шагахъ отъ платформы стоялъ жалкій сарайчикъ изъ

*) Въ томъ числѣ 6448 обѣдовъ и 1876 завтраковъ.

**) Отпущено около 3600 ведеръ кипятку.

продырявленныхъ циновокъ — съ односкатной крышей, застеленной брезентами. Изъ сарайчика день и ночь валилъ дымъ. Половина его занята тремя вмазанными котлами, въ которыхъ непрерывно поддерживался на каменномъ углѣ запасъ кипятку (52 ведра). Въ этомъ-же отдѣленіи стоитъ маленькая плитка, отапливаемая щепками; на ней ушатъ, въ которомъ въ теченіе 24 часовъ въ сутки варятъ яйца—одинъ комплектъ за другимъ. Рядомъ, во второмъ отдѣленіи («кухнѣ»)—два высокихъ вмазанныхъ котла на 15 ведеръ мѣрныхъ каждый. Здѣсь все завалено и заставлено: безконечное количество высокихъ ящиковъ съ яйцами, мѣшки съ рисомъ, крупами, мукою, сахаромъ, горы бѣлаго и чернаго хлѣба, на столахъ—груды разрубленнаго мяса, отъ полу до крыши—ящики съ консервами, качаны свѣжей капусты, безконечное количество липовыхъ деревянныхъ ложекъ и жестяныхъ ведеръ. Въ этомъ царствѣ суетится поваръ съ взъерошенными волосами и потрепаннымъ, нервнымъ лицомъ. Ему помогаетъ китаецъ въ бѣломъ фартукѣ, тихій и выдержанный, легко, быстро и отчетливо исполняющій свое дѣло. Около котловъ съ кипяткомъ—два кочегара, дежурящіе по очереди. Если въ запасѣ до прихода поѣзда имѣется часа четыре, котлы наполняются мясомъ (13 пудовъ), капустой (4 пуда), рисомъ (20 ф.), и заправляются постепенно 10 ф. соли и 10 ф. муки. Если въ поѣздѣ ожидается болѣе 500 человѣкъ, немедленно начинается «чистка» консервовъ: топоромъ открывается ящикъ, ножами и машинкой быстро одна за другой откупориваются всѣ 48 жестяныхъ коробокъ и содержимое ихъ вываливается въ лохани. Въ каждой банкѣ 1 ф. 70 зол. готовыхъ мясныхъ щей съ кашей; каждая банка идетъ на троихъ. Такимъ образомъ ящика хватаетъ почти на 150 человѣкъ; раскупорка его беретъ—при большомъ навыкѣ—$^1/_2$ часа. Затѣмъ рѣжется на глазъ хлѣбъ. По прибытіи поѣзда, къ кухнѣ тянется вереница санитаровъ съ ведрами (здоровые солдаты, сопровождающіе

больныхъ и раненыхъ). Добравшись по очереди до котла, санитаръ объявляетъ число раненыхъ въ его вагонѣ, получаетъ въ свое ведро соотвѣтственное число порцій и проходитъ за хлѣбомъ, куски котораго набираетъ себѣ обыкновенно въ фартукъ. Какъ только первый котелъ опорожненъ, въ него, если въ этомъ есть надобность, засыпаются консервы и заливаются кипяткомъ изъ сосѣдняго отдѣленія; въ топку подваливается уголь и къ концу раздачи консервы уже кипятъ. Вкусъ ихъ вполнѣ приличенъ; щи нѣсколько жирны, но нравятся солдатамъ, хотя несомнѣнно въ нихъ чувствуется нѣкоторый непривычный привкусъ. Все это дѣло ведется четырьмя лицами, при чемъ въ моменты особаго напряженія приходится нанимать имъ въ помощь еще 2—3 китайцевъ. За 8 дней работы питательный пунктъ, какъ показано въ таблицѣ, выдалъ 10370 горячихъ порцій, при чемъ израсходовалъ (кромѣ консервовъ):

1) хлѣба чернаго	119	пудовъ	на	180	р.;
2) хлѣба бѣлаго	224	»	»	470	р.;
3) мяса	119	»	»	780	р.;
4) яицъ	15.700	шт.	»	240	р.;
5) разныхъ мелочей		на	»	130	р.
Всего израсходовано				1800	р.

или 17,3 коп. на человѣка; на каждаго пришлось въ среднемъ $1^1/_2$ ф. хлѣба, $^1/_2$ ф. мяса, $1^1/_2$ яйца.

Если мы будемъ считать, что двойная выдача на пунктѣ соотвѣтствовала питанію больного въ лазаретѣ въ теченіе цѣлыхъ сутокъ [1]), то къ 58.815 днямъ-кроватямъ, проведеннымъ въ земскихъ лазаретахъ за разсматриваемый періодъ времени, мы должны прибавить, по меньшей мѣрѣ, еще 23 тысячи полныхъ продовольственныхъ дней.

Мы знаемъ уже, что земскимъ отрядамъ пришлось

[1]) Стоимость продовольственнаго дня въ среднемъ для персонала и больныхъ опредѣлялась въ Тьелинскомъ лазаретѣ 37,1 коп.

работать и въ качествѣ перевязочныхъ пунктовъ. Въ цифрахъ мы можемъ указать только часть этой работы, такъ какъ при постоянной спѣшкѣ во время боевъ зарегистрировать ее сколько-нибудь полно персоналу не удавалось.

Названіе отряда.	Мѣсто.	Время.	Число наложенныхъ повязокъ.
Тульскій	Дашичао	27/VI—12/VIII	256
„ „	Ляоянъ	17—19/VIII	202
Орловскій . . .	Гайджоу	3—4/VI	200
Харьковскій . . .	Ляоянъ	17—19/VIII	632
Воронежскій . .	Янтай	20/VIII	400
„ „ . . .	Янтайскія копи .	20/VIII	100
Курскій	Мукденъ, Каюань	25/VII—15/IX	?
„ „ Яросл.-Костромской	Тьелинъ	22/VIII	400
Персоналъ Воронежскаго, Орловскаго, Харьковскаго отрядовъ.	На общеземскомъ перевязочномъ пунктѣ въ Харбинѣ	25/VIII—3/IX	1000
Всего . . .			3190

Въ таблицу включены, конечно, лишь тѣ перевязки, которыя сдѣланы отрядами раненымъ, нележавшимъ въ земскихъ лазаретахъ.

Персоналъ сопровождалъ кромѣ того нѣсколько теплушечныхъ поѣздовъ и обслуживалъ, по мѣрѣ возможности, эвакуируемыхъ въ нихъ раненыхъ: такъ Орловскій отрядъ оборудовалъ 27/VI цѣлый поѣздъ въ 300 человѣкъ и сопровождалъ его отъ Дашичао до Харбина; пять поѣздовъ, организованныхъ кн. Г. Е. Львовымъ, обслужены Воронежскимъ, Орловскимъ, Тульскимъ и Харьковскимъ отрядами по пути отъ Янтая до Харбина (20—25/VIII) и т. д. Къ сожалѣнію, это вынужденное уча-

стіе въ эвакуаціи носило на первыхъ порахъ характеръ полнѣйшей импровизаціи и персоналъ отрядовъ горько жалуется на условія, въ которыхъ ему пришлось везти раненыхъ. Такимъ образомъ часть даже того времени, которое отнесено нами выше на переѣзды (для всѣхъ отрядовъ 224 дня) ушло на обслуживаніе больныхъ.

Чтобы закончить очеркъ работы земскихъ отрядовъ за разсматриваемый періодъ, мы должны еще упомянуть объ амбулаторной дѣятельности земскихъ врачей. Почти на всѣхъ стоянкахъ былъ организованъ пріемъ приходящихъ больныхъ, который лишь въ немногихъ мѣстахъ пріурочивался къ опредѣленнымъ часамъ; въ большинствѣ случаевъ амбулаторіи дѣйствовали съ утра до ночи. Число посѣщеній весьма различно: въ зависимости отъ мѣста стоянки и количества расположенныхъ въ окрестностяхъ войскъ оно колеблется отъ 1—2 въ день (Черниговскій отрядъ въ Яомыни) до 85 (отдѣльные дни въ Харьковскомъ Ляоянскомъ лазаретѣ). Амбулаторія почти вездѣ служитъ пріемнымъ покоемъ для лазарета и въ нѣкоторыхъ мѣстахъ совершенно сливается съ послѣднимъ (Харьковскій отрядъ въ Анпинѣ). Въ немногихъ отрядахъ ведется правильная (хотя и далеко неполная) запись приходящихъ больныхъ; представители другихъ отрядовъ могутъ указать лишь приблизительныя цифры. Съ такою оговоркою мы можемъ дать слѣдующую таблицу:

Названіе отряда.	Мѣсто стоянки.	Принято амбулаторныхъ больныхъ.	
Тульскій.	Дашичао	Около	2500
Орловскій	Анпинъ	„	300
Харьковскій	Анпинъ	„	?
„ „	Холангоу.	„	200
„ „	Сяолиндзе		504
„ „	Ляоянъ		1400
Воронежскій	Янтай.		862

Названіе отряда.	Мѣсто стоянки.	Принято амбулаторныхъ больныхъ.
Курскій	Хайченъ	513
„ „	Мукденъ	560
„ „	Каюань.	283
Яросл.-Костр. . . .	Айсядзянь	Около 400
„ „	Тьелинъ.	„ 400
Черниговскій	Яомынь	„ 100
Московскій	Лошагоу	„ 670
Всего . . .		Около 8800.

Приходящіе больные получали безплатно лѣкарства. Но въ первой линіи врачи отмѣчаютъ весьма малую пользу отъ такихъ посѣщеній: возвращаясь назадъ въ часть и продолжая жить въ крайне неблагопріятныхъ условіяхъ, больной скоро оказывался вынужденнымъ снова явиться въ лазаретъ, но уже съ тѣмъ, чтобы лечь на койку. Помощью врачебнаго персонала пользовались не только военные, но также желѣзнодорожники и китайцы: такъ, напримѣръ, въ Янтаѣ изъ 862 зарегистрированныхъ лицъ 41 (4,9%) принадлежали къ служащимъ на желѣзной дорогѣ и 73 (8,5%) къ окрестному китайскому населенію.

На основаніи приведенныхъ цифръ можно съ увѣренностью утверждать что земскіе отряды за три первые мѣсяца работы на Дальнемъ Востокѣ оказали тотъ или иной видъ помощи, по крайней мѣрѣ, 75.000 больныхъ и раненыхъ воиновъ [1]).

Таковы *количественные* итоги. Какова была работа земскихъ отрядовъ въ *качественномъ* отношеніи?

[1]) 13.181 стаціонарныхъ больныхъ, 8800 амбулаторныхъ, 3190 перевязокъ, 48.412 горячихъ порцій, 6536—чаю съ хлѣбомъ, около 3000 человѣкъ, слѣдовавшихъ въ поѣздахъ съ земскимъ персоналомъ; всего—83.119.

Передъ нами лежитъ солидная коллекція газетныхъ вырѣзокъ. Во всѣхъ этихъ телеграммахъ, корреспонденціяхъ, частныхъ письмахъ, попавшихъ въ печать, заключаются лестныя, иногда восторженныя вѣсти о работѣ земскихъ отрядовъ. И намъ извѣстенъ только одинъ неблагопріятный отзывъ: это телеграмма, въ которой сообщаются слухи о «справедливыхъ нареканіяхъ» на дѣятельность отряда, работавшаго въ Яомыни. По объясненію уполномоченнаго, авторъ телеграммы никогда не былъ въ Черниговскомъ лазаретѣ и передавалъ непровѣренные имъ слухи. Какъ бы то ни было, этотъ отзывъ, о которомъ мы считали себя обязанными упомянуть, совершенно тонетъ въ хвалебныхъ заявленіяхъ самыхъ различныхъ лицъ. Самъ авторъ упомянутой телеграммы (В. И. Немировичъ-Данченко) во многихъ случаяхъ говоритъ о земцахъ на войнѣ—тепло и сочувственно.

Нѣкоторую долю похвалъ, расточавшихся печатью по адресу нашихъ отрядовъ, необходимо отнести прямо на счетъ симпатій къ земству, которыя въ то время были очень распространены: передъ авторами писемъ и корреспонденцій стояли представители военной бюрократіи, организовавшіе санитарную часть арміи, бюрократы гражданскіе, выступавшіе въ качествѣ руководителей краснокрестныхъ учрежденій и, наконецъ, общественные дѣятели; всѣ симпатіи сосредоточивались, конечно, на послѣднихъ и это должно было затушевывать ихъ недостатки и подчеркивать достоинства. Несомнѣнную роль въ этомъ общемъ сочувствіи съиграло, конечно, уже начавшееся въ то время освободительное движеніе: сила протеста противъ правящей бюрократіи заставляла съ особенной любовью останавливаться на работѣ въ Манчжуріи независимыхъ общественныхъ дѣятелей, изъ которыхъ земцы были наиболѣе популярными. Гоненія Плеве противъ земской организаціи чрезвычайно способствовали росту общественныхъ симпатій къ ней и необходимо признать, что, въ силу всѣхъ этихъ

обстоятельствъ, земскіе отряды передъ лицомъ печати очутились въ концѣ концовъ какъ-бы въ привилегированномъ положеніи. Между тѣмъ работа многихъ краснокрестныхъ учрежденій стояла нисколько не ниже и заслуживаетъ самаго лестнаго отзыва. Къ слову сказать, мы не можемъ согласиться и съ тѣми нападками, которымъ систематически подвергался въ печати покойный С. В. Александровскій. Онъ велъ дѣло опытной рукой, живо и энергично. И мы не представляемъ себѣ человѣка, который въ несчастныхъ условіяхъ послѣдней кампаніи сумѣлъ-бы поставить дѣло Краснаго Креста лучше. Къ сожалѣнію, мы должны отмѣтить, что пророческія слова Пирогова, приведенныя нами въ началѣ этой работы, въ значительной мѣрѣ оправдались практикой послѣдней кампаніи: механизмъ Общества Краснаго Креста осложнился, движенія его стали медленнѣе; вся дѣятельность приняла болѣе суровый, оффиціальный характеръ; явилась продолжительная и утомительная переписка, придирчивый и мелочной контроль; личная дѣятельность оказалась стѣсненною разнаго рода формальностями [1]). Къ тому-же сотрудники главноуполномоченнаго, которыми награждала его Исполнительная Комиссія, оказывались далеко не всегда пригодными для удовлетворительнаго веденія возложенныхъ на нихъ обязанностей [2]). Со всѣмъ этимъ Александровскій боролся, какъ умѣлъ, стараясь вдохнуть жизнь въ порученное ему дѣло и дать возможный просторъ тѣмъ многочисленнымъ организаціямъ общественнаго характера, которыя группировались вокругъ Краснаго Креста, сохраняя отъ него либо полную, либо частичную хозяйственную самостоятельность. Что касается работы краснокрестнаго медицинскаго персонала, то въ

[1]) Пироговъ, ц. с, I, 270.

[2]) Необходимо оговориться: среди непосредственныхъ сотрудниковъ Александровскаго были и такія лица, которыя заслужили на войнѣ всеобщее уваженіе. Среди нихъ особенно выдѣлялась глубоко симпатичная фигура старшаго врача Краснаго Креста—Е. С. Боткина.

громадномъ большинствѣ случаевъ она была превосходна. Временами намъ приходилось завидовать блестящей постановкѣ отдѣльныхъ краснокрестныхъ учрежденій.

Мы можемъ говорить, конечно, лишь *о работѣ*; вся финансовая сторона дѣла осталась намъ совершенно неизвѣстной.

И такъ, для репутаціи *земскихъ* отрядовъ обстоятельства сложились необыкновенно благопріятно. Но были люди, которые наблюдали земскую работу безъ всякаго предубѣжденія въ ея пользу, и отзывы именно этихъ лицъ кажутся намъ особенно важными. Остановимся на нѣкоторыхъ изъ нихъ. Въ концѣ ноября намъ пришлось сдѣлать въ Медицинскомъ Обществѣ въ Харбинѣ сообщеніе о дѣятельности земскихъ отрядовъ. Докладъ вызвалъ многочисленныя возраженія. Отмѣчая ихъ, журналъ засѣданія продолжаетъ: «всѣми говорившими признавалось, что земскіе отряды работали прекрасно; желательно, чтобы, при расширеніи и систематизаціи этой работы [1]), она влилась во всѣ отрасли общаго дѣла помощи больнымъ и раненымъ и въ каждой принесла свою долю пользы». Необходимо замѣтить, что временное Медицинское Общество состояло главнымъ образомъ изъ военныхъ и краснокрестныхъ врачей, работавшихъ въ Манчжуріи, а потому отзывъ его кажется намъ весьма цѣннымъ.

Лѣтомъ 1904 г. Исполнительная Комиссія Краснаго Креста просила члена Наблюдательнаго Комитета сенатора А. А. Нарышкина объѣхать краснокрестныя учрежденія на театрѣ военныхъ дѣйствій и произвести имъ ревизію. А. А. Нарышкинъ осмотрѣлъ, кромѣ того, медицинскія учрежденія всѣхъ общественныхъ организацій. Какъ извѣстно, онъ отнесся довольно сурово къ С. В. Александровскому. Къ постановкѣ дѣла въ земскихъ отрядяхъ онъ, напротивъ, проявлялъ неизмѣнное сочувствіе, выступилъ съ заявленіемъ о полезной ихъ работѣ на земскомъ Орловскомъ

[1]) Пожеланія того и другого высказаны въ нашемъ докладѣ.

собраніи и своего сына (Юрія А. Нарышкина), пожелавшаго работать на театрѣ войны, направилъ въ составъ сотрудниковъ общеземской организаціи.

31 марта 1905 г. чрезвычайное Орловское земское собраніе привѣтствовало возвращеніе въ Россію Мих. А. Стаховича—главноуполномоченнаго объединенной дворянской организаціи и губернскаго предводителя дворянства. При самомъ открытіи засѣданія М. А. Стаховичъ «заявилъ собранію, что ему прямо поручено тѣми людьми, которые пользовались въ земскомъ отрядѣ въ манчжурской арміи и врачами, работавшими съ ними, принести ихъ единогласную и искреннюю признательность земству за такой уходъ и то участіе, которое они встрѣтили въ земскомъ отрядѣ» [1]).

Выше мы указывали мимоходомъ на телеграммы, которыми начальники воинскихъ частей благодарили отдѣльныя земства за работу ихъ отрядовъ. Такихъ телеграммъ за лѣто 1904 года накопилось много. Осенью наступилъ моментъ, когда главнокомандующій счелъ возможнымъ открыто заявить передъ всей Россіей о значеніи для арміи работы общеземской организаціи. Въ оффиціальной телеграммѣ на имя министра внутреннихъ дѣлъ онъ засвидѣтельствовалъ «о полезной и самоотверженной дѣятельности врачебно-санитарныхъ отрядовъ при Манчжурской арміи, снаряженныхъ на средства 14 земствъ внутреннихъ губерній, и высказалъ пожеланіе объ усиленіи этихъ отрядовъ». Какое вліяніе имѣла эта телеграмма на судьбу общеземской организаціи—мы увидимъ изъ дальнѣйшаго изложенія. Теперь-же отмѣтимъ лишь, что такое оффиціальное свидѣтельство главы арміи явилось для земскихъ работниковъ лучшею наградою—изъ всѣхъ, какія были въ распоряженіи генералъ-адъютанта А. Н. Куропаткина.

---

[1]) Журналъ чрезвычайнаго Орловскаго губ. земск. собр. Засѣданіе 31 марта 1905 г.

Очевидно, были какія-то особенности въ дѣятельности земскихъ отрядовъ, которыя, помимо указанныхъ выше причинъ, привлекали къ нимъ симпатіи и вниманіе. Въ чемъ онѣ заключались? Почему скромная въ количественномъ отношеніи земская работа въ Манчжуріи не потонула въ общей массѣ краснокрестныхъ и военно-медицинскихъ учрежденій?

Осенью 1904 г. земскіе харбинскіе лазареты посѣтили два извѣстныхъ писателя.

— Скажите, пожалуйста,—спросилъ одинъ изъ нихъ врача,—что могли бы вы отмѣтить какъ характерную особенность вашего лазарета? чѣмъ вы отличаетесь отъ другихъ?

— Я-бы сказалъ,—отвѣчалъ врачъ,—что мы старались сдѣлать какъ можно больше съ возможно меньшими затратами.

Этотъ общій принципъ земской работы, удачно выдвинутый земскимъ врачемъ въ приведенномъ отвѣтѣ, несомнѣнно такъ въѣлся въ плоть и кровь земскихъ дѣятелей, что и на войнѣ сохранилъ свое руководящее значеніе. Быть можетъ, *политика*, общій престижъ объединенной земской организаціи и т. п.—требовали иного. Но передъ задачами, поставленными живымъ дѣломъ, такія соображенія отступили на второй планъ. Земскіе отряды ѣхали на Дальній Востокъ, чтобы развернуть 525 коекъ при военныхъ этапахъ. Если бы они заняли еще существовавшіе къ ихъ пріѣзду этапы и ждали затѣмъ момента наступленія арміи, *формально* они выполнили бы свою задачу и, конечно, сумѣли бы обставить нарядно и образцово пять-шесть этаповъ. Вмѣсто этого отряды ринулись прямо въ дѣло, хватались за всякую работу, которая намѣчалась обстоятельствами, развили громадную сравнительно дѣятельность и, какъ мы увидимъ далѣе, не издержали всѣхъ своихъ рессурсовъ, но сохранили достаточные запасы для продолженія работы. Мы говорили выше, что часто завидовали внѣшнему блеску нѣкоторыхъ краснокрестныхъ учрежде-

ній. Мы должны признаться, что даже въ военныхъ госпиталяхъ *внѣшность* часто выгодно выдѣлялась при сравненіи ея съ земскими этапными лазаретами. Но смѣемъ думать, что громадное большинство солдатъ, лежавшихъ въ послѣднихъ, вспоминаютъ о нихъ съ теплымъ участіемъ. Мы не имѣемъ въ виду выдвигать земскую экономію на войнѣ—какъ достоинство: быть можетъ, не только для внѣшняго престижа организаціи, но и въ интересахъ настрадавшихся въ походѣ солдатъ,—слѣдовало нѣсколько болѣе думать о внѣшнемъ благоустройствѣ лазаретовъ, чѣмъ это дѣлалось въ первый періодъ кампаніи; мы констатируемъ лишь фактъ. Необходимо замѣтить, что къ факту этому отдѣльныя лица относились очень различно: были краснокрестные уполномоченные, которые въ своихъ донесеніяхъ считали необходимымъ обращать на эту сторону дѣла вниманіе кого слѣдуетъ; но высшія военныя власти, присмотрѣвшись къ общей постановкѣ дѣла въ земскихъ лазаретахъ, поняли и оцѣнили и мотивы земской экономіи, и причины, которыми нарушалось иногда внѣшнее великолѣпіе земскихъ лазаретовъ: въ громадномъ большинствѣ случаевъ земцы не знали отказовъ въ пріемѣ и потому въ минуты наплыва больныхъ вынуждены были забывать о внѣшности; съ другой стороны, они не имѣли за собою неистощимаго фонда Краснаго Креста или военнаго вѣдомства и должны были считаться со своимъ бюджетомъ. Приходилось прежде всего думать о томъ, чтобы избѣжать всего лишняго. Приходилось «стараться сдѣлать какъ можно больше, съ возможно меньшими затратами». Хорошая пища, внимательный уходъ и дружелюбное, неначальническое отношеніе къ больнымъ заставляли совершенно забывать о нѣкоторыхъ внѣшнихъ дефектахъ. Эти именно качества земскихъ лазаретовъ въ связи съ простотою и непритязательностью ихъ обстановки мало-по-малу заставили многихъ высшихъ чиновъ арміи относиться къ земцамъ съ уваженіемъ и доброжелательствомъ.

Но была и еще одна сторона дѣла, которая безусловно импонировала. Авторитетъ власти въ нашей арміи поддерживался единственнымъ средствомъ, находящимся въ рукахъ безотвѣтственной бюрократіи — силою. Безапелляціонный приказъ, начальственный окрикъ, угрозы, «незамедлительное примѣрное наказаніе» — ничто изъ обычнаго рецепта не было забыто. Для осуществленія всего этого затрачено много энергіи и много бумаги... Но нигдѣ, быть можетъ, сила исходящихъ номеровъ не подвергалась такому тяжелому испытанію. Въ бумажномъ потопѣ тонуло дѣло. Масса русскихъ людей, пригнанныхъ въ Манчжурію, подчинялась силѣ, угрюмо переносила страданія, вяло и равнодушно исполняя предъявленныя требованія. Вселить въ нее активность, иниціативу, которыя въ мирное время признавались вредными, было поздно. Эта масса защищала къ тому-же чужое дѣло и у власти не было средствъ внушить ей иное пониманіе окружающаго. При такихъ условіяхъ бумажный потокъ наталкивался на неожиданныя препятствія и, разбиваясь на мелкія брызги, тонулъ въ общемъ равнодушіи. Жизнь шла своимъ чередомъ и руководство событіями ускользало изъ рукъ военныхъ властей. Все это—*обычная* наша дѣйствительность. Но въ мирное время потокъ бумаги, идущій изъ Петербурга «во глубину Россіи», возбуждаетъ отвѣтную игру чиновничьихъ перьевъ во всѣхъ ея углахъ и это на долгое время создаетъ иллюзію воздѣйствія на жизнь и массы. На войнѣ безсиліе бумажнаго оружія сказывалось быстро и съ такою опредѣленностью, что ни одинъ умный и внимательный наблюдатель не могъ долго себя обманывать. И не въ этомъ-ли скептицизмѣ, питаемомъ изо-дня въ день всею окружающею дѣйствительностью, нужно видѣть причины нерѣшительности и колебаній, въ которыхъ такъ часто и легко обвиняли носителей высшей власти въ эту несчастную войну? Мы не знаемъ, сумѣлъ-ли бы Скобелевъ вдохнуть энтузіазмъ въ нашу армію, но совершенно убѣждены, что если-бы это оказалось для него не-

возможнымъ, всякія рѣшительныя героическія предпріятія даже такого вождя разбились бы о воодушевленіе японцевъ и повлекли для русскихъ войскъ неисчислимыя бѣдствія... Крайнюю противуположность общему настроенію являли земскіе работники. Представители всей вообще невоенной

А. Н. Куропаткинъ.

помощи больнымъ и раненымъ знали, *зачѣмъ* они прибыли въ Манчжурію: имъ выпало на долю безспорное дѣло облегченія страданій невольныхъ жертвъ войны. Въ способахъ и пріемахъ этого облегченія они сравнительно были

очень мало связаны. Это создавало атмосферу живого, сознательнаго, свободно избраннаго дѣла. Въ передовой линіи и во время наплыва больныхъ это сознаніе особенно усиливалось. Земцы были наиболѣе яркими носителями этого настроенія. Въ своей дѣятельности они руководствовались, по мѣрѣ силъ и умѣнья, исключительно соображеніями цѣлесообразности. Строго говоря, у нихъ не было начальства, такъ какъ они весьма слабо подчинялись военнымъ и краснокрестнымъ властямъ. Предписанія, окрики, приказы и угрозы—въ ихъ обиходѣ совершенно отсутствовали. Это были не «чины» арміи, а свободные и независимые люди. Начальственный окрикъ главноуполномоченнаго по адресу не только врача, но и фельдшера или сестры милосердія — представлялись немыслимыми. Формальности отсутствовали совершенно. Никакой обязательной оффиціальной переписки не существовало. Утомленіе, взаимныя тренія, недовольство—сказывались почти исключительно въ моменты вынужденнаго бездѣйствія. Напротивъ, самая чрезмѣрность работы во время боя поднимала энергію, создавала почти энтузіазмъ. Все это необходимо отмѣтить въ извѣстныхъ границахъ и въ краснокрестныхъ учрежденіяхъ, но земскіе лазареты особенно ярко выдвигали внутреннюю красоту и цѣлесообразность сознательной, активной работы независимыхъ и преданныхъ дѣлу людей. Мы думаемъ, что это именно яркимъ пятномъ выдѣляло ихъ дѣятельность на сѣромъ фонѣ настроенія нашей арміи. И тѣ изъ руководителей ея, которые способны были видѣть и слышать, не могли не понимать этого.

Намъ остается разсмотрѣть расходы земскихъ отрядовъ за этотъ періодъ времени. Въ Москвѣ высказывались опасенія, что ассигнованныхъ средствъ можетъ не хватить до

новой смѣты. На этотъ случай Исполнительная Комиссія Краснаго Креста обѣщала принять земскіе отряды на свое иждивеніе. Интенсивность земской работы на Дальнемъ Востокѣ за первые мѣсяцы, какъ мы видѣли, превзошла крайніе предѣлы, поставленные ей организаціонными совѣщаніями. Съ другой стороны, она протекала въ условіяхъ крайне неблагопріятныхъ: неопредѣленность положенія, сутолока, частое свертываніе и развертываніе госпиталей вмѣстѣ съ первоначальнымъ устройствомъ отняли у земскихъ отрядовъ болѣе трети рабочаго времени и содержаніе персонала за это время ложилось тяжелымъ бременемъ на ихъ бюджетъ. Въ финансовомъ отношеніи этотъ первый періодъ дѣятельности былъ несомнѣнно самымъ тяжелымъ. Какже вышли земскіе работники изъ этого серіознаго испытанія? Для полноты описанной нами выше картины отвѣтъ на вопросъ этотъ представляется чрезвычайно важнымъ. Поэтому мы предприняли неблагодарную работу подсчета расходовъ всѣхъ земскихъ отрядовъ со времени прибытія ихъ въ Харбинъ до 15 сентября. Полученныя нами цифры нельзя считать совершенно точными: отчеты отдѣльныхъ земствъ представляютъ пестрыя и весьма мало сравнимыя данныя и, само собою разумѣется, вовсе не пріурочены къ тому именно періоду, который выдѣленъ нами. Въ концѣ работы мы даемъ уже точныя цифры, опираясь на итоговыя данныя отдѣльныхъ отчетовъ. Здѣсь мы можемъ представить только результаты довольно сложныхъ вычисленій и имѣемъ право претендовать лишь на *приблизительную* точность выведенныхъ нами цифръ. Впрочемъ, мы имѣемъ въ виду дать здѣсь лишь дополнительную характеристику описанной выше работы, а для этихъ цѣлей точность приводимыхъ нами данныхъ совершенно достаточна.

Съ этими оговорками мы можемъ представить слѣдующую таблицу.

Названіе земскихъ отрядовъ	Съ прибытія въ Харбинъ по 15 сентября 1904 г. израсходовано.		Въ томъ числѣ				Всѣхъ дней продовольствія больныхъ на койкахъ и персонала.	Въ томъ числѣ		Общая средняя стоимость продовольствія дня (въ копейкахъ).
			На питательн. пункты.		На продовольствіе больныхъ и персонала.			Больныхъ.	Персонала.	
	Рубли.	К.	Р.	К.	Р.	К.				
Тульскій . .	10119	48	?		3870	77	11.491	7186	4305	33,7
Орловскій .	3862	61	?		1657	80	5614	3727	1887	29,5
Харьковскій.	22283	43	1370	—	10250	—	29.116	18.630	10486	35,1
Черниговск.	4100	—	1600	—	1762	—	4427	2795	1632	39,8
Воронежск.	3207	29	158	53	2483	61	8675	6009	2666	28,6
Курскій . .	7623	74	1827	74	3174	53	8095	4483	3612	39,2
Ярославск.-Костромск.	7535	92	1800	—	2842	10	7268	4548	2720	39,1
Московскій.	13171	76	750	—	6897	54	18067	11.437	6630	39,2
По 21 отряду.	71.904	23	7506	27	32.938	35	92.753	58.815	33.938	35,5

Вторая графа этой таблицы представляетъ цифры общаго расхода отрядовъ на всѣ ихъ нужды за время съ пріѣзда въ Харбинъ по 15 сентября включительно. Большинство цифръ совершенно точно и основано на документахъ. Оговорокъ требуютъ лишь данныя по Харьковскому и Черниговскому отрядамъ: по первому приведена цифра расхода по день закрытія Харбинскаго госпиталя (25 сентября), а потому она нѣсколько выше дѣйствительнаго расхода по 15-е; для Черниговскаго отряда мы могли установить лишь приблизительную цифру, которая можетъ нѣсколько уклоняться отъ дѣйствительной также въ сторону преувеличенія. Расходы на питательные пункты и продовольствіе менѣе точны, хотя при исчисленіи ихъ нами приняты во вниманіе всѣ отчетныя данныя. Изъ остальныхъ категорій расходовъ, не введеныхъ нами въ таблицу, можемъ указать, что устройство и оборудованіе госпиталей взяло около 6,2% общей суммы, а покупка добавочнаго снаряженія около 16,6%. Соотвѣт-

ствующія абсолютныя величины для каждаго изъ отрядовъ не могутъ быть указаны съ достаточной точностью. Жалованье персонала выдавалось и въ Манчжуріи, и на мѣстѣ организаціи отрядовъ; все оно полностью исключено изъ приведенныхъ выше цифръ. Въ расходахъ на продовольствіе показаны лишь денежныя затраты на мѣстѣ работы; продукты, привезенные съ собою, не учитывались. Количество продовольственныхъ дней персонала получено помноженіемъ числа лицъ, входившихъ въ первоначальный составъ отряда, на общее число дней съ момента пріѣзда въ Харбинъ по 15 сентября включительно. Болѣзни, отъѣзды въ Россію и т. п. подвергали эти цифры нѣкоторымъ колебаніямъ, но зато въ отряды вступали новыя лица, продовольствовались военные санитары, служители—китайцы и проч.

Какъ видно изъ таблицы, въ общемъ всѣми отрядами израсходовано за отчетный періодъ—71.904 р. 23 к.; въ среднемъ каждый изъ нихъ истратилъ 3.424 р. Среднее пребываніе отрядовъ на театрѣ войны со времени прибытія въ Харбинъ до 15 сентября равняется тремъ мѣсяцамъ [1]). Ежемѣсячный расходъ одного отряда составилъ сумму въ 1104 р. 51 к.

Выше (на стр. 68) мы сдѣлали подсчетъ общей стоимости снаряженія отрядовъ, подъемныхъ, выданныхъ персоналу, и жалованья послѣдняго за 8 мѣсяцевъ (по 1 января 1905 г.). Общая сумма этихъ расходовъ составила 651.401 р. 31 к. Десятипроцентныя отчисленія въ центральную кассу общеземской организаціи взяли изъ земскихъ ассигновокъ еще 103.600 р. Путь до Харбина стоилъ около 10.000 р. До 15 сентября израсходовано еще 71.904 р. 23 к. Къ 16 сентября весь расходъ выразился, стало быть, 836.905 р. 54 к., а остатокъ отъ общей ассигновки (1.036.000 р.)—199.094 р. 46 к.

Если-бы въ теченіе послѣдующихъ $3^1/_2$ мѣсяцевъ земскіе отряды продолжали работать въ тѣхъ-же перемѣнчивыхъ и

[1]) 1980 дней или 66 мѣсяцевъ, дѣленные на 21, даютъ 3,1.

тяжелыхъ условіяхъ, не сокращая своей сильно разросшейся дѣятельности, каждому изъ нихъ пришлось-бы тратить не менѣе 1104 р. 51 к. въ мѣсяцъ. Этотъ расходъ для всѣхъ отрядовъ составилъ бы на 1 января 1905 г. всего 81.181 р. 49 к. Такимъ образомъ даже въ случаѣ продолженія тяжелыхъ условій работы перваго періода, отряды оказывались не только вполнѣ обезпеченными до новаго года, но имѣли еще въ экономіи на экстренныя надобности и пополненіе снаряженія около 118 тысячъ рублей (117.912 р. 97 к).

Расходы центральнаго управленія общеземской организаціи за тотже періодъ (1 мая—15 сентября) видны изъ слѣдующей таблицы:

Названіе расходовъ.	Израсходовано по счетамъ:								Всего израсходовано.	
	Г. И. Раевскаго.		Кн. П. Д. Долгорукова.		Ѳ. И. Гаярина.		Ляоянскаго отдѣленія.			
	Р.	К.	Р.	К.	Р.	К.	Р.	К.	Р.	К.
Обозъ. Покупка лошадей .	10.006	—	1228	—	—	—	670	—	11904	—
„ „ Перевозка лошадей.	—	—	—	—	—	—	1268	22	1268	22
„ „ Фуражъ и содерж.	4088	28	557	68	31	85	586	50	5264	31
„ „ Заготовка арбъ . .	6788	72	2690	75	971	15	—	—	10450	62
„ „ Заготовка сбруи .	1919	10	514	35	—	—	—	—	2433	45
Земскій домъ и складъ (наемъ помѣщеній, перестройки, ремонтъ, содержаніе).	9558	02	77	05	280	25	1684	58	11599	90
Персоналъ. Жалованье . .	233	78	653	55	56	—	553	95	1497	28
„ „ Снаряженіе въ Москвѣ	—	—	—	—	—		703	84	703	84
„ „ Столъ персонала и пріѣзжающихъ . . .	150	90	—	—	185	24	521	98	765	92
„ „ Снабженіе перс. одеждою, дорожныя, личныя, хозяйств. и мелкіе расходы персонала . . .	—	—	55	90	382	01	658	88	1138	23
Продовольствованіе поѣздовъ и питательн. пунктъ.	—	—	—	—	792	40	176	55	968	95
Телеграфъ, почта, канц. .	—	—	23	75	48	35	488	68	801	54
Расходы за счетъ отрядовъ.	—	—	2551	15	278	86	653	—	3983	01
Прочіе расходы.	—	—	278	79	—	—	127	50	406	29
Всего	32.985	56	9130	97	3026	11	8093	68	53.236	32

Для того чтобы получить полный расходъ по заготовкѣ арбъ, мы должны къ показаннымъ въ таблицѣ 10450 р. 62 к. прибавить стоимость закупокъ, произведенныхъ Дм. Л. Овсянико-Куликовскимъ въ Никольскѣ-Уссурійскомъ: счетъ по этимъ покупкамъ оплаченъ лишь въ мартѣ 1905 г. и составилъ, какъ мы упоминали выше, сумму въ 1145 р. 05 к.

Съ другой стороны, необходимо замѣтить, что часть сдѣланныхъ расходовъ была погашена въ теченіе этого-же періода. Такъ кн. Г. Е. Львовъ уступилъ Красному Кресту 64 головы изъ земскаго табуна въ общей сложности на 6589 р. и фуража на 1475 р. 50 к. Раевскій и кн. П. Д. Долгоруковъ получили съ разныхъ лицъ 735 р. за пользованіе отдѣльными комнатами въ земскомъ домѣ. Кн. Долгоруковъ за 11 арбъ съ Дворянскаго отряда 896 р. и за 4 лошадей—395 р. Если мы всѣ эти суммы исключимъ изъ приведенныхъ выше итоговъ расходовъ, то общая цифра послѣднихъ дастъ—43.145 р. 82 к., изъ которыхъ почти 4000 р. (3983 р. 01 к) произведено за счетъ отрядовъ и должно быть возвращено въ центральную кассу. Безвозвратный расходъ за первые $3^1/_2$ мѣсяца работы составилъ такимъ образомъ 39.162 р. 81 к., а вмѣстѣ съ долгомъ Д. Л. Куликовскому—40.307 р. 86 к. На ближайшіе $3^1/_2$ мѣсяца (до 1 января 1905 г.) изъ ассигновокъ, поступившихъ въ центральную кассу (126.600 р.), оставалось неистраченныхъ — 86.292 р. 14 к. Впрочемъ, часть этихъ средствъ, какъ видно будетъ изъ дальнѣйшаго изложенія, къ этому времени уже была израсходована въ Москвѣ.

Приложеніе

Денежный отчетъ

Съ Марта 1904 года по 1 Января 1907 года

ДЕНЕЖНЫЙ ОТЧЕТЪ

УПРАВЛЕНІЯ ДѢЛАМИ

ОБЩЕЗЕМСКОЙ ОРГАНИЗАЦІИ

ПО ОКАЗАНІЮ ПОМОЩИ

БОЛЬНЫМЪ И РАНЕНЫМЪ ВОИНАМЪ

на театрѣ военныхъ дѣйствій.

Съ возникновенія Общеземской Организаціи

по 1-е января 1907 г.

МОСКВА. — 1908.
Типо-литографія „Русскаго Товарищества печатнаго и издательскаго дѣла".
Чистые пруды, Мыльниковъ пер., соб. домъ. Телеф. 18-35 и 53-95.

Предлагаемый отчетъ обнимаетъ лишь тѣ суммы, которыя прошли черезъ центральную кассу общеземской организаціи. Земства, первоначально объединившіяся для совмѣстной помощи больнымъ и раненымъ воинамъ, сохраняли до конца полную хозяйственную самостоятельность, черезъ свои исполнительные органы сами производили расходы на снаряженные ими отряды, сами контролировали и ревизовали представленные имъ отчеты. Послѣдніе легли въ основаніе сводной работы, изданной общеземской организаціей [1]).

Но помимо использованія указанныхъ данныхъ для пополненія историческаго очерка дѣятельности отрядовъ, управленіе дѣлами общеземской организаціи должно дать отчетъ въ суммахъ, поступившихъ въ его непосредственное распоряженіе. Средства центральной кассы сложились изъ пяти главнѣйшихъ категорій доходовъ: 1) десятипроцентныхъ отчисленій отъ суммъ, ассигнованныхъ отдѣльными земствами на отряды; 2) взносовъ города Петербурга и земствъ, вошедшихъ въ союзъ, но не имѣвшихъ своихъ отрядовъ на Д. В.; 3) пожертвованій земствъ и городовъ, не вступавшихъ въ составъ организаціи; 4) пожертвованій всѣхъ остальныхъ учрежденій и частныхъ лицъ; 5) взноса военнаго вѣдомства въ возмѣщеніе расходовъ по содержанію больныхъ и раненыхъ въ земскихъ лазаретахъ. Общій приходъ за три года составилъ 1.246.745 р. 32 к. Израсходовано 581,799 р. 18 к. Чистый кассовый остатокъ на 1 января 1907 г.—664.946 р. 14 к.

---

1) „Общеземская Организація на Дальнемъ Востокѣ".

По незаконченнымъ разсчетамъ предстояло уплатить— 20.276 р. 20 к. Задолженность земскихъ отрядовъ, учрежденій и частныхъ лицъ центральной кассѣ общеземской организаціи выражалась суммою въ 135.858 р. 93 к. Товаровъ на складѣ оставалось на 1955 р.

Постановленіемъ съѣзда представителей объединившихся земствъ 28 декабря 1906 года, изъ наличнаго остатка на ликвидацію дѣла выдѣлена сумма въ 75.000 р. Средства, полученныя отъ военнаго вѣдомства въ возмѣщеніе расходовъ по содержанію больныхъ и раненыхъ (250.000 р.), распредѣлены между земствами, имѣвшими отряды на Дальнемъ Востокѣ, по 10 т. р. на отрядъ. Остальная сумма (339.946 р. 14 к.) поступила въ разверстку между участвовавшими въ дѣлѣ земствами, согласно ликвидаціоннаго плана, одобреннаго съѣздомъ 28 декабря 1906 года.

Предлагаемый отчетъ состоитъ изъ трехъ вѣдомостей: первая изъ нихъ даетъ приходъ и расходъ центральной кассы общеземской организаціи *въ Москвѣ,* вторая — приходъ и расходъ центральнаго управленія организаціи *на Дальнемъ Востокѣ,* третья—сводную вѣдомость чистаго прихода и расхода, послѣ сведенія счетовъ между московскимъ и харбинскимъ управленіями. Двѣ первыя вѣдомости даютъ свѣдѣнія о движеніи суммъ центральной кассы и пріобрѣтенныхъ на ея средства товаровъ; третья вѣдомость, устраняя всѣ временныя перечисленія и переходы, представляетъ окончательный учетъ предпріятія на 1 января 1907 года.

Вѣдомость № 1.

Приходъ и расходъ Общеземской Организаціи въ Москвѣ.

Приходъ.

Названія статей прихода.	Поступило 1904 г. Руб.	К.	1905 г. Руб.	К.	1906 г. Руб.	К.	Всего Руб.	К.
1. Десятипроцентныхъ отчисленій отъ ассигновокъ на отряды, сдѣланныхъ земствами:								
а) Воронежскимъ губернскимъ	8000	—	7000	—	—	—	15000	—
б) Казанскимъ „	—	—	5000	—	—	—	5000	—
в) Костромскимъ „	5000	—	5000	—	—	—	10000	—
г) Курскимъ „	10000	—	—	—	—	—	10000	—
д) Московскимъ „	20000	—	20000	—	—	—	40000	—
е) „ уѣзднымъ	—	—	2500	—	—	—	2500	—
ж) Орловскимъ губернскимъ	6085	65	1913	—	—	—	7998	65
з) Пензенскимъ „	3000	—	—	—	—	—	3000	—
и) Тамбовскимъ „	—	—	6822	13	—	—	6822	13
к) Тульскимъ „	7500	—	5000	—	—	—	12500	—
л) Харьковскимъ „	25000	—	15000	—	—	—	40000	—
м) Черниговскимъ „	8000	—	—	—	—	—	8000	—
н) Ярославскимъ „	5000	—	5000	—	2726	20	12726	20
1. Всего отчисленій въ 10%	97585	65	73235	13	2726	20	173546	98
2. Ассигновокъ въ фондъ центральной кассы Общеземской Организаціи:								
а) Города Петербурга	50000	—	50000	—	—	—	100000	—
б) Бессарабскаго губ. земства	60000	—	6000	—	—	—	66000	—
в) Владимірскаго „	—	—	45000	—	—	—	45000	—
г) Вятскаго „	—	—	45000	—	—	—	45000	—
д) Екатеринославскаго „	—	—	25000	—	—	—	25000	—
е) Калужскаго „	—	—	10000	—	—	—	10000	—
ж) Нижегородскаго „	—	—	10000	—	—	—	10000	—
з) Новгородскаго „	—	—	15000	—	—	—	15000	—
и) Пензенскаго „	—	—	25000	—	—	—	25000	—

Расходъ.

Статьи расхода.	Израсходовано 1904 г. Руб.	К.	1905 г. Руб.	К.	1906 г. Руб.	К.	Всего. Руб.	К.
. Переведено по телеграфу на Дальній Востокъ:								
20/IV Кн. П. Д. Долгорукову	25000	—	—	—	—	—	25000	—
3/V Г. И. Раевскому	5000	—	—	—	—	—	5000	—
11/VI Кн. Г. Е. Львову.	20000	—	—	—	—	—	20000	—
13/VII „ „ „ „	10000	—	—	—	—	—	10000	—
31/VIII „ „ „	20000	—	—	—	—	—	20000	—
23/XI Вл. Л. Анненкову.	20000	—	—	—	—	—	20000	—
13/XII „ „ „	50000	—	—	—	—	—	50000	—
17/I С. Н. Маслову.	—	—	30000	—	—	—	30000	—
29/I „ „ „	—	—	20000	—	—	—	20000	—
23/II „ „ „	—	—	50000	—	—	—	50000	—
28/II „ „ „	—	—	25000	—	—	—	25000	—
28/V В. Г. Колокольцову	—	—	60000	—	—	—	60000	—
8/VI „ „ „	—	—	40000	—	—	—	40000	—
1. Всего переведено	150000	—	225000	—	—	—	375000	—
2. Выданы разнымъ лицамъ суммы, отчетъ въ израсходованіи которыхъ представленъ на Дальнемъ Востокѣ:								
а) Ѳ. И. Гаярину.	2000	—	—	—	—	—	2000	—
б) Кн. Г. Е. Львову	1500	—	—	—	—	—	1500	—
в) Санитару М. Костылеву.	73	—	—	—	—	—	73	—
г) С. Н. Маслову.	2000	—	—	—	—	—	2000	—
д) С. И. Гриневичу	2000	—	—	—	—	—	2000	—
е) Кн. А. М. Орбеліани	—	—	100	—	—	—	100	—
ж) Врачу Толпыго	971	77	—	—	—	—	971	77
з) г. Юшкусу	25	—	—	—	—	—	25	—

Приходъ.

Названія статей прихода.	Поступило 1904 г. Руб.	К.	1905 г. Руб.	К.	1906 г. Руб.	К.	Всего. Руб.	К.
к) Петербургскаго губ. земства	50000	—	50000	—	—	—	100000	—
л) Полтавскаго „	—	—	50000	44	—	—	50000	44
м) Псковского „	—	—	20000	—	—	—	20000	—
н) Рязанскаго „	—	—	50000	—	—	—	50000	—
о) Самарскаго „	25000	—	—	—	—	—	25000	—
п) Саратовскаго „	—	—	30000	—	—	—	30000	—
р) Симбирскаго „	—	—	40000	—	—	—	40000	—
с) Уфимскаго „	20000	—	—	—	—	—	20000	—
т) Херсонскаго „	—	—	25000	—	—	—	25000	—
2. Всего ассигновокъ.	205000	—	496000	44	—	—	701000	44
3. Пожертвованій земствъ и городовъ:								
а) Бугульминскаго уѣзднаго.	—	—	2000	—	—	—	2000	—
б) Дербента города	—	—	1000	—	—	—	1000	—
в) Екатеринодара города.	—	—	3000	—	—	—	3000	—
г) Козлова „	—	—	1000	—	—	—	1000	—
д) Константиноградскаго уѣзднаго. . . .	—	—	8000	—	—	—	8000	—
е) Мамлыжскаго „ . . .	—	—	1000	—	—	—	1000	—
ж) Нижегородскаго губернскаго	2000	—	—	—	—	—	2000	—
з) „ уѣзднаго.	1000	—	—	—	—	—	1000	—
и) Никольскаго „	500	—	—	—	—	—	500	—
к) Новороссійска города.	—	—	1000	—	—	—	1000	—
л) Сердобскаго уѣзднаго.	—	—	1000	—	—	—	1000	—
м) Ставрополя города	—	—	3000	—	—	—	3000	—
н) Торонецкаго уѣзднаго	—	—	500	—	—	—	500	—
о) Фатежскаго „	—	—	1000	—	—	—	1000	—
3. Всего пожертвов. земствъ и городовъ .	3500	—	22500	—	—	—	26000	—

Статьи расхода.	Израсходовано 1904 г. Руб.	К.	1905 г. Руб.	К.	1906 г. Руб.	К.	Всего. Руб.	К.
и) Врачу Роговиной	106	66	—	—	—	—	106	66
к) г. Рабиновичу	90	—	—	—	—	—	90	—
л) Санитарамъ Лялину и Пряшникову	—	—	40	—	—	—	40	—
м) „ Новикову и Иванову	—	—	4	80	—	—	4	80
2. Всего выдано суммъ	8766	43	144	80	—	—	8911	23
3. Переведено отрядамъ:								
а) Костромскому	2000	—	3000	—	—	—	5000	—
б) Курскому	15000	—	10000	—	—	—	25000	—
в) Орловскому	5000	—	—	—	—	—	5000	—
г) Тульскому	2000	—	15000	-	—	—	17000	—
д) Черниговскому	4994	20	—	—	—	—	4994	20
е) Ярославскому	—	—	6320	—	—	—	6320	—
3. Всего переведено	28994	20	34320	—	—	—	63314	20
4. Израсходовано по порученіямъ земствъ:								
а) Воронежскаго	10482	05	258	40	—	—	10740	45
б) Казанскаго	—	—	534	18	—	—	534	18
в) Кинешемско-Вичугскаго	3934	36	165	—	—	—	4099	36
г) Костромского	8592	50	438	16	—	—	9030	66
д) Курскаго	9528	57	419	89	—	—	9948	46
е) Орловскаго	12778	88	60	—	—	—	12838	88
ж) Таврическаго	7680	06	—	—	—	—	7680	06
з) Тульскаго	47	26	2673	10	—	—	2720	36
и) Харьковскаго	70942	47	43	20	—	—	70985	67

Приходъ.

Названія статей прихода.	Поступило. 1904 г. Руб.	К.	1905 г. Руб.	К.	1906 г. Руб.	К.	Всего. Руб.	К.
4. Пожертвованій разныхъ учрежденій и лицъ на усиленіе средствъ общеземской организаціи	14415	—	45797	18	111	75	60323	93
5. Пожертвованій на помощь инвалидамъ войны и семьямъ убитыхъ и раненыхъ	1240	95	6789	84	4342	63	12373	42
6. Пожертвованій со спеціальными назначеніями	—	—	772	70	—	—	772	70
7. Процентовъ на бумаги	2	13	218	74	284	76	505	63
8. Поступило въ погашеніе затратъ, сдѣланныхъ по порученію земствъ:								
отъ а) Воронежскаго	4561	62	4138	83	—	—	8700	45
б) Кинешемско-Вичугскаго	3589	03	—	—	510	33	4099	36
в) Костромского	1970	27	—	—	10061	97	12032	24
г) Курскаго	5000	—	65	—	—	—	5065	—
д) Орловскаго	8778	88	—	—	—	—	8778	88
е) Таврическаго	7353	11	—	—	326	70	7679	81
ж) Харьковскаго	70988	42	—	—	312	54	71300	96
з) Черниговскаго	1745	50	135	—	—	—	1880	50
и) Ярославскаго	6522	23	—	—	10231	19	16753	42
к) Тульскаго	—	—	5217	50	—	—	5217	50
л) Московскаго	—	—	—	—	31285	40	31285	40
м) Казанскаго	—	—	15356	73	—	—	15356	73
н) Тульскаго (по отряду г-жи Баташевой)	—	—	—	—	2409	73	2409	73
8. Всего въ погашеніе затратъ	110509	06	24913	06	55137	86	190559	98
9. Отъ земствъ для перевода отрядамъ на Дальній Востокъ:								
а) Воронежскаго	2000	—	—	—	—	—	2000	—
б) Курскаго	15000	—	—	—	—	—	15000	—

Расходъ.

Статьи расхода.	Израсходовано 1904 г. Руб.	К.	1905 г. Руб.	К.	1906 г. Руб.	К.	Всего. Руб.	К.
к) Черниговскаго	2338	82	525	67	—	—	2864	49
л) Ярославскаго	7148	61	547	18	—	—	7695	79
4. Всего израсходовано на отряды	133473	58	5664	78	—	—	139138	36
5. Подъемныя и жалованье персоналу, работавшему на Д. В.	16981	22	41943	45	—	—	58924	67
6. Передача по назначенію спеціальныхъ пожертвованій	—	—	772	70	—	—	772	70
7. Выдано пособій инвалидамъ и ихъ семьямъ	—	—	19297	32	—	—	19297	32
8. Равсчеты по личнымъ средствамъ, внесеннымъ на храненіе:								
Выдано С. Н. Маслову	—	—	334	62	—	—	334	62
9. Расходы по центральному управленію въ Москвѣ:								
Телеграммы	16	50	1205	92	5	80	1228	22
Марки и почтов. расходы	—	—	244	08	—	—	244	08
Канцелярск. принадл. и типогр. работ	104	88	887	88	—	—	992	76
Переводъ денегъ	—	—	167	70	1	55	169	25
Доставка и провозъ пересылаемыхъ грузовъ	56	90	1663	71	166	05	1886	66
Пріобрѣтеніе инвентаря для канцеляріи	—	—	251	76	—	—	251	76
Разъѣзды служащихъ по дѣламъ	—	—	641	04	286	33	927	37
Жалованье служащимъ	—	—	9823	38	6621	49	16444	87
Расходы на желѣзн. дорогахъ	—	—	719	64	—	—	719	64
Аренда складовъ	—	—	1982	33	—	—	1982	33
Времен. занятія и поденная плата	122	16	2445	24	452	33	3019	73
Пособіе служащимъ	—	—	—	—	103	—	103	—
Разные мелкіе расходы	62	25	978	31	111	52	1152	08
9. Всего на управленіе	362	69	21010	99	7748	07	29121	75

Приходъ.

Названія статей прихода.	Поступило 1904 г. Руб.	К.	1905 г. Руб.	К.	1906 г. Руб.	К.	Всего. Руб.	К.
в) Орловскаго	9000	—	—	—	—	—	9000	—
г) Черниговскаго	4994	20	—	—	—	—	4994	20
д) Ярославскаго	—	—	5000	—	—	—	5000	—
9. Всего для перевода	30994	20	5000	—	—	—	35994	2[illegible]
10. Отъ Русско-Китайскаго банка переведенныя въ Мукденъ С. Н. Маслову, но не полученныя имъ	—	—	—	—	30000	—	30000	—
11. Высланныхъ пособій инвалидамъ, за смертью адресатовъ, обратно поступило	—	—	—	—	258	—	258	—
12. Принято на храненіе личныхъ средствъ:								
Отъ С. Н. Маслова	600	—	—	—	—	—	600	—
„ С. И. Гриневича	1200	—	—	—	—	—	1200	—
„ Г-жи Малиновской	—	—	800	—	—	—	800	—
12. Всего принято на хран.	1800	—	800	—	—	—	2600	—
13. Въ возвратъ авансовъ и суммъ, полученныхъ разными лицами на Дальн. Востокѣ:								
Отъ С. И. Гриневича	—	—	500	—	—	—	500	—
„ В. Г. Колокольцова	—	—	500	—	—	—	500	—
„ В. Л. Анненкова	—	—	1812	34	—	—	1812	34
„ Г. Протопопова	—	—	986	57	—	—	986	57
„ Г-жи Новиковой	—	—	13	10	—	—	13	10
„ Санитара Лялина	—	—	17	75	—	—	17	75
„ „ Честныхъ	—	—	7	75	—	—	7	75
„ „ Иванова	—	—	50	—	—	—	50	—
„ „ Яковлева	—	—	—	—	5	—	5	—
„ Китайско-Восточной ж. дор.	—	—	—	—	28	05	28	05
13. Всего отъ разныхъ лицъ	—	—	3887	51	33	05	392[illegible]	56

Расходъ.

Статьи расхода.	Израсходовано 1904 г. Руб.	К.	1905 г. Руб.	К.	1906 г. Руб.	К.	Всего. Руб.	К.
0. Переведенъ въ Манчжурію остатокъ отъ ассигновки главнокомандующаго	—	—	—	—	14306	52	14306	52
1. Расходы по ликвидаціи имущества О-ва Краснаго Креста за его счетъ	—	—	—	—	12971	82	12971	82
2. Покупка различныхъ предметовъ для склада и госпиталя общеземской организаціи:								
Аптечныя принадлежности	951	80	—	—	—	—	951	80
Бѣлье	17744	63	43185	92	—	—	60930	55
Госпитальныя принадлежности	—	—	1138	62	—	—	1138	62
Канцелярскія принадлежности	245	36	143	81	—	—	389	17
Книги	183	80	—	—	—	—	183	80
Котлы и кипятильники	11875	—	6045	—	—	—	17920	—
Медикаменты	8326	89	5172	94	—	—	13499	83
Одежда и обувь	30472	33	20705	21	—	—	51177	54
Одѣяла	1832	56	—	—	—	—	1832	56
Предметы ухода за больными	462	79	—	—	—	—	462	79
Палатки	7269	54	17851	19	—	—	25120	73
Перевязочный матеріалъ	16318	35	15411	79	—	—	31730	14
Продовольственные продукты	13267	61	29053	19	—	—	42320	80
Табакъ	103	—	998	62	—	—	1101	62
Упаковка	523	02	1177	02	—	—	1700	04
Хирургическіе и физическіе инструменты	589	50	6719	42	—	—	7308	92
Хозяйственныя принадлежности	5890	99	11292	24	—	—	17183	23
Всего по заготовкамъ для склада и госпиталя	116057	17	158894	97	—	—	274952	14

Приходъ.

Названія статей прихода.	Поступило 1904 г. Руб.	К.	1905 г. Руб.	К.	1906 г. Руб.	К.	Всего. Руб.	К.
14. Отъ военнаго вѣдомства за содержаніе больныхъ и раненыхъ въ земскихъ лазаретахъ.	—	—	100000	—	150000	—	250000	—
15. Изъ Манчжуріи средствъ, полученныхъ при ликвидаціи дѣла.	—	—	129149	46	—	—	129149	46
16. Отъ ликвидаціи части полученныхъ съ Д. В. грузовъ	—	—	—	—	9153	—	9153	56
17. Отъ ликвидаціи грузовъ О-ва Краснаго Креста по его порученію.	—	—	—	—	36498	—	36498	51
Итого на приходѣ по статьямъ 1—17. . .	465046	99	909064	06	288546	32	1.662.657	37
Балансъ.	—	—	—	—	—	—	1.662.657	37

Расходъ.

Статьи расхода.	Израсходовано							
	1904 г.		1905 г.		1906 г.		Всего.	
	Руб.	К.	Руб.	К.	Руб.	К.	Руб.	К.
13. Выдано авансовъ, неоправданныхъ на 1 янв. 1907 г.	—	—	—	—	—	—	665	90
Всего израсходовано.	454635	29	507384	63	35026	41	997711	23
Остатокъ кассы на 1 января 1907 г. . . .	—	—	—	—	—	—	664946	14
Балансъ	—	—	—	—	—	—	1.662.657	37

ВѢДОМОСТЬ № 2.

Приходъ и расходъ Общеземской Организаціи на Дальнемъ Востокѣ.

Приходъ.

Наименованіе статей прихода.	Поступило товаровъ на Руб.	К.	Поступило денегъ. Руб.	К.	Всего поступило Руб.	К.
Поступленія изъ Москвы:						
Получено главноуполномоченными и уполномоченными переводами по телеграфу .	—	—	20000	—		
„ .	—	—	10000	—		
„ .	—	—	20000	—		
„ .	—	—	20000	—		
„ .	—	—	50000	—		
„ .	—	—	20000	—		
„ .	—	—	75000	—		
„ .	—	—	60000	—		
„ .	—	—	40000	—		
„ .	—	—	25000	—		
„ .	—	—	5000	—		
„ .	—	—	2000	—		
				—	347000	—
Поступило черезъ разныхъ лицъ:						
черезъ кн. Г. Е. Львова	—	—	1500	—		
„ М. Костылева	—	—	73	—		
„ С. И. Гриневича	—	—	2000	—		
„ врача Толпыго	—	—	971	77		
„ „ Роговину	—	—	106	66		
„ кн. Орбеліани	—	—	100	—		
„ Новикова и Иванова	—	—	4	80		
„ г. Юшкуса.	—	—	25	—		
„ Пряшникова	—	—	40	—		
„ С. Н. Маслова	—	—	2000	—		
„ г. Рабиновича.	—	—	90	—		
				—	6911	23
Товаровъ изъ Москвы получено на.	274952	14				
		—	—	—	274952	14
Поступленія на Дальнемъ Востокѣ:						
а) получено пожертвованій	—	—	119	05		
б) %% на капиталъ по текущему счету .	—	—	378	20		
в) отъ ген.-ад. А. Н. Куропаткина со спеціальнымъ назначеніемъ (см. расходъ ст. № 24)	—	—	50000	—		
				—	50497	25
г) получено прибыли по складу товаровъ послѣ всѣхъ оборотовъ . . . . . (разница въ расцѣнкѣ товаровъ въ Москвѣ и Харбинѣ).	1448	77	—	—	1448	77
Переносъ . .	276400	91	404408	48	680809	39

Расходъ.

№№ статей расхода.	Наименованіе статей расхода.	Израсходовано (за исключеніемъ всѣхъ оборотовъ) товаровъ со склада на Руб.	К.	денегъ. Руб.	К.	Итого чистой затраты. Руб.	К.
1	Жалованіе персонала	—	—	34651	65	34651	65
2	Столъ персонала	11082	53	24357	35	35439	88
3	Личный расходъ персонала	39	92	15271	87	15311	79
4	Снабженіе персонала теплой одеждой . .	3952	73	112	61	4065	34
5	Раздача вещей войск., пожертвов. и потери товаровъ при отступл. отъ Мукдена . .	14516	18	768	62	15284	80
6	Поѣзда общеземской организаціи	1587	87	3804	22	5392	09
7	Содержаніе земскаго дома въ Ляоянѣ и Харбинѣ	2298	48	22319	08	24617	56
8	Обозъ	4483	27	18873	97	23357	24
9	Госпиталь	9393	46	21297	—	30690	46
10	Почтовые и канцелярскіе расходы	3	96	5232	66	5236	62
11	Возмѣщеніе персоналу убытковъ, понесенныхъ при отступленіи	5	37	228	55	233	92
12	Возстановленіе отрядамъ имущества, утеряннаго при отступленіи	—	—	896	27	896	27
13	Питательный пунктъ № 1	509	29	10471	41	10980	70
14	„ „ „ 2	5985	84	12050	52	18036	36
15	„ „ „ 3	406	32	531	45	937	77
16	„ „ „ 4	607	82	629	87	1237	69
17	„ „ „ 5	1508	34	3924	48	5432	82
18	„ „ „ 6	5459	86	769	21	6229	07
19	„ „ „ 7	4984	81	2066	03	7050	84
20	„ „ „ 8	3061	57	436	61	3498	18
21	„ „ „ 9	3782	44	25	62	3808	06
22	„ „ „ 10	3069	14	211	65	3280	79
23	„ „ „ 11	—	—	4100	—	4100	—
24	Приспособленіе зимнихъ помѣщеній подъ госпиталя	—	—	35693	48	35693	48
25	Воронежскій отрядъ					4825	31
26	Костромской „					2973	53
27	Курскій „					—	—
28	Московскій „					31285	40
29	Орловскій „					7073	25
30	Тульскій „	101618	89	61999	25	35876	12
31	Харьковскій „					16371	48
32	Черниговскій „					21694	16
33	Ярославскій „					9057	63
34	Тульскій летучій „					4819	46
35	Казанскій „					14822	55
36	Красный Крестъ					14819	25
37	Остальные расходы	162	79	2297	14	2459	93
	Переносъ . .	178520	88	283020	57	461541	45

Приходъ.

Наименованіе статей прихода.	Поступило товаровъ на		Поступило денегъ.		Всего поступило.	
	Руб.	К.	Руб.	К.	Руб.	К.
Переносъ . .	276400	91	404408	48	680809	39
Итого прихода . .	276400	91	404408	48	680809	39
Балансъ . .	276400	91	404408	48	680809	39

Расходъ.

Наименованіе статей расхода.	Израсходовано (за исключеніемъ всѣхъ оборотовъ) товаровъ со склада на Руб.	К.	денегъ. Руб.	К.	Итого чистой затраты. Руб.	К.
Переносъ . .	178520	88	283020	57	461541	45
Отослано въ Москву:						
товаровъ со склада	97880	03	—	—	97880	03
пишущая машина	—	—	—	—	300	—
наличными деньгами.	—	—	129149	46		
выдано на Д. В. изъ личныхъ денегъ, хранящихся въ Москвѣ	—	—	2265	38		
авансы, выданные разнымъ лицамъ при отъѣздѣ въ Россію	—	—	3892	51		
переборъ по оплатѣ желѣзно-дорожныхъ грузовъ, подлежащій возврату въ Москвѣ	—	—	28	05	135335	40
Итого расхода . .	276400	91	418355	97	695056	88
Изъ показанныхъ въ расходѣ 418355 р. 97 к. подлежатъ оплатѣ счета по расходамъ, указаннымъ въ этой таблицѣ на сумму.	—	—	14247	49	14247	49
Остается чистаго расхода	—	—	404408	48	680809	39
(см. примѣч. на стр. XX).						
Балансъ . .	276400	91	404408	48	680809	39

Приходъ.

Наименованіе статей прихода.	Поступило		Всего	
	[illegible]	[illegible]	[illegible]	[illegible]
	р. к.	р. к.	р. к.	

Расходъ.

расхода.	Наименованіе статей расхода.	Израсходовано (за исключеніемъ всѣхъ оборотовъ) товаровъ со склада на Руб.	К.	денегъ. Руб.	К.	Итого чистой затраты. Руб.	К.
	Примѣчаніе:						
	Подлежатъ уплатѣ слѣдующія суммы по счетамъ:						
	Курскаго земства. 1358.73						
	Ярославскаго земства. . . . 1320.—						
	врача Лебедевой . . . . . — 75						
	Интендантства. 8395.25						
	Воен. Окружн. Интенд. Упр. 185.—						
	Дворянскаго отряда 278.21						
	Управл. Кит.-Вост. жел. дор. 99.89						
	Начальн. тыла Манчжурск. арміи 1857.21						
	Г. И. Раевскаго 669.01						
	кн. Долгорукова. 17.85						
	Ѳ. И. Гаярина. 40.59						
	Ю. А. Нарышкина . . . . . 25.—						
	14247.49						

[redacted]

Вѣдомость № 3.

Сводная по приходу и расходу

Общеземской Организаціи помощи больнымъ и раненымъ воинамъ на Дальнемъ Востокѣ

за 1904, 1905 и 1906 года.

Приходъ.

№№	Названіе статей прихода.	Поступило. Руб.	К.	Руб.	К.
1	10% отчисленій отъ земскихъ ассигновокъ на отряды.	173546	98		
2	Ассигновокъ города Петербурга и объединившихся земствъ въ фондъ центральной кассы .	701000	44		
3	Пожертвованій земствъ и городовъ.	26000	—		
	„ разныхъ учрежденій и лицъ на усиленіе средствъ О. З. О. . .	60323	93		
4	Пожертвованій на помощь инвалидамъ	12373	42		
5	Пожертвованій со спеціальными назначеніями .	772	70		
6	Пожертвованій, поступившихъ на Дальнемъ Востокѣ	119	05		
7	%% по купонамъ.	883	83		
8	Отъ военнаго вѣдомства за содержаніе больныхъ и раненыхъ воиновъ въ земскихъ лазаретахъ.	250000	—		
9	Прибыли по складу товаровъ на Дальнемъ Востокѣ	1448	77		
				1226469	12
	Переносъ . . .			1226469	12

Расходъ.

№	Названіе статей расхода.	Израсходовано. Руб.	К.	Руб.	К.
1	Жалованье персоналу, работавшему на войнѣ: выдано на Д. В. 34651.65 „ въ Москвѣ 58921.67	93573	32		
2	Обозъ	23357	24		
3	Госпиталь	30690	46		
4	Поѣзда	5392	09		
5	Содержаніе земскаго дома	24617	56		
6	Питательные пункты № 1—11	64592	28		
7	Возстановленіе отрядамъ имуществъ, утерянныхъ при отступленіи	896	27		
8	Возмѣщеніе персоналу убытковъ, понесенныхъ при отступленіи	233	92		
9	Раздача вещей войскамъ, пожертвованія и потери при отступленіи	15284	80		
0	Почтовые, телеграфные и канцелярскіе расходы .	5236	62		
1	Столъ персонала	35439	88		
2	Личный расходъ персонала	15311	79		
3	Снабженіе персонала теплой одеждой	4065	34		
4	Передача пожертвованій со спеціальными назначеніями	772	70		
5	Выдача пособій инвалидамъ и ихъ семьямъ . .	19039	32		
6	Расходы по управленію въ Москвѣ	29125	—		
7	Остальные расходы	2459	93		
				370088	52
	Перепосъ . . .	—	—	370088	52

[redacted]

Приходъ.

№№	Названіе статей прихода.	Поступило. Руб.	К.	Руб.	К
	Переносъ . . .	—	—	1226469	1
	Поступило неоплаченныхъ продуктовъ и причитается выдать за нихъ:				
	Начальнику инженеровъ тыла Манчьжурской арміи.	1857	21		
	Военному Округу инженеровъ Управленія Манчьжурск. арміи.	185	—		
	Дворянскому отряду.	278	21		
	Главному Интендантскому Управленію.	8395	25		
	Китайско-Восточной ж. дор.	99	89		
	Разнымъ лицамъ	753	20		
	Главному Управленію Россійскаго О-ва Краснаго Креста	8707	44		
				20276	2
	Балансъ. . .	—	—	1246745	3

Расходъ.

№№	Названіе статей расхода.		Израсходовано. Руб.	К.	Руб.	К.
	Переносъ . . .		—	—	370088	52
18	Скинуто съ заготовительной цѣны товаровъ, поступившихъ съ Д. В., въ виду изношенности и порчи		56681	21		
19	Пожертвовано вещей на помощь голодающимъ. .		9785	75		
20	Убытки отъ пожара въ складѣ.		4832	14		
21	Скинуто съ товаровъ, отпущенныхъ на Д. В.: Воронежскому отряду	187.90				
	Тульскому отряду А. В. Баташевой .	2409.73	2597	63	73896	73
	Остатокъ товара въ складѣ		1955			
	Остается въ долгу на 1 января 1907 г. за Воронежскимъ земствомъ	4677.41				
	Костромскимъ „	4971.95				
	Курскимъ „	13524.73				
	Орловскимъ „	7133.25				
	Харьковскимъ „	16056.19				
	Черниговскимъ „	22678.15				
	Тульскимъ „	50378.98				
	Курской желѣзной дорогой по претензіи за два утерянныхъ вагона съ товаромъ О. З. О.	15772.37				
	Разными лицами, неоправдавшими своихъ авансовъ	665.90	135858	93	137813	93
	Итого . . .		—	—	581799	18
	Остатокъ кассы на 1 января 1907 г.		—	—	664946	14
	Балансъ . . .		—	—	1246745	32

Счетъ склада товаровъ, возвращенныхъ съ Дальняго Востока.

	Руб.	К.	Руб.	К.
Поступило на складъ въ Москвѣ изъ Харбина разныхъ товаровъ, считая по заготовительной ихъ стоимости на.	—	—	82407	66
По предъявленному въ окружный судъ къ правленію Московско-Курской ж. д. иску за утерянные въ пути изъ Харбина два вагона съ госпитальными принадлежностями числится.	—	—	15772	37
Итого на сумму . . .	—	—	98180	03
Балансъ. . .	—	—	98180	03

Предсѣдатель:

Члены:

	Руб.	К.	Руб.	К.
Недополучено товаровъ изъ числа высланныхъ Харбинскимъ складомъ и числящихся по претензіи за Московско-Курской ж. д. на сумму.	—	—	15772	37
Скинуто съ поступившихъ товаровъ вслѣдствіе массовой непригодности перевязочнаго матеріала, госпитальныхъ принадлежностей и предметовъ ухода за больными, а также поношенности вещей и бѣлья.	—	—	56681	21
Принята управленіемъ Общеземской Организаціи пишущая машина за	—	—	90	—
Продано изъ вещей Общеземской Организ. разнымъ земствамъ и учрежденіямъ на.	—	—	9153	56
Пожертвовано въ пользу голодающихъ:				
„ въ г. Епифань кн. Голициной. . . .	2956	70	—	—
„ „ Тульскую Губ. Зем. Управу. . . .	2170	30	—	—
„ „ Саратовскую „ „ . . .	2502	30	—	—
„ „ Рязанскую „ „ . . .	2060	80	—	—
„ „ разн. учрежденія	105	65	—	—
			9785	75
Убытокъ отъ пожара въ складѣ 26 апрѣля 1906 г. .	—	—	4832	14
Осталось товаровъ при складѣ.	—	—	1865	—
Итого	—	—	98180	03
Балансъ. . .	—	—	98180	03

ıязь Г. Е. Львовъ.

. Н. Шиповъ.
. А. Головинъ.
Г. В. Челноковъ.
. Н. Масловъ.
ı. А. М. Орбеліани.
Г. Н. Хмѣлевъ.
ı. Д. А. Кутушевъ.

Секретарь Общеземской Организаціи *Т. И. Полнеръ.*

Типо-лит. РУССКАГО ТОВАРИЩЕСТВА. Москва.
Телефоны: 18-35 и 53-95